

ROZPIS MISTROVSKÝCH SOUTĚŽÍ V LEDNÍM HOKEJI

SEZONA 2018/2019



ÚSTECKÝ
HOKEJ



BAUER HOCKEY SHOP

NEJŠIRŠÍ
sortiment hokejové výstroje v kraji

BROUŠENÍ
a servis bruslí

VÝHODNÉ
nákupy s Bauer Card

VYBÍREJTE ON-LINE
na www.bauerhockey.cz
a vyzvedněte na prodejně

bauerhockey.cz

Bauer Hockey Shop Litvínov
S.K. Neumanna 1598

Obsah

Adresa KSLH pro veškerou poštu	4
VV Ústeckého Krajského svazu ledního hokeje	4
Výkonný výbor Českého svazu ledního hokeje, DR	5
Sekretariát Českého svazu ledního hokeje	7
Sportovní oddělení ČSLH	8
Ekonomické oddělení + PRO HOCKEY	11
Odborné komise ČSLH	12
Seznam sekretariátů KVV ČSLH	16
Účastníci soutěží Ústeckého kraje 2018 – 2019	20
Telefonní čísla zimních stadionů zúčastněných oddílů	22
Řízení soutěží	23
Všeobecná ustanovení pro všechny soutěže řízené KSLH	24
Seznam příloh	39

Rozlosování soutěží

*KLM– Systém, technické normy, rozlosování	40
*RLJ – Systém, technické normy, rozlosování	45
*RLD– Systém, technické normy, rozlosování	49
* Liga starších žáků -A + liga mladších žáků C - technické normy	55
* Liga starších žáků A	57
* Liga mladších žáků C	61
* Liga starších žáků -B + liga mladších žáků D - technické normy	65
* Liga starších žáků B	69
* Liga mladších žáků D	73
* Pravidla minihokeje	77
* Krajská liga přípravek 2009 Malé hřiště	82
* Krajská liga přípravek 2009 Velké hřiště	87
* Minihokej 2010	89
* Minihokej 2011	96

Adresáře :

Organizačních pracovníků oddílů - klubů LH	103
Dozorčí rada KSLH	105
Sportovně technická komise	105
Komise mládeže	105
Trenérsko-metodické komise	105
Disciplinární komise	105
Komise rozhodčích	105
Adresář předsedů VV OS LH Ústeckého kraje	105

Přílohy:

Příloha č. 1 Lékařské prohlídky hráčů ledního hokeje	106
Příloha č. 2 Protokol o startu ve vyšší věkové kategorii	107
Příloha č. 3 Vnitřní směrnice ČSLH č.65	108
Příloha č. 4 Vnitřní směrnice ČSLH č.66	109
Příloha č. 5 Přehled povinné výzbroje a výstroje	110
Příloha č. 6 Doporučené finanční pokuty	111
Příloha č. 7 Vnitřní směrnice ČSLH č. 55 k domácímu ustanovení k PLH pro hru tělem	114
Příloha č. 8 Vnitřní směrnice 90 Odměny rozhodčích	116

Adresa KVV pro veškerou poštu

Česká unie sportu – KVV ČSLH

**Vaníčkova 11
400 01 Ústí nad Labem**

Sekretariát Ústeckého KVV ČSLH :

tel. : **475 200 631**
mobil : **603 260 574**
E-mail : ks-ustecky@cslh.cz
www : usteckykraj.cslh.cz

Bankovní spojení :

Číslo účtu : 234207784/0600

Variabilní symbol : 20

IČO – ČUS 70926450

Výkonný výbor KVV ČSLH Ústeckého kraje

Předseda	Jan	Havlíček		777 111 041
			e-mail : jan-havlicek@hcdecin.cz	
KR	Miroslav	Petružálek		777 948 954
			e-mail : miroslav.petruzalek@centrum.cz	
DK	Jiří	Volf		724 971 222
			e-mail : flov.iri@seznam.cz	
STK	Jiří	Štverák		606 833 244
			e-mail : stverak.jiri@volny.cz	
KM	Martin	Pašek		725 784 913
			e-mail : martin.pasek@piratichomutov.cz	
TMK	Martin	Tvrzník		724 689 074
			e-mail : martin.tvrznik22@gmail.com	
Místopředseda	Jan	Fišera		774 844 228
			e-mail : fishera.j@hclitomerice.cz	
DR	Martin	Novák		606 255 405
			e-mail : martin.novak1@fvtnm.ujep.cz	
Sekretář	Viktor	Lukeš		603 260 574
			e-mail : vlukes@seznam.cz	

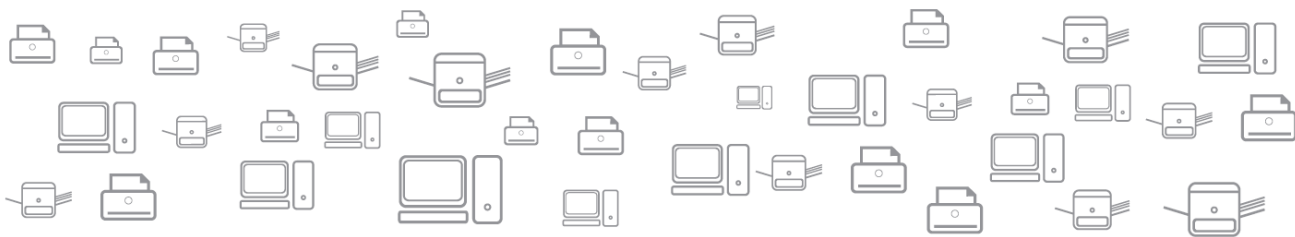

Servis, pronájem a prodej kancelářské a výpočetní techniky



www.nonac.cz

nonac

NONAC CV spol. s r.o. , Nerudova 67, Chomutov 430 01
tel.: +420 474 652 122 mobil: +420 602 669 999

ACCREDITED PARTNER

Canon

VÝKONNÝ VÝBOR ČSLH

<i>prezident</i> Tomáš Král	(návrhová komise síně slávy českého hokeje, reprezentační komise, komise rozhodčích) +420 211 158 001 +420 233 336 096 /fax/ kral@czechockey.cz
<i>viceprezident</i> Aleš Pavlík	(vrcholový hokej, APK LH / extraliga, disciplinární komise extraligy) +420 597 583 505 +420 597 583 200 /fax/ pavlik@czechockey.cz
<i>viceprezident</i> Miloslav Šeba	(výkonnostní hokej, poradní výbor) +420 241 490 085 +420 241 490 132 /fax/ +420 602 320 778 /MT/ seba@czechockey.cz
<i>viceprezident</i> Petr Bříza	(mezinárodní vztahy a legislativa, smírčí komise, brankářská komise) +420 266 727 454 +420 224 232 251 /fax/ +420 777 948 676 /MT/ briza@czechockey.cz
<i>člen</i> Otakar Černý	(ekonomicko-marketingová komise) +420 211 158 000 +420 233 336 096 /fax/ +420 606 630 466 /MT/ otakar.cerny@czechockey.cz
<i>člen</i> Karel Jankovič	(lékařská komise, komise ženského hokeje, komise sledge hokeje) +420 577 211 664 +420 577 211 686 /fax/ +420 602 832 765 /MT/ jankovic@czechockey.cz
<i>člen</i> Aleš Kmoníček	(sportovně-technická komise, disciplinární komise) +420 495 512 202 +420 495 512 202 /fax/ +420 777 058 985 /MT/ kmonicek@czechockey.cz
<i>člen</i> Bedřich Šcerban	(trenérsko-metodická komise) +420 567 331 434 +420 567 331 435 /fax/ +420 724 933 912 /MT/ scerban@czechockey.cz
<i>člen</i> Jiří Šlégr	(komise hráčů, veteránská komise) +420 604 111 113 /MT/ slegr@czechockey.cz

<i>člen</i> Milan Vacke	(komise mládeže) +420 474 376 851 +420 777 610 914 /MT/ vacke@cezhockey.cz
<i>člen</i> Libor Zábranský	(Nadační fond Ivana Hlinky) +420 543 245 457 +420 543 245 457 /fax/ zabransky@cezhockey.cz

DOZORČÍ RADA ČSLH

<i>místopředseda</i> Ctibor Jech	(vrcholový hokej) +420 731 547 904 /MT/ jech@cezhockey.cz
<i>člen</i> Daniel Sadil	(vrcholový hokej) +420 602 424 826 /MT/ sadir@cezhockey.cz
<i>člen</i> Jaroslav Veverka	(vrcholový hokej) +420 602 344 457 /MT/ veverka@cezhockey.cz
<i>člen</i> František Dvořák	(výkonnostní hokej) +420 602 160 804 /MT/ dvorak@cezhockey.cz
<i>člen</i> Pavel Schwarz	(výkonnostní hokej) +420 603 215 640 /MT/ schwarz@cezhockey.cz
<i>člen</i> Jan Trunda	(výkonnostní hokej) +420 603 824 950 /MT/ trunda@cezhockey.cz

ARBITRÁŽNÍ KOMISE ČSLH

<i>předseda</i> Vladimír Balaš	+420 221 005 432 balas@vlabal.cz
------------------------------------------	-------------------------------------

SEKRETARIÁT ČESKÉHO SVAZU LEDNÍHO HOKEJE z.s.

adresa: HARFA OFFICE PARK, Českomoravská 2420/15, 190 00 Praha 9
telefon recepce: +420 211 158 000
fax recepce: +420 211 158 031
e-mail: office@czechockey.cz

ADMINISTRATIVA

<i>generální sekretář</i>	Martin Urban	+420 211 158 002 +420 233 336 096 (fax) +420 606 656 900 (MT) urban@czechockey.cz
<i>vedoucí sekretariátu</i>	Tereza Minářová	+420 211 158 003 +420 233 336 096 (fax) +420 727 822 035 (MT) office@czechockey.cz
<i>tiskový mluvčí</i>	Zdeněk Zikmund	+420 211 158 005 +420 211 158 031 (fax) +420 725 936 035 (MT) zikmund@czechockey.cz
<i>manažer Síně slávy českého hokeje</i>	Otakar Černý	+420 233 336 096 (fax) +420 606 630 466 (MT) otakar.cerny@czechockey.cz
<i>asistentka</i> <i>(Nadační fond Ivana Hlinky)</i>	Liběna Hlinková	+420 602 147 733 (MT) libenahlinkova@seznam.cz
<i>recepční</i>	Kateřina Chramostová	+420 211 158 000 +420 211 158 031 (fax) +420 773 647 728 (MT) chramostova@czechockey.cz

SPORTOVNÍ ODDĚLENÍ – SOUTĚŽE

<i>ředitel oddělení řízení soutěží</i>	Antonín Vansa	+420 211 158 030 +420 211 158 031 (fax) +420 723 620 429 (MT) vansa@czechockey.cz
<i>ředitel ELH, ELJ</i>	Josef Řezníček	+420 211 158 022 +420 211 158 031 (fax) +420 608 505 506 (MT) reznicek@czechockey.cz
<i>sekretářka extraligy</i>	Dagmar Petrová	+420 211 158 021 +420 211 158 031 (fax) +420 607 911 219 (MT) petrova@czechockey.cz
<i>ředitel WSM ligy, II.ligy, ELSD</i>	Pavel Setikovský	+420 211 158 023 +420 211 158 031 (fax) +420 602 127 838 (MT) setikovsky@czechockey.cz
<i>manažer registračního oddělení</i>	Pavel Smažil	+420 211 158 053 +420 233 336 031 (fax) +420 731 155 400 (MT) smazil@czechockey.cz
<i>sportovní manažer (mezinárodní přestupy) ředitel ELMD</i>	Martin Loukota	+420 211 158 026 +420 211 158 027 (fax) +420 724 046 410 (MT) loukota@czechockey.cz
<i>asistentka sportovního oddělení manažerka registračního oddělení</i>	Kristýna Musilová	+420 211 158 032 +420 233 336 031 (fax) +420 721 939 216 (MT) musilova@czechockey.cz
<i>manažer (internet, statistika)</i>	Ondřej Kalát	+420 211 158 056 +420 233 336 031 (fax) +420 601 589 161 (MT) kalat@czechockey.cz
<i>manažer rozhodčích</i>	Vladimír Šindler	+420 233 336 096 (fax) +420 608 254 422 (MT) sindler@czechockey.cz
<i>sekretář komise rozhodčích</i>	Rudolf Potsch Vídeňská 9 639 00 Brno	+420 542 211 107 +420 542 211 103 (fax) +420 602 722 363 (MT) potsch@czechockey.cz

SPORTOVNÍ ODDĚLENÍ – REPREZENTACE

<i>manažer sportovního oddělení (reprezentace) trenér manažer a asistent trenéra ČR 18</i>	Petr Studnička	+420 211 158 006 +420 211 158 031 (fax) +420 605 421 939 (MT) studnicka@czechockey.cz
--------------------------------------------------------------------------------------------------------	-----------------------	------------------------------------------------------------------------------------------------

<i>sportovní manažer (mezinárodní akce)</i>	Jan Černý	+420 211 158 019 +420 211 158 031 (fax) +420 724 349 031 (MT) cerny@czechockey.cz
-------------------------------------------------	------------------	--------------------------------------------------------------------------------------------

<i>trenér - akademie hlavní trenér ČR 16</i>	Petr Haken	+420 211 158 011 +420 211 158 031 (fax) +420 737 262 490 (MT) haken@czechockey.cz
--------------------------------------------------	-------------------	--------------------------------------------------------------------------------------------

<i>trenér asistent trenéra ČR 19</i>	Rostislav Vlach	+420 211 158 031 (fax) +420 608 741 625 (MT) vlach@czechockey.cz
------------------------------------------	------------------------	------------------------------------------------------------------------

<i>trenér manažer a asistent trenéra ČR 19</i>	Miroslav Přerost	+420 211 158 006 +420 211 158 031 (fax) +420 777 205 088 (MT) prerost@czechockey.cz
----------------------------------------------------	-------------------------	----------------------------------------------------------------------------------------------

<i>trenér brankářů</i>	Radek Tóth	+420 211 158 006 +420 211 158 031 (fax) +420 607 500 262 (MT) toth@czechockey.cz
------------------------	-------------------	-------------------------------------------------------------------------------------------

<i>asistentka sportovního oddělení</i>	Tereza Menčíková	+420 211 158 050 +420 233 336 031 (fax) +420 603 279 227 (MT) mencikova@czechockey.cz
----------------------------------------	-------------------------	------------------------------------------------------------------------------------------------

SPORTOVNÍ ODDĚLENÍ – ROZVOJ LEDNÍHO HOKEJE

<i>manažer sportovního oddělení (rozvoj ledního hokeje) mezinárodní kontakty a spolupráce</i>	Slavomír Lener	+420 211 158 011 +420 211 158 031 (fax) +420 724 169 011 (MT) lener@czechockey.cz
-------------------------------------------------------------------------------------------------------	-----------------------	--------------------------------------------------------------------------------------------

<i>asistent manažera sportovního oddělení (rozvoj ledního hokeje)</i>	Lukáš Jankovič	+420 211 158 011 +420 211 158 031 (fax) +420 728 151 529 (MT) lukas.jankovic@czechockey.cz
---------------------------------------------------------------------------	-----------------------	-----------------------------------------------------------------------------------------------------

<i>metodik</i>	Zdeněk Vojta	+420 211 158 012 +420 211 158 031 (fax) +420 777 170 028 (MT) vojta@czechockey.cz
----------------	---------------------	--------------------------------------------------------------------------------------------

<i>projektový manažer</i>	Pavel Landa	+420 211 158 000 +420 211 158 031 (fax) +420 604 327 314 (MT) landa@czechockey.cz
---------------------------	--------------------	--------------------------------------------------------------------------------------------

<i>mediální manažer</i>	Vladimír Krampol	+420 211 158 007 +420 211 158 031 (fax) +420 602 308 243 (MT) krampol@czechockey.cz
<i>organizační poradce projektu rozvoje ledního hokeje v malých klubech</i>	Milan Vacke	+420 474 624 338 (fax) +420 777 610 914 (MT) vacke@czechockey.cz

SPORTOVNÍ ODDĚLENÍ – ROZVOJ LEDNÍHO HOKEJE REGIONÁLNÍ TRENÉŘI

<i>profesionální regionální trenér (skupina západ)</i>	Robert Kaše	+420 731 510 412 (MT) KaseRobert@seznam.cz
<i>profesionální regionální trenér (skupina západ)</i>	Radek Gardon	+420 731 590 405 (MT) gardon.radek@gmail.com
<i>profesionální regionální trenér (skupina střed sever)</i>	Jiří Šejba ml.	+420 776 851 909 (MT) sejbatko@seznam.cz
<i>profesionální regionální trenér (skupina střed jih)</i>	Aleš Dvořák	+420 607 807 887 (MT) kuki10@mail.com
<i>profesionální regionální trenér (skupina východ)</i>	Oldřich Kalíš	+420 604 571 493 (MT) oldrichkalis@seznam.cz

ODDĚLENÍ PRODUKCE

<i>výkonná manažerka</i>	Markéta Štěrbová	+420 211 158 051 +420 211 158 031 (fax) +420 733 146 939 (MT) sterbova@czechockey.cz
<i>manažer produkce</i>	Radim Prusenovský	+420 211 158 018 +420 211 158 031 (fax) +420 724 185 853 (MT) prusenovsky@czechockey.cz
<i>manažer produkce a rozvojových projektů</i>	Aleš Zahálka	+420 211 158 055 +420 211 158 031 (fax) +420 725 757 047 (MT) zahalka@czechockey.cz

EKONOMICKÉ ODDĚLENÍ

<i>ekonomický poradce</i>	Jan Brabenec	+420 211 158 015 +420 211 158 031 (fax) +420 724 351 024 (MT) brabenec@czechockey.cz
<i>odborný poradce (dotace)</i>	Tomáš Strouhal	+420 211 158 015 +420 211 158 031 (fax) +420 605 444 730 (MT) strouhal@czechockey.cz
<i>hlavní finanční a mzdová účetní</i>	Eva Kuciánová	+420 211 158 017 +420 211 158 031 (fax) +420 603 827 239 (MT) kucianova@czechockey.cz
<i>ekonomka</i>	Lucie Kubicová	+420 211 158 013 +420 211 158 014 (fax) +420 606 145 342 (MT) kubicova@czechockey.cz
<i>ekonomka (PRO – HOCKEY Cz., s.r.o.)</i>	Venuše Göghová	+420 211 158 016 +420 211 158 031 (fax) +420 606 345 792 (MT) goghova@czechockey.cz

PRO - HOCKEY Cz., s r.o.

adresa: Českomoravská 2420/15, Libeň, 190 00 Praha 9

<i>ředitelka, marketing</i>	Lenka Bukačová	+420 211 158 004 +420 211 158 031 (fax) +420 602 440 667 (MT) bukacova@czechockey.cz
<i>hospodář</i>	Zdeněk Šmíd	+420 211 158 010 +420 211 158 031 (fax) +420 608 026 694 (MT) smid@czechockey.cz
<i>fotograf, archiv</i>	Karol Švec	+420 211 158 020 +420 211 158 031 (fax) +420 774 799 655 (MT) svec@czechockey.cz
<i>asistentka ekonomického oddělení</i>	Silvie Smutná	+420 211 158 016 +420 211 158 031 (fax) +420 777 213 415 (MT) smutna@czechockey.cz

ODBORNÉ KOMISE ČSLH

ARBITRÁŽNÍ KOMISE	Balaš	Vladimír	předseda
	Čeněk	Aleš	člen
	Hamerník	Pavel	člen
	Holub	Josef	člen
	Polák	Milan	člen
	Řezníček	Petr	člen
	Štejr	Milan	člen
BRÁNKÁŘSKÁ KOMISE	Toth	Radek	předseda
	Fürbacher	Václav	člen
	Jirátko	Radek	člen
	Kameš	Jaroslav	člen
	Kovářík	David	člen
	Láska	Martin	člen
	Sekvenc	Benjamin	člen
DISCIPLINÁRNÍ KOMISE	Sklenář	Jiří	člen
	Kmoníček	Aleš	předseda
	Loukota	Martin	člen
	Řezníček	Josef	člen
	Setikovský	Pavel	člen
	Šindler	Vladimír	člen
	Vansa	Antonín	člen
DISCIPLINÁRNÍ KOMISE EXTRALIGY	Ujčík	Viktor	předseda
	Bláha	Jaromír	člen
	Jelínek	Tomáš	člen
	Macholda	Vladimír	člen
	Procházka	Libor	člen
EKONOMICKO-MARKETINGOVÁ KOMISE	Černý	Otakar	předseda
	Brabenec	Jan	člen
	Bukačová	Lenka	člen
	Burkert	Viktor	člen
	Klimpl	Martin	člen
KOMISE HRÁČŮ	Šlégr	Jiří	předseda
	Burian	Vilém	člen
	Černošek	Marek	člen
	Ton	Petr	člen
	Vykoukal	Jiří	člen

KOMISE MLÁDEŽE

Vacke	Milan	předseda
Grim	Michal	člen
Hornický	Karel	člen
Stehno	Martin	člen
Jankovič	Lukáš	člen
Jankovič	Tomáš	člen
Jindřich	Jaromír	člen
Jungwirth	Jiří	člen
Kafka	Karel	člen
Krampol	Vladimír	člen
Landsmann	Jaroslav	člen
Pašek	Martin	člen
Pavelka	Luděk	člen
Peterek	Jan	člen
Přecechtěl	Kamil	člen
Ryžuk	Jiří	člen
Sklenář	Vítězslav	člen
Studnička	Petr	člen
Zorkler	Jiří	člen

**SPRÁVNÍ RADA NADAČNÍHO
FONDU
IVANA HLINKY**

Hlinková	Liběna	předsedkyně
Halas	Pavel	člen
Urban	Martin	člen

KOMISE ROZHODČÍCH

Šindler	Vladimír	předseda
Barvíř	Stanislav	člen
Halas	Pavel	člen
Chytil	Luboš	člen
Kolísek	Milan	člen
Potsch	Rudolf	člen
Rejthar	František	člen

KOMISE SLEDGE HOKEJE

Jankovič	Karel	předseda
Bříza	Jiří	člen
Krakovičová	Jaroslava	člen
Kubeš	Pavel	člen
Loukota	Martin	člen
Zapletal	Jan	člen

KOMISE ŽENSKÉHO HOKEJE

Hornický	Karel	předseda
Wadowski	Petr	místopředseda
Herzigová	Petra	člen
Johan	Lubomír	člen
Jankovič	Karel	člen
Loukota	Martin	člen
Manhart	Karel	člen
Mašek	Martin	člen

LÉKAŘSKÁ KOMISE

Budoš	Miroslav	předseda
Budín	Jaroslav	člen
Dvořák	Jiří	člen
Chochola	Antonín	člen
Jakešová	Andrea	člen
Jünger	Radim	člen
Kašpar	Marek	člen
Loukota	Martin	člen
Madrý	Tomáš	člen
Mendrek	Pavel	člen
Novotný	Milan	člen
Singer	Dušan	člen
Třebický	Vojtěch	člen
Veselý	Radek	člen
Vyskočil	Tomáš	člen

**NÁVRHOVÁ KOMISE SÍNĚ SLÁVY
ČESKÉHO HOKEJE**

Ebermann	Bohuslav	předseda
Nový	Milan	místopředseda
Černý	Josef	člen
Havel	Jan	člen
Jáchim	Václav	člen
Klapáč	Jan	člen
Králik	Jiří	člen
Martinec	Vladimír	člen
Pouzar	Jaroslav	člen
Šeba	Miloslav	člen
Škorpil	Štěpán	člen
Vichnar	Petr	člen

TRENÉRSKÁ KOMISE

Ščerban	Bedřich	předseda
Beran	Karel	člen
Bruck	David	člen
Hadamczik	Alois	člen
Haken	Petr	člen
Lener	Slavomír	člen
Perič	Tomáš	člen
Říha	Miloš	člen
Studnička	Petr	člen
Toth	Radek	člen
Varaďa	Václav	člen
Vojta	Zdeněk	člen

SMÍRČÍ KOMISE

Řezníček	Josef	předseda
Kuhajda	Lukáš	člen
Vansa	Antonín	člen

SPORTOVNĚ-TECHNICKÁ KOMISE

Kmoníček
Loukota
Řezníček
Setíkovský
Šindler
Vansa

Aleš
Martin
Josef
Pavel
Vladimír
Antonín

předseda
člen
člen
člen
člen
člen

TRENÉRSKO-METODICKÁ KOMISE

Ščerban
Jelínek
Lener
Perič
Přerost
Studnička
Toth
Vojta

Bedřich
Marian
Slavomír
Tomáš
Miroslav
Petr
Radek
Zdeněk

předseda
člen
člen
člen
člen
člen
člen
člen

VETERÁNSKÁ KOMISE

Šlégr
Chalupa
Nový
Schwarz
Toupal

Jiří
Milan
Milan
Pavel
Radek

předseda
člen
člen
člen
člen

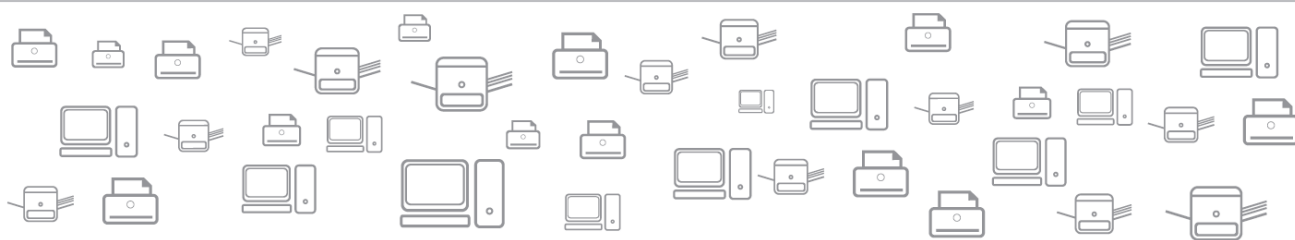

Servis, pronájem a prodej kancelářské a výpočetní techniky



www.nonac.cz

nonac

NONAC CV spol. s r.o. , Nerudova 67, Chomutov 430 01
tel.: +420 474 652 122 mobil: +420 602 669 999

ACCREDITED PARTNER

Canon

SEZNAM SEKRETARIÁTŮ KRAJSKÝCH VÝKONNÝCH VÝBORŮ ČSLH

JIHOČESKÝ KVV ČSLH

Adresa: Skuherského 14, 370 04, České Budějovice
E-mail: ks-jihocesky@cslh.cz
www: <http://jihoceskykraj.cslh.cz>
Předseda Ing. Evžen Kostka
Tel: +420 602 270 635 (mobil)
E-mail: ekostka@post.cz
Sekretář: Luděk Pavelka
Tel: +420 603 148 895 (mobil)
E-mail: ks-jihocesky@cslh.cz

JIHOMORAVSKÝ KVV ČSLH

Adresa: Vídeňská 9, 639 00, Brno
Telefon: +420 542 211 117
E-mail: ks-jihomoravsky@cslh.cz , cslhbrno@volny.cz
www: <http://jihomoravskykraj.cslh.cz>
Předseda: Pavel Kubica
Tel: +420 603 766 216 (mobil)
E-mail: kubica.vysocina@seznam.cz
Sekretář: Ing. Vítězslav Sklenář
Tel: +420 777 586 818 (mobil)
E-mail: ks-jihomoravsky@cslh.cz

KRÁLOVEHRADECKÝ KVV ČSLH

Adresa: U Koruny 292, 500 02, Hradec Králové
Telefon: +420 603 226 319
E-mail: ks-kralovehradecky@cslh.cz, cslhkhk@seznam.cz
www: <http://kralovehradeckykraj.cslh.cz>
Předseda: Mgr. Ondřej Votroubek
Tel: +420 734 157 978 (mobil)
E-mail: ovotroubek@seznam.cz
Sekretář: Lucie Balášová
Tel: +420 603 226 319 (mobil)
E-mail: ks-kralovehradecky@cslh.cz

KARLOVARSKÝ KVV ČSLH

Adresa: KV Aréna, Západní 1812/73, 360 01 Karlovy Vary
E-mail: ks-karlovarsky@cslh.cz
www: <http://karlovarskykraj.cslh.cz>
Předseda: Bronislav Píša
Tel: +420 602 665 158 (mobil)
E-mail: pisa@hokejkv.cz
Sekretář: Josef Krutina
Tel: +420 603 539 439 (mobil)
E-mail: ks-karlovarsky@cslh.cz



ACCREDITED PARTNER **Canon**

www.nonac.cz

LIBERECKÝ KVV ČSLH

Adresa: Jablonecká 88/18, 460 05, Liberec 5
E-mail: ks-liberecky@cslh.cz
www: <http://libereckykraj.cslh.cz>
Předseda: Josef Helebrant
Tel: +420 723 762 804 (mobil)
E-mail: helebrant.josef@volny.cz
Sekretář: Karel Hornický
Tel: +420 731 547 914 (mobil)
E-mail: ks-liberecky@cslh.cz

MORAVSKOSLEZSKÝ KVV ČSLH

Adresa: Vítkovická 3083/1, 702 00, Moravská Ostrava
Telefon: +420 596 625 751
Fax: +420 596 612 536
E-mail: ks-moravskoslezsky@cslh.cz, karel.hokej@volny.cz
www: <http://moravskoslezskykraj.cslh.cz>
Předseda: Dalibor Boniatti
Tel: +420 731 447 360 (mobil)
E-mail: skkarvina@quick.cz
Sekretář: Karel Kafka
Tel: +420 603 844 425 (mobil)
E-mail: ks-moravskoslezsky@cslh.cz

OLOMOUCKÝ KVV ČSLH

Adresa: Na Střelnici 1337/41, 779 00, Olomouc
Fax: +420 585 203 894
E-mail: ks-olomoucky@cslh.cz, cslh.olomouc@volny.cz
www: <http://olomouckykraj.cslh.cz>
Předseda: Kamil Přecechtěl
Tel: +420 603 304 923 (mobil)
E-mail: precechtel.k@volny.cz
Sekretář: Pavel Sedlák
Tel: +420 725 574 938 (mobil)
E-mail: ks-olomoucky@cslh.cz

PARDUBICKÝ HOKEJ

Adresa: Sukova třída 1735, 530 02, Pardubice
Telefon: +420 466 741 642
Fax: +420 466 741 643
E-mail: ks-pardubicky@cslh.cz
www: <http://pardubickykraj.cslh.cz>
Předseda: Vladimír Martinec
Tel: +420 602 335 273 (mobil)
E-mail: vladimir.martinec@hcdynamo.cz
Sekretář: Jaroslav Landsman
Tel: +420 606 076 131 (mobil)
E-mail: ks-pardubicky@cslh.cz



ACCREDITED PARTNER **Canon**

www.nonac.cz

PLZEŇSKÝ KVV ČSLH

Adresa: Úslavská 75, 326 00, Plzeň
Telefon: +420 377 449 362
Fax: +420 377 449 362
E-mail: ks-plzensky@cslh.cz, hokej_rvvzc@volny.cz
www: <http://plzenskykraj.cslh.cz>
Předseda: Gabriela Malá
Tel: +420 777 148 289
E-mail: gabik.dvor@seznam.cz
Sekretář: Václav Fürbacher
Tel: +420 604 124 819
E-mail: ks-plzensky@cslh.cz

PRAŽSKÝ KVV ČSLH

Adresa: PTÚ-LH, Hanusova 347/16, 140 21, Praha 4 – Michle
Telefon: +420 211 158 028
Fax: +420 211 158 028
E-mail: ks-prazsky@cslh.cz
www: <http://prazskykraj.cslh.cz>
Předseda: Ing. Vladimír Schiefner
Tel: +420 606 443 208
E-mail: schiefner@czechockey.cz
Sekretář: Ludvík Bloch
Tel: +420 606 218 563
E-mail: ks-prazsky@cslh.cz

STŘEDOČESKÝ KVV ČSLH

Adresa: Zátopkova 100/2, p. s. 40, 160 17, Praha 6 - Břevnov
Telefon: +420 602 270 903
E-mail: ks-stredocesky@cslh.cz, puk@cusc.cz
www: <http://stredoceskykraj.cslh.cz>
Předseda: Milan Hněvsa
Tel: +420 606 415 087
E-mail: hnevsa@unifleg.cz
Sekretář: Věra Janečková
Tel: +420 602 270 903
E-mail: ks-stredocesky@cslh.cz

ÚSTECKÝ KVV ČSLH

Adresa: Vaničková 11/69, 400 01, Ústí n. Labem
Telefon: +420 475 200 631
Fax: +420 475 200 631
E-mail: ks-ustecky@cslh.cz
www: <http://usteckykraj.cslh.cz>
Předseda: Bc. Jan Havlíček
Tel: +420 777 111 041
E-mail: jan-havlicek@hcdecin.cz
Sekretář: Viktor Lukeš
Tel: +420 603 260 574
E-mail: ks-ustecky@cslh.cz



ACCREDITED PARTNER **Canon**

www.nonac.cz

KVV ČSLH VYSOČINA

Adresa: Evžena Rošického 6, 586 04, Jihlava
Telefon: +420 567 331 434
E-mail: ks-vysocina@cslh.cz
www: <http://krajvysocina.cslh.cz>
Předseda: Bedřich Ščerban
Tel: +420 724 933 912
E-mail: bedrich.scerban@hcdukla.cz
Sekretář: Ing. Antonín Micka
Tel: +420 606 756 904
E-mail: ks-vysocina@cslh.cz

ZLÍNSKÝ KVV ČSLH

Adresa: Hradská 854, 760 01, Zlín
E-mail: ks-zlinsky@cslh.cz
www: <http://zlinskykraj.cslh.cz>
Předseda: Mgr. Karel Jankovič
Tel: +420 602 832 765
E-mail: karel.jankovic@volny.cz
Sekretář: Tomáš Jankovič
Tel: +420 737 533 722
E-mail: ks-zlinsky@cslh.cz

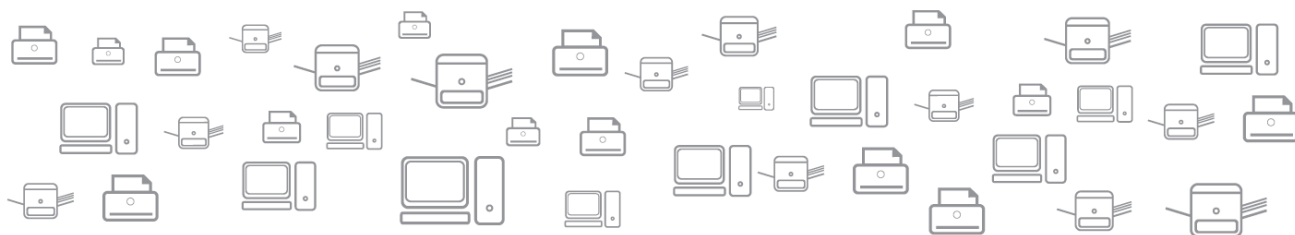

Servis, pronájem a prodej kancelářské a výpočetní techniky



www.nonac.cz

nonac

NONAC CV spol. s r.o. , Nerudova 67, Chomutov 430 01
tel.: +420 474 652 122 mobil: +420 602 669 999

ACCREDITED PARTNER

Canon

Účastníci soutěží řízených KVV ČSLH Ústeckého kraje 2018 – 2019

1) Krajská liga mužů

- | | |
|----|----------------|
| 1. | Kadaň B |
| 2. | Louny |
| 3. | Roudnice |
| 4. | Lovosice |
| 5. | Litoměřice „B“ |
| 6. | Klášterec |

2) Regionální liga juniorů RLJ

- | | |
|----|----------------|
| 1. | Ústí nad Labem |
| 2. | Litoměřice |
| 3. | Bílina |
| 4. | Mělník |
| 5. | Děčín |
| 6. | Louny |

3) Regionální liga RLD skupiny B a C

Skupina B

Skupina C

- | | | |
|----|--------------|-------------------|
| 1. | Litvínov „B“ | Děčín |
| 2. | Slaný | Varnsdorf |
| 3. | Louny | Ústí n/Labem |
| 4. | Kadaň | Litoměřice |
| 5. | Bílina | Česká Lípa |
| 6. | | Kralupy n/Vltavou |

4) Liga starších žáků LSŽ A

- | | |
|--------------------|-----------------------------|
| 1. HC Karlovy Vary | 5. HC Stadion Litoměřice |
| 2. HC Litvínov | 6. ELZ Jungadler Mannheim |
| 3. HC Děčín | 7. Mostečtí Lvi |
| 4. Piráti Chomutov | 8. HC Slovan Ústí nad Labem |

5) Liga mladších žáků LMŽ C

- | | |
|--------------------|-----------------------------|
| 1. HC Karlovy Vary | 5. HC Stadion Litoměřice |
| 2. HC Litvínov | 6. ELZ Jungadler Mannheim |
| 3. HC Děčín | 7. Mostečtí Lvi |
| 4. Piráti Chomutov | 8. HC Slovan Ústí nad Labem |

6) Liga starších žáků LSŽ B

- | | |
|--------------------|-----------------------------|
| 1. Piráti Chomutov | 6. HC Stadion Litoměřice |
| 2. HC Litvínov | 7. Bílina |
| 3. HC Děčín | 8. Louny |
| 4. Roudnice | 9. HC Slovan Ústí nad Labem |
| 5. Mostečtí Lvi | |

7) Liga mladších žáků LMŽ D

- | | |
|----------------------|-----------------------------|
| 1. Piráti Chomutov A | 6. HC Stadion Litoměřice |
| 2. HC Litvínov | 7. Bílina |
| 3. HC Děčín | 8. Louny A |
| 4. Roudnice | 9. HC Slovan Ústí nad Labem |
| 5. Mostečtí Lvi | 10. Piráti Chomutov B |

8) Krajská liga přípravek 2009 (4. třídy)

- | | |
|--------------------------|-------------------------|
| 1. HC Slovan Ústí n. L. | 9. Piráti Chomutov „A“ |
| 2. Piráti Chomutov „B“ | 10. HC Roudnice n.L. |
| 3. HC Stadion Litoměřice | 11. Mostečtí Lvi „A“ |
| 4. HC Děčín „A“ | 12. HC Klášterec n.O. |
| 5. SK Kadaň | 13. HC Draci Bílina |
| 6. HC Litvínov | 14. HC Slovan Louny „B“ |
| 7. Mostečtí Lvi „B“ | 15. HC Děčín „B“ |
| 8. HC Slovan Louny „A“ | |

9) Minihokej 2010 (3. třídy)

- | | |
|-----------------------------|------------------------------|
| 1. HC Slovan Ústí n. L. „A“ | 9. HC Klášterec n. O. |
| 2. HC Draci Bílina | 10. HC Litvínov |
| 3. HC Stadion Litoměřice | 11. HC Slovan Ústí n. L. „B“ |
| 4. HC Děčín | 12. HC Roudnice |
| 5. Piráti Chomutov „A“ | 13. HC Slovan Louny „B“ |
| 6. ESC Drážďany | 14. Piráti Chomutov B |
| 7. HC Slovan Louny „A“ | 15. Mostečtí Lvi |
| 8. SK Kadaň | |

10) Minihokej 2011 (2. třídy)

- | | |
|--------------------------|-------------------------|
| 1. HC Slovan Ústí n. L. | 9. HC Klášterec n. O. |
| 2. HC Draci Bílina | 10. HC Litvínov |
| 3. HC Stadion Litoměřice | 11. HC Děčín „B“ |
| 4. HC Děčín „A“ | 12. HC Roudnice |
| 5. Piráti Chomutov „A“ | 13. HC Slovan Louny „B“ |
| 6. ESC Drážďany | 14. Piráti Chomutov B |
| 7. HC Slovan Louny „A“ | 15. Mostečtí Lvi „A“ |
| 8. SK Kadaň | 16. Mostečtí Lvi „B“ |

Telefonní čísla zimních stadionů zúčastněných oddílů			
Oddíl	ZS	tel. číslo	mobil
HC Baník Sokolov	Sokolov	352 600 383	
HC Bílina	Bílina	417 823 927	
ESC Drážďany	Drážďany	00493514885252	
HC Děčín	Děčín	412 512 790	
Piráti Chomutov	Chomutov	474 699 108	
SK Kadaň	Kadaň	474 332 349	775 346 178
HC Karlovy Vary	KV Aréna	359 909 112 (173)	
HC Kladno	Kladno	312 247 048	
HC Klášterec n.O.	Klášterec n.O.	474 376 851	
HC Litoměřice	Litoměřice	416 735 480	
HC Litvínov	Litvínov	476 767 211	
HC Louny	Louny	415 652 077	602 430 508
MOSTEČTÍ LVI	Most	910 801 344	
HC Roudnice n. L.	Roudnice n.L.	416 809 085	
ZS Slaný	Slaný	312 521 077	
HC Ústí n. L.	Ústí n.L.	728 885 886	
Kralupy	ZS Kralupy	774 483 395	
ELZ Mannheim	Mannheim	004962118190503	
Mělník	ZS Mělník	774 999 874	



Servis, pronájem a prodej kancelářské a výpočetní techniky



www.nonac.cz
nonac

NONAC CV spol. s r.o. , Nerudova 67, Chomutov 430 01 ACCREDITED PARTNER **Canon**

tel.: +420 474 652 122 mobil: +420 602 669 999

Řízení soutěží

Soutěže krajských přeborů (dále KP) řídí KVV ČSLH Ústí nad Labem.

Řízení soutěží krajských přeborů, včetně soutěží žákovské ligy provádí prostřednictvím své sportovně technické komise (dále jen STK).

HOK hrají utkání podle čl. 313 SDR na vlastní náklady.

KVV ČSLH delegoval na STK část pravomocí DK pro sezónu 2018/2019 při řešení přestupků (porušení pravidel dle SDR) včetně ukládání finančních postihů za porušení řádů jednotlivců a kolektivů při utkáních.



Servis, pronájem a prodej kancelářské a výpočetní techniky



www.nonac.cz

nonac

NONAC CV spol. s r.o., Nerudova 67, Chomutov 430 01
tel.: +420 474 652 122 mobil: +420 602 669 999

ACCREDITED PARTNER

Canon

VŠEOBECNÁ USTANOVENÍ

pro soutěže řízené Českým svazem ledního hokeje z.s.

sezóna 2018-2019

1. Stanovy a řády Českého svazu ledního hokeje z.s. (dále také jako „**ČSLH**“) v platném znění a ostatní ustanovení ČSLH a úřední zprávy ČSLH prezentované na webových stránkách www.cslh.cz jsou závazné pro všechny kluby a jejich družstva - účastníky soutěží řízených ČSLH (dále také jako „**Klub**“). Utkání se hrají podle Pravidel ledního hokeje v platném znění (dále také jako „**Pravidla**“), dle domácích ustanovení a ve znění pozdějších předpisů.
2. Zařazení hráčů do jednotlivých věkových kategorií pro sezónu 2018-2019 dle čl. 217 soutěžního a disciplinárního řádu ČSLH (dále také jako „**SDŘ**“):
 - a) senioři - hráči ročníku narození 1999 a starší
 - b) junioři - hráči narození od 1. 1. 2000 do 31. 12. 2002,
 - c) dorost - hráči narození od 1. 1. 2003 do 31. 12. 2004,
 - d) starší žáci - hráči narození od 1. 1. 2005 do 31. 12. 2006,
 - e) mladší žáci - hráči narození od 1. 1. 2007 do 31. 12. 2008.
3. V kvalifikacích a v části soutěže II. liga ČR 4a) – „o postup do Chance ligy“ mohou za zúčastněné kluby nastoupit pouze hráči, kteří za příslušný Klub odehráli minimálně 50% utkání v soutěži s tím, že se sčítá počet startů za všechna družstva daného Klubu, avšak utkání play-off se do tohoto počtu nezapočítávají. U brankáře se do tohoto počtu utkání započítávají i ta utkání, ve kterých byl uveden v zápise o utkání, aniž by zasáhl do hry. Podmínku 50% odehraných utkání za příslušný Klub nemusí splnit ten hráč, který získal oprávnění hrát za Klub do 15. 12. 2018 a v následujícím období nesehrál žádné soutěžní utkání za jiný Klub.
4. Nestanovují-li technické normy příslušné soutěže jinak, je pořádající Klub povinen zajistit 20 minutové rozcvičení pro obě družstva, rozhodčí, a to se začátkem 40 minut před zahájením utkání, zajistit pro družstvo hostujícího Klubu 30 puků pro rozcvičení a zajistit odměření 15 minutové přestávky mezi třetinami na časovém zařízení zimního stadionu.
5. Nejsou-li přihláškou do příslušné soutěže stanoveny začátky konání domácích utkání, je Klub povinen v souladu s čl. 302 SDŘ začátky domácích utkání určit prostřednictvím elektronického systému HoSys provozovaného ČSLH na adrese webové stránky www.hosys.cz (dále také jako „**HoSys**“), a to nejpozději 14 dní před začátkem toho kterého utkání, jehož se má družstvo příslušného Klubu zúčastnit. Veškeré vzájemné dohody o změně termínu jsou Kluby povinny zadat do systému HoSys nejpozději 10 dnů před požadovanou změnou. Rozhodnutí sportovně-technické komise ČSLH (dále také jako „**STK ČSLH**“) či pracovníka pověřeného řízením soutěže o změně termínu je zveřejněno v systému HoSys a přeneseno na další místa (např. hokej.cz, elektronický zápis, systém pro rozlosování rozhodčích). V případě ohlášení změny v termínu kratším než 10 dnů upřesňující jen hodinu začátku, přičemž den a místo (město) utkání se nemění, je Klub žádající o změnu povinen současně s ohlášením změny uhradit administrativní poplatek ve výši 300,- Kč a kopii dokladu zaslat na e-mail: musilova@czechohockey.cz. V případě ohlášení změny v termínu kratším než 10 dnů, avšak měnící den utkání nebo místo utkání

nebo změnu pořadatelsství, je Klub žádající o změnu povinen současně s ohlášením změny uhradit administrativní poplatek ve výši 500,- Kč a kopii dokladu zaslat na e-mail: musilova@czechohockey.cz.

6. Odložené utkání musí být sehráno do 14 dnů od původního termínu, nejpozději však do posledního dne příslušné části soutěže, nestanoví-li STK ČSLH jinak.
7. Hráči nastupují v utkáních soutěží řízených ČSLH na platné registrační průkazy. V soutěži Chance liga hráči startují na základě uvedení v seznamu hráčů, náležitosti seznamu hráčů a způsob jeho zpracování upravují technické normy soutěže Chance ligy. Za družstvo zahraničního klubu startují v souladu s vnitřní směrnicí ČSLH č. 88 ze dne 8. 6. 2017 pouze ti hráči, kteří jsou uvedeni v seznamu hráčů. Seznam hráčů musí obsahovat příjmení a jméno hráče, datum narození hráče, registrační číslo u hráčů, kteří jsou/byli registrováni podle registračního řádu ČSLH, nebo číslo pasu nebo občanského průkazu u hráčů ostatních a určení pozice hráče (brankář, obránce, útočník), potvrzení zahraniční hokejové asociace/federace, jejímž je zahraniční klub členem (dále také jako „**Federace**“), že v seznamu hráčů uvedení hráči jsou oprávněni startovat za družstvo zahraničního klubu v soutěžích řízených Federací a potvrzení řídicího orgánu soutěže. Na seznamu hráčů mohou být uvedeni pouze hráči, kteří získali oprávnění ke startu za družstvo zahraničního klubu v soutěžích řízených Federací nejpozději k 31. 1. Sezóny.
8. Při konfrontaci hráčů nad 15 let je hráč v případě pochybností o totožnosti hráče povinen v souladu s čl. 330 odst. 1. písm. c) SDŘ předložit platný průkaz totožnosti, tj. občanský průkaz nebo cestovní pas. Při nejasnostech u konfrontace je rozhodčí povinen zaznamenat do zápisu o utkání výrok: „Provedena konfrontace“. Toto nechá stvrdit podpisem konfrontovaného hráče.
9. Vedoucí družstva je povinen po utkání podepsat zápis v části tresty a v části zranění. Tímto bere na vědomí uložené tresty hráčům družstva.
10. Zdravotní způsobilost hráčů:
 - a) každý hráč musí mít lékařský posudek o zdravotní způsobilosti ke sportu (dále také jako „**Lékařský posudek**“)
 - (i) vydaný u hráčů účastnících se soutěží Chance liga, DHL Extraliga juniorů (dále také jako „**DHL ELJ**“), ELIOD Extraligy dorostu (dále také jako „**ELIOD ELD**“), Ligy starších žáků (dále také jako „**LSŽ**“) a Ligy mladších žáků (dále také jako „**LMŽ**“) poskytovatelem zdravotních služeb v oboru tělovýchovné lékařství a u hráčů účastnících se ostatních soutěží registrujícím poskytovatelem zdravotních služeb v oboru všeobecné praktické lékařství nebo v oboru praktické lékařství pro děti a dorost anebo poskytovatelem zdravotních služeb v oboru tělovýchovné lékařství;
 - (ii) ne starší 12 měsíců;
 - (iii) vydaný mimo jiné na základě lékařské prohlídky obsahující vyšetření uvedená v **Příloze č. 1**;
 - (iv) se závěrem, že je hráč zdravotně způsobilý hrát závodně lední hokej;
 - b) pro start hráče o jednu věkovou kategorii výše dle čl. 219 odst. 1. SDŘ musí být sepsán „Protokol o souhlasu se startem ve vyšší věkové kategorii“ (**Příloha č. 2**) a v případě, že se jedná o hráče mladšího 18 let, musí být též předložen Lékařský posudek vydaný příslušným poskytovatelem zdravotních služeb dle písm. a) bod (i) tohoto odstavce na základě výsledků mimořádné lékařské prohlídky provedené v souladu s ust. § 6 odst. 2 písm. a) a odst. 3 vyhlášky č. 391/2013 Sb.;
 - c) za dodržování povinností uvedených v tomto odstavci odpovídá Klub;
 - d) kontrolu dokumentů o zdravotní způsobilosti hráčů a protokolu o souhlasu se startem hráče ve vyšší věkové kategorii je oprávněn provádět řídicí orgán soutěže.

11. Družstvo nemusí přikládat k zápisu o utkání protokol o souhlasu se startem hráče ve vyšší kategorii dle čl. 219 odst. 1. SDŘ.
12. Ve všech soutěžích ČSLH je v souladu s vnitřní směrnicí ČSLH č. 99 ze dne 3. 4. 2018 povinností pořádajícího Klubu vybavit zimní stadion (i) externím defibrilátorem ve funkčním stavu, v blízkém dosahu a připravenému k okamžitému použití při utkání, (ii) krčním límcem „Philadelphia“ dětským a dospělým s možností jednoho s regulovanou výškou pro děti i dospělé, (iii) sadou fixací na končetiny horní a dolní s možností vakuových fixačních dlah nebo Kramerových dlah různých velikostí, (iv) obvazovým materiálem, (v) desinfekcí a (vi) léky na bolest v tabletách či injekční formě, náplastmi na provizorní zalepení tržných ran, náplastmi na rány.
13. Provinění, ke kterým dojde v souvislosti s konkrétním utkáním nebo utkáními soutěží Chance ligy, II. ligy ČR, DHL ELJ, ELIOD ELD a Soutěží žen (dále také jako „SŽ“), projedná disciplinární komise ČSLH (dále jako „DK ČSLH“). Provinění, ke kterým dojde v souvislosti s konkrétním utkáním nebo utkáními soutěží Regionální ligy juniorů (dále také jako „RLJ“), Regionální ligy dorostu (dále také jako „RLD“), LSŽ a LMŽ projedná disciplinární komise KVV ČSLH, kterému je řídicím orgánem soutěží, tj. VV ČSLH, svěřeno „technické“ řízení těchto soutěží.
- a) hráč nebo funkcionář, jemuž je rozhodčím utkání uložen trest ve hře (dále jako „TH“), má nepodmíněně zastavenou činnost až do uzavření případu DK ČSLH s tím, že registrační průkaz nebo průkaz trenéra rozhodčí odebere a zašle spolu se zápisem o utkání na ČSLH, DK ČSLH v této věci zahájí disciplinární jednání dle části V. SDŘ,
- b) projednání přestupku hráče nebo funkcionáře za provinění, popsané písm. a) tohoto odstavce musí v souladu s čl. 524 odst. 2. SDŘ předcházet úhrada poplatku za disciplinární projednání ve výši 1.000,- Kč (účet č.: 90718453/0300, variabilní symbol je registrační číslo Klubu a do zprávy pro příjemce je povinnost uvést jméno provinivšího se jednotlivce) a zaslání potvrzení o úhradě DK ČSLH na mail asistentky sportovního oddělení ČSLH Kristýny Musilové musilova@czechohockey.cz; bez úhrady poplatku za disciplinárního projednání nebude přestupek projednán,
- c) DK ČSLH zasedá vždy ve středu od 12:00 hodin, v závěrečných částech soutěží pak jsou termíny zasedání DK ČSLH stanovovány dle aktuální potřeby,
- d) v případě uložení pokuty jednotlivci nebo kolektivu je povinností Klubu dodržet termín splatnosti a doložit kopii dokladu o zaplacení DK ČSLH na mail asistentky sportovního oddělení ČSLH Kristýny Musilové musilova@czechohockey.cz; pokud nebude ve stanoveném termínu kopie o úhradě doložena, má řídicí orgán soutěže právo zastavit na návrh DK ČSLH příslušnému družstvu Klubu činnost,
- e) rozhodnutí DK ČSLH se dle čl. 525 odst. 2. SDŘ doručuje doporučenou poštou nebo elektronickou poštou na adresu Klubu, který nebo jehož kolektiv, hráč, funkcionář, člen apod. byl potrestán. Náležitosti rozhodnutí DK ČSLH jsou stanoveny čl. 525 odst. 1. SDŘ,
- f) za projednání jiného přestupku hráče, funkcionáře, člena apod., nebo kolektivu Klubu, než které je popsáno písm. a) tohoto odstavce, je Klubu, který nebo jehož kolektiv, hráč, funkcionář, člen apod. je trestán, je povinen uhradit ve lhůtě stanovené rozhodnutím DK ČSLH poplatek za disciplinární projednání ve výši 1.000,- Kč,
- g) je-li jednotlivci rozhodnutím DK ČSLH uložen trest zastavení činnosti nebo vyloučení z činnosti v ledním hokeji v den konání utkání, na které se má trest vztahovat, a je-li takový trest současně uložen za jiný přestupek, než který je popsán písm. a) tohoto odstavce, je povinností DK ČSLH oznámit uložení takového trestu v souladu s písm. e) tohoto odstavce nejpozději do 13:00 hodin. Neoznámí-li DK ČSLH v této stanovené lhůtě uložení trestu, je uložený trest zastavení činnosti nebo vyloučení z činnosti v ledním hokeji účinný až od následujícího dne,

h) Klub, jehož kolektiv se účastnil příslušného utkání Chance ligy, II. ligy ČR, DHL ELJ, ELIOD ELD, či SŽ, má právo podat v souladu s čl. 517 písm. a) SDR podnět k zahájení disciplinárního jednání ve věci jakéhokoliv jednání jednotlivce z tohoto příslušného utkání, či jakéhokoliv jiného provinění, které je možné projednat podle příslušných ustanovení SDR, a to při splnění následujících podmínek:

- (i) podnět musí Klub podat výhradně písemně elektronickou poštou na adresu asistentky sportovního oddělení Kristýny Musilové musilova@czechohockey.cz, a to nejpozději do 11:00 hodin dne následujícího po skončení příslušného utkání;
- (ii) Klub je povinen ve svém podnětu označit kolektiv Klubu, či jméno jednotlivce, proti němuž má být disciplinární jednání vedeno, druh či popis přestupku, jehož se měl kolektiv Klubu nebo takový jednotlivce dopustit, přiložit videosekvenci jednání jednotlivce, pro které má být disciplinární jednání vedeno;
- (iii) Klub je povinen nejpozději do 11:00 hodin dne následujícího po skončení příslušného utkání doložit kopii dokladu o zaplacení poplatku za podání podnětu ve výši 1.000,-Kč;
- (iv) Klub je povinen v kopii zprávy zasílané elektronickou poštou na adresu asistentky sportovního oddělení Kristýny Musilové musilova@czechohockey.cz dle bodu (i) tohoto písmene o podání podnětu informovat Klub, proti němuž, jeho kolektivu nebo jednotlivci má být disciplinární jednání vedeno, za nesplnění této povinnosti bude v prvním případě provinivšímu se Klubu uložena finanční pokuta ve výši 5.000,-Kč, v případě opakování stanoví vyšší finanční pokuty DK ČSLH.

14. Řízení soutěží:

a) řídícím orgánem soutěží Chance ligy, II. ligy ČR, DHL ELJ, ELIOD ELD, RLJ, RLD, LSŽ, LMŽ a SŽ je výkonný výbor ČSLH (dále jako „VV ČSLH“); řídícím orgánem krajských soutěží je příslušný krajský výkonný výbor ČSLH (dále také jako „KVV ČSLH“), okresních soutěží okresní výkonný výbor ČSLH (dále také jako „OVV ČSLH“);

b) určení řídících pracovníků v soutěžích, jejichž řídícím orgánem je VV ČSLH:

- Chance liga Mgr. Pavel Setikovský,
- II. liga ČR Mgr. Pavel Setikovský,
- DHL ELJ Josef Řezníček,
- ELIOD ELD Mgr. Pavel Setikovský
- RLJ KVV ČSLH dle písm. c) tohoto odstavce, odpovědná osoba za přípravu systému soutěže a technických norem soutěže - Tomáš Jankovič,
- RLD KVV ČSLH dle písm. c) tohoto odstavce, odpovědná osoba za přípravu systému soutěže a technických norem soutěže - Tomáš Jankovič,
- LSŽ KVV ČSLH dle písm. c) tohoto odstavce, odpovědná osoba za přípravu systému soutěže a technických norem soutěže - Mgr. Pavel Smažil,
- LMŽ KVV ČSLH dle písm. c) tohoto odstavce, odpovědná osoba za přípravu systému soutěže a technických norem soutěže - Mgr. Pavel Smažil,
- SŽ Mgr. Martin Loukota,

c) „technické“ řízení soutěží RLJ, RLD, LSŽ a LMŽ, jakož i projednávání disciplinárních provinění v těchto soutěžích se svěřuje příslušným KVV ČSLH a jejich komisím:

- | | |
|---------------------|----------------------|
| - RLJ (skupina „A“) | Plzeňský KVV ČSLH |
| - RLJ (skupina „B“) | Karlovarský KVV ČSLH |
| - RLJ (skupina „C“) | Ústecký KVV ČSLH |
| - RLJ (skupina „D“) | Pražský KVV ČSLH |
| - RLJ (skupina „E“) | Pražský KVV ČSLH |
| - RLJ (skupina „F“) | Liberecký KVV ČSLH |

- RLJ (skupina „G“)	Jihočeský KVV ČSLH
- RLJ (skupina „H“)	KVV ČSLH Vysočina
- RLJ (skupina „I“)	Pardubický KVV ČSLH
- RLJ (skupina „J“)	Pardubický KVV ČSLH
- RLJ (skupina „K“)	Královéhradecký KVV ČSLH
- RLJ (skupina „L“)	Zlínský KVV ČSLH
- RLJ (skupina „M“)	Zlínský KVV ČSLH
- RLJ (skupina „N“)	Zlínský KVV ČSLH
- RLJ (nadstavbová skupina - „O“)	Karlovarský KVV ČSLH
- RLJ (nadstavbová skupina - „P“)	Pražský KVV ČSLH
- RLJ (nadstavbová skupina - „R“)	Královéhradecký KVV ČSLH
- RLJ (nadstavbová skupina - „S“)	Zlínský KVV ČSLH
- RLJ (nadstavbová skupina - „T“)	Ústecký KVV ČSLH
- RLJ (nadstavbová skupina - „U“)	Liberecký KVV ČSLH
- RLJ (nadstavbová skupina - „V“)	Jihočeský KVV ČSLH
- RLJ (nadstavbová skupina - „X“)	KVV ČSLH Vysočina
- RLJ (skupina o postup do ELJ)	Zlínský KVV ČSLH
- RLD (skupina „A“)	Karlovarský KVV ČSLH
- RLD (skupina „B“)	Ústecký KVV ČSLH
- RLD (skupina „C“)	Liberecký KVV ČSLH
- RLD (skupina „D“)	Středočeský KVV ČSLH
- RLD (skupina „E“)	Středočeský KVV ČSLH
- RLD (skupina „F“)	Jihočeský KVV ČSLH
- RLD (skupina „G“)	KVV ČSLH Vysočina
- RLD (skupina „H“)	Pardubický KVV ČSLH
- RLD (skupina „I“)	Královéhradecký KVV ČSLH
- RLD (skupina „J“)	Olomoucký KVV ČSLH
- RLD (skupina „K“)	Olomoucký KVV ČSLH
- RLD (skupina „L“)	Olomoucký KVV ČSLH
- RLD (nadstavbová skupina - „M“)	Karlovarský KVV ČSLH
- RLD (nadstavbová skupina - „N“)	Středočeský KVV ČSLH
- RLD (nadstavbová skupina - „O“)	Jihočeský KVV ČSLH
- RLD (nadstavbová skupina - „P“)	Zlínský KVV ČSLH
- RLD (nadstavbová skupina - „R“)	Ústecký KVV ČSLH
- RLD (nadstavbová skupina - „S“)	Liberecký KVV ČSLH
- RLD (nadstavbová skupina - „T“)	KVV ČSLH Vysočina
- RLD (nadstavbová skupina - „U“)	Královéhradecký KVV ČSLH
- RLD (nadstavbová skupina - „V“)	Olomoucký KVV ČSLH
- RLD (skupina o postup do ELIOD ELD)	Zlínský KVV ČSLH
- LSŽ „A“ a LMŽ „C“ (skupina 1 - „Ústecká“)	Ústecký KVV ČSLH
- LSŽ „A“ a LMŽ „C“ (skupina 2 - „Jihočeská“)	Jihočeský KVV ČSLH
- LSŽ „A“ a LMŽ „C“ (skupina 3 - „Pražská“)	Pražský KVV ČSLH
- LSŽ „A“ a LMŽ „C“ (skupina 4 - „Královéhradecká“)	Královéhradecký KVV ČSLH
- LSŽ „A“ a LMŽ „C“ (skupina 5 - „Jihomoravská“)	Jihomoravský KVV ČSLH
- LSŽ „A“ a LMŽ „C“ (skupina 6 - „Moravskoslezská“)	Moravskoslezský KVV ČSLH
- LSŽ „B“ a LMŽ „D“ (skupina 7)	Karlovarský KVV ČSLH
- LSŽ „B“ a LMŽ „D“ (skupina 8)	Ústecký KVV ČSLH
- LSŽ „B“ a LMŽ „D“ (skupina 9)	Plzeňský KVV ČSLH

- LSŽ „B“ a LMŽ „D“ (skupina 10)	Jihočeský KVV ČSLH
- LSŽ „B“ a LMŽ „D“ (skupina 11)	Liberecký KVV ČSLH
- LSŽ „B“ a LMŽ „D“ (skupina 12, skupina 13)	Královéhradecký KVV ČSLH
- LSŽ „B“ a LMŽ „D“ (skupina 14)	Pardubický KVV ČSLH
- LSŽ „B“ a LMŽ „D“ (skupina 15)	KVV ČSLH Vysočina
- LSŽ „B“ a LMŽ „D“ (skupina 16)	Jihomoravský KVV ČSLH
- LSŽ „B“ a LMŽ „D“ (skupina 17)	Zlínský KVV ČSLH
- LSŽ „B“ a LMŽ „D“ (skupina 18, skupina 19)	Olomoucký KVV ČSLH
- LSŽ „B“ a LMŽ „D“ (skupina 20 - 23)	Středočeský KVV ČSLH
- LMŽ „D“ (skupina 24)	Středočeský KVV ČSLH
- LMŽ „D“ (skupina 25)	KVV ČSLH Vysočina
- LMŽ „D“ (skupina 26)	Jihočeský KVV ČSLH
- LMŽ „D“ (skupina 27)	Pardubický KVV ČSLH
- LMŽ „D“ (skupina 28)	Jihomoravský KVV ČSLH
- LMŽ „D“ (skupina 29)	Moravskoslezský KVV ČSLH

- d) v soutěžích, kde není zpracován elektronický zápis o utkání dle čl. 15 těchto všeobecných ustanovení, či tzv. „malý elektronický zápis o utkání“ dle čl. 16 těchto všeobecných ustanovení, je pořadající Klub povinen zadat výsledek utkání nejpozději do 24:00 hodin dne konání utkání prostřednictvím systému HoSys;
- e) hlavní rozhodčí je povinen odeslat originál Zápisu o utkání nejpozději první pracovní den po odehraném utkání; v posledních dvou kolech každé části a dále v play-off je hlavní rozhodčí povinen nejpozději první den po odehraném utkání informovat DK ČSLH o uložených vyšších trestech v utkání na e-mail: musilova@czechohockey.cz.

15. Součinnost při zpracování elektronického zápisu o utkání:

- a) v sezóně 2018-2019 platí pro následující mistrovské soutěže: Chance liga, DHL ELJ a ELIOD ELD,
- b) zapisovatel delegovaný příslušnou komisí rozhodčích provádí zápis o utkání ve specializované aplikaci pouze v elektronické podobě; zápis o utkání je tisknut před utkáním k ověření sestav družstev, po utkání po jeho uzavření a případně i mimořádně podle rozhodnutí hlavního rozhodčího v průběhu utkání,
- c) pořadající Klub je povinen:
- určit minimálně jednu zodpovědnou osobu, která bude Klub v průběhu sezóny v záležitostech zpracování elektronického zápisu o utkání zastupovat,
 - pro každé domácí utkání určit osobu, která bude připravena poskytnout nutnou personální podporu (zodpovědný funkcionář/pracovník klubu), setrvá na stadionu a je k dispozici zapisovateli, dokud ten neskončí svoji činnost úspěšným odesláním zápisu do databáze ČSLH a vytisknutím příslušného počtu kopií zápisu o utkání,
 - zajistit pro potřeby zpracování elektronického zápisu nezbytné technické vybavení (notebook, tiskárna, připojení k internetu), a to v provozuschopném stavu,
 - minimálně 60 minut před utkáním předat zapisovateli plně funkční a připravený notebook s příslušenstvím (nainstalovaný software, myš, napájecí kabel s adaptérem, datový kabel, 100% nabitá baterie), tiskárnu a papíry,
 - na požádání poskytnout zapisovateli veškeré nutné technické a materiální podmínky (náplně do tiskárny, tiskárna, kopírka, fax, apod.),
 - poskytnout pro nerušenou práci zapisovatele vhodnou místnost poblíž boxu činovníků a/nebo kabiny rozhodčích vybavenou alespoň napájecí a datovou přípojkou,

- v boxu rozhodčích zajistit prostor včetně stolku pro zapisovatele, umístění notebooku a tiskárny, dále pak napájecí a datovou přípojku,

d) nestanovují-li technické normy příslušné soutěže jinak, je Klub povinen zajistit spolupráci vedoucích družstev na pořizování elektronického zápisu, a to zejména (i) nejpozději 30 minut před utkáním předložit zapisovateli soupis jmen hráčů družstva Klubu, kteří se zúčastní příslušného utkání a další nezbytné údaje (označení kapitána a jeho asistentů, jména trenérů apod.), (ii) zajistit podpisy trenéra a vedoucího družstva, (iii) doplňovat o přestávkách informace o účasti hráčů na ledě při vstřelených a obdržených brankách a (iv) bezprostředně po utkání nahlásit další požadované údaje (zranění, účast hráčů na ledě atd.). Tímto nejsou dotčeny povinnosti vedoucího družstva stanovené čl. 324 SDŘ.

16. Součinnost při zpracování tzv. „malého elektronického zápisu o utkání“:

- a) v sezóně 2018-2019 platí pro následující mistrovské soutěže: II. liga ČR a SŽ,
- b) „malý elektronický zápis o utkání“ je zpracován v aplikaci provozované na adrese webové stránky <http://maly.hokejovyzapis.cz> (dále také jako „**Aplikace**“),
- c) je právem Klubu před sezónou 2018-2019 určit, zda budou zápisy o utkání konaných na hřišti družstva Klubu zpracovávány on-line v průběhu utkání, či zda budou zpracovávány zapisovatelem utkání ručně s tím, že je následnou povinností pořadajícího klubu přepsat údaje z kopie zápisu o utkání podepsaného rozhodčími utkání do Aplikace,
- d) Klub je povinen před každým soutěžním utkáním v Aplikaci uvést hráče, kteří mají za družstvo Klubu nastoupit v předmětném utkání, a to nejpozději 2 hodiny před takovým utkáním,
- e) pořadající Klub je povinen:
 - před každým utkáním zajistit vytištění předzápasového zápisu o utkání poté, co družstva obou zúčastněných Klubů vyplní v Aplikaci hráče, kteří se mají za družstva Klubů účastnit takového utkání, nejpozději však 30 minut před začátkem utkání, a předat tento zapisovateli utkání k potvrzení správnosti uvedených údajů a oprávněnosti startu hráčů jednotlivých družstev vedoucím družstva Klubu, resp. trenérem Klubu,
 - má-li být zápis o utkání vyplňován v Aplikaci on-line v průběhu utkání, zajistit zapisovateli utkání pro potřeby zpracování zápisu nezbytné technické vybavení (notebook, myš, napájecí kabel s adaptérem, připojení k internetu), a to v provozuschopném stavu, dále poskytnout pro nerušenou práci zapisovatele utkání vhodnou místnost poblíž kabiny rozhodčích vybavenou napájecí přípojkou a připojení k internetu, a dále zajistit vytištění vyplněného zápisu o utkání po skončení utkání dle pokynů zapisovatele,
 - má-li být zápis o utkání vyplněn v Aplikaci tak, že dojde k přepisu zapisovatelem ručně vyplněného zápisu o utkání, přepsat údaje obsažené v zápise o utkání do Aplikace nejpozději do 14:00 hodin dne následujícího po skončení takového utkání.

17. Určení 50% utkání (pro potřeby čl. 220 SDŘ, čl. 7 odst. 4 písm. c) bodu i. Přestupního řádu mimo klubů extraligy a I. ligy, či čl. 7 odst. 5 písm. c) bodu i. Přestupního řádu mimo klubů extraligy a I. ligy):

- a) Chance liga 28 utkání,
- b) II. liga ČR 19 utkání,
- c) DHL ELJ 24 utkání,
- d) ELIOD ELD 19 utkání.

18. Start cizinců v soutěžích ČSLH:

- a) za cizince je v souladu s přestupním řádem pro kluby extraligy a I. ligy, resp. přestupním řádem mimo klubů extraligy a I. ligy považován cizí státní příslušník, pokud nepůsobil ve třech po sobě jdoucích sezónách v soutěžích řízených ČSLH (dále také jako „Cizinec“) s tím, že v sezoně 2018-2019 mohou v soutěžích řízených ČSLH za družstvo startovat Cizinci v počtech přímo uvedených v technických normách u jednotlivých soutěží,
- b) omezení startu Cizinců a jejich zpoplatnění v mládežnických soutěžích ČSLH v jednom družstvu příslušné soutěže:

Soutěž	Omezení		Poplatek	
			Hráč	Brankář
DHL ELJ	2 hráči	(ne brankář)	100.000,- Kč	-----
RLJ	3 hráči	(ne brankář)	10.000,- Kč	-----
ELIOD ELD	1 hráč	(ne brankář)	100.000,- Kč	-----
RLD	3 hráči	(ne brankář)	10.000,- Kč	-----
LSŽ a LMŽ	3 hráči		0,- Kč	0,- Kč
SŽ	3 hráčky		0,- Kč	0,- Kč

- c) v souladu s vnitřní směrnicí ČSLH č. 47 ze dne 21. 5. 2009 se příslušný poplatek vztahuje na klub za nově příchozího Cizince do soutěží ČSLH na přestup či hostování uskutečněné po 21. 5. 2009. Platba za hráče je jednorázová, Cizinec je pro soutěže ČSLH tzv. „vyplacen“, případně s doplatkem rozdílu poplatku při přechodu Cizince do klubu vyšší soutěže,
- d) poplatek za start Cizince je Českým svazem ledního hokeje z.s. účtován klubu, v němž hráč vykonává svou činnost. Klub je povinen tento poplatek uhradit na základě faktury vystavené se splatností 14 dní ze strany ČSLH.

19. Trenérské licence:

- a) pro vedení družstev v jednotlivých soutěžích řízených ČSLH je v souladu s vnitřní směrnicí ČSLH č. 97 ze dne 3. 4. 2018 požadováno, aby trenér byl držitelem minimálně příslušné trenérské licence dle vnitřní směrnice ČSLH:

Družstvo soutěže	Trenérská licence	
	Jeden trenér	Ostatní trenéři
Chance liga	A	C“hráč“
II. liga ČR	B	C/C+ mládež/C“hráč“

Družstvo soutěže	Trenérská licence	
	Hlavní trenér	Asistent/i trenéra
DHL ELJ	A	B
RLJ	B	C/C+ mládež/C“hráč“
ELIOD ELD	A	B
RLD	B	C/C+ mládež/C“hráč“
LSŽ a LMŽ	B	C/C+ mládež/C“hráč“
SŽ	C/C+ mládež/C“hráč“	C/C+ mládež/C“hráč“

- b) bez platné trenérské licence se trenérská činnost v soutěžích ČSLH nepovoluje, přičemž se za držitele trenérské licence považuje i trenér příslušnou trenérskou licenci studující, a to dle posouzení trenérsko-metodické komise ČSLH (dále jako „**TMK ČSLH**“) řídicího orgánu soutěže,
- c) současně s registračními průkazy hráčů předloží vedoucí družstva před utkáním hlavnímu rozhodčímu ke kontrole platné originály trenérských průkazů hlavního trenéra a jeho asistenta, v případě zjištěných nedostatků se bude postupovat v souladu s příslušnými ustanoveními SDR v platném znění,
- d) pro práci trenéra, který není občanem ČR a nevlastní příslušnou platnou licenci, je nutný souhlas TMK ČSLH, která na základě předložené platné licence z jiného státu uzná způsobilost takového trenéra pro jeho práci v příslušné soutěži a vystaví odpovídající potvrzení. Toto potvrzení se vydává nejdéle na dobu 12 měsíců s možností prodloužení,
- e) uplatnění jakékoli výjimky v trenérských licencích podléhá schválení řídicího orgánu soutěže na základě doporučení příslušné TMK ČSLH.

20. Řízení mistrovských utkání:

- a) pro řízení utkání jednotlivých soutěží řízených ČSLH je v souladu s vnitřní směrnicí ČSLH č. 100 ze dne 2. 5. 2018 požadováno, aby delegovaný rozhodčí byl držitelem příslušné licence rozhodčích dle vnitřní směrnice ČSLH:

Soutěž	Licence rozhodčích			
	Hlavní rozhodčí	Čároví rozhodčí	Brankoví rozhodčí vedoucí boxu	Ostatní pomocní rozhodčí
Chance liga	D, I.	D, I.	D, I., II., T	D, I., II., III., T
II. liga ČR	D, I.	D, I.	D, I., II., III., T	D, I., II., III., T
DHL ELJ	D, I.	D, I.	D, I., II., III., T	D, I., II., III., T
RLJ	D, I.	D, I., II.	D, I., II., III., T	D, I., II., III., T
ELIOD ELD	D, I.	D, I.	D, I., II., III., T	D, I., II., III., T
RLD	D, I., II.	D, I., II., T	D, I., II., III., T	D, I., II., III., T
LSŽ	D, I., II., T	D, I., II., T	D, I., II., III., T	D, I., II., III., T
LMŽ	D, I., II., T	D, I., II., III., T	D, I., II., III., T	D, I., II., III., T
Nejvyšší soutěž SŽ	D, I., T	D, I., II., T	D, I., II., III., T	D, I., II., III., T
Ostatní soutěže SŽ	D, I., II., T	D, I., II., III., T	D, I., II., III., T	D, I., II., III., T

- b) kompetentním orgánem pro delegování rozhodčích na utkání soutěží, jejichž řídicím orgánem je VV ČSLH, je v souladu s vnitřní směrnicí ČSLH č. 101 ze dne 2. 5. 2018 pro soutěže Chance liga, II. liga ČR, DHL ELJ, RLJ a ELIOD ELD komise rozhodčích ČSLH (dále také jako „**KR ČSLH**“), pro soutěže RLD, LSŽ, LMŽ a SŽ komise rozhodčích KVV ČSLH (dále také jako „**KKR**“);
- c) minimální počet rozhodčích v jednotlivých soutěžích je stanoven vnitřní směrnicí ČSLH č. 101 z 2. 5. 2018 následovně:

Soutěž	Počet rozhodčích na ledě	Minimální povinný počet pomocných rozhodčích
Chance liga	2 HR, 2 ČR	Z, Č, 2T, H, 2B
II. liga ČR	1 HR, 2 ČR nebo 2 HR, 2 ČR * ¹	Z, Č, 2T, H, 2B
DHL ELJ	1 HR, 2 ČR nebo 2 HR, 2 ČR * ¹	Z, Č, 2T, H, 2B
RLJ	1 HR, 2 ČR	Z, Č, 2T, H
ELIOD ELD	1 HR, 2 ČR nebo 2 HR, 2 ČR * ¹	Z, Č, 2T, H
RLD	1 HR, 2 ČR	Z, Č, T
LSŽ	1 HR, 2 ČR	Z, Č, T
LMŽ	2 R	Z, Č, T
SŽ	1 HR, 2 ČR	Z, Č, T, H

Vysvětlivky:

HR - hlavní rozhodčí, ČR - čárový rozhodčí, R - rozhodčí (v systému dvou rozhodčích), Z - zapisovatel/e-zapisovatel, Č - časoměřič, T - dohlížitel trestů, H - hlasatel, B - brankový rozhodčí, V - vedoucí boxu

*¹ - určí řídicí orgán soutěže na návrh příslušné komise rozhodčích.

- d) odměny hlavním rozhodčím, čárovým rozhodčím a brankovým videorozhodčím za utkání přímo pořádaná ČSLH, v Tipsport ELH, resp. v Chance lize vyplácí ČSLH. Odměny ostatním rozhodčím jsou pořádatel Klubem vypláceny v hotovosti bezprostředně po skončení utkání pořadatelem utkání na základě rozhodčím poskytnutého a vyplněného tiskopisu formuláře vyúčtování (včetně uvedení pořadového čísla), který je přílohou č. 4 vnitřní směrnice ČSLH č. 101 ze dne 2. 5. 2018. Vyúčtování musí být vyplněno čitelně ve dvou vyhotoveních, z nichž jedno obdrží pořadatel příslušného utkání a druhé rozhodčí. Pokud je rozhodčí plátcem DPH, je povinen vystavit daňový doklad v souladu se zákonem č. 235/2004 Sb., o dani z přidané hodnoty. Řídicí orgán soutěže může rozhodnout o vyplácení odměn rozhodčím řídicím orgánem soutěže a o způsobu přeúčtování takto vyplacených odměn pořadajícímu klubu. Za správnost a výši vyúčtování odpovídá rozhodčí. Pokud pořadající Klub odměny nevyplatí, rozhodčí poznamená tuto skutečnost v zápise o utkání a zašle vyúčtování řídicímu orgánu soutěže. Odměny v tomto případě vyplatí rozhodčím přímo řídicí orgán soutěže a jejich úhrada klubem je předmětem disciplinárního jednání.

21. Výstroj hráčů se řídí Pravidly s místními úpravami (**Příloha č. 3**).

22. Výška hrazení, výška ochranného skla po stranách a výška ochranného skla na konci hřiště nemusí být v souladu s Pravidly, ale musí odpovídat rozměrům dle čl. 102, resp. čl. 105 Pravidel ledního hokeje 2010-2014 (výjimka z čl. 13 a čl. 14 Pravidel).

23. V soutěžích ČSLH s výjimkou Tipsport ELH se upravuje ust. čl. 135 bodu ii. Pravidel - „Zdržování hry / vystřelení nebo vyhození puku mimo hřiště“ následovně:

Trest nebude uložen, pokud hráč vystřelí puk přímo přes hrazení v místě bez ochranného skla. Není rozhodující, zda puk potom přeletí ochranné sklo za hráčskými lavicemi či nikoliv.

24. V soutěžích ELIOD ELD, RLD, LSŽ a LMŽ se upravuje ustanovení čl. 70 bodu Pravidel - „Puk do sítě v koncových pásmech“ následovně:

ii. Pokud je puk vystřelen z místa v útočném pásmu a zasáhne síť v koncovém pásmu po tečování bránícím týmem, hra se nepřerušuje.

vi. Pokud je puk vystřelen z místa mimo útočné pásmo a zasáhne síť v koncovém pásmu po tečování bránícím týmem, hra se nepřerušuje.

25. V soutěžích ELIOD ELD, RLD, LSŽ a LMŽ se upravuje ustanovení čl. 72 bodu Pravidel - „Puk mimo hřiště odrazem od branky“ následovně:
Pokud je puk vystřelen útočícím hráčem v poli a zasáhne jakoukoli část branky nebo brankové sítě a následně zasáhne síť v koncovém pásmu, aniž by se jakkoli dotkl soupeře, hra se nepřerušuje. Pokud se puk odrazí od hráče bránícího týmu předtím nebo poté, co zasáhne branku nebo brankovou síť, hra se nepřerušuje.
26. Ve všech mistrovských utkáních soutěží ČSLH tam, kde časomíra neumožňuje odečítat čas utkání (od 20:00 do 0:00), je povolena výjimka v načítání času (od 0:00 do 20:00) - výjimka z čl. 45 bodu i. Pravidel.
27. Ve všech mistrovských utkáních soutěží ČSLH neplatí čl. 96 Pravidel, dosažení gólu bruslí bude posuzováno dle čl. 96 Pravidel ledního hokeje 2014-2018.
28. Ve všech mistrovských utkáních soutěží ČSLH se tresty za přestupek Bitka ukládají dle bodů iii. - xii. čl. 141 Pravidel a dále dle bodů i., ii. čl. 141 Pravidel ledního hokeje 2014-2018. Ustanovení bodů i., ii. čl. 141 Pravidel se v soutěžích ČSLH nepoužijí.
29. V utkáních věkových kategorií do starších žáků včetně neplatí ustanovení Pravidel o tzv. „hybridním zakázaném uvolnění“ a zakázané uvolnění se posuzuje dle Pravidel ledního hokeje 2010-2014. V těchto věkových kategoriích se zároveň na základě rozhodnutí VV ČSLH ze dne 1. 9. 2010 neuplatňuje čl. 93 Pravidel - „Střídání hráčů po zakázaném uvolnění“.



Servis, pronájem a prodej kancelářské a výpočetní techniky

 **www.nonac.cz**
nonac

NONAC CV spol. s r.o. , Nerudova 67, Chomutov 430 01 ACCREDITED PARTNER 
tel.: +420 474 652 122 mobil: +420 602 669 999

Nedílnou součástí tohoto rozpisu jsou Stanovy, SDŘ, PLH, registrační a přestupní řád ČSLH. Dále pak ustanovení a doplňky, prezentované na [www stránkách ČSLH](http://www.strankach.cslh.cz), respektive KVV ČSLH www.usteckykraj.cslh.cz a jsou závazné pro všechny účastníky soutěží.

Utkání se hrají podle schválených a platných Pravidel IIHF LH 2014-2018 a jejich doplňků. Všichni hráči mohou startovat pouze na platné průkazy vystavené na základě Registračního a Přestupního řádu LH.

Hrací doba :

- a) kategorie 4. třídy je 3 x 15 minut **čistého času**
- b) kategorie 3. třídy je 3 x 15 minut **hrubého času**
- c) kategorie 2. třídy je 3 x 15 minut **hrubého času**
- d) pro ostatní kategorie je hrací doba 3 x 20 min. čistého času

Veškeré změny termínu utkání jsou HOK povinny projednat telefonicky s předsedou STK. Nerespektování tohoto ustanovení má za následek finanční postih ve výši 500,- Kč za utkání

Utkání hraná dopoledne:

- | | | | |
|----------------------|--------|------------|-------------|
| - do vzdálenosti | 50 km | nejdříve v | 08,00 hodin |
| - do vzdálenosti | 100 km | nejdříve v | 09,00 hodin |
| - do vzdálenosti nad | 100 km | nejdříve v | 10,00 hodin |

Utkání hraná odpoledne:

- | | | | |
|----------------------|-------|--------------|-------------|
| - do vzdálenosti | 50 km | nejpozději v | 16,00 hodin |
| - do vzdálenosti nad | 50 km | nejpozději v | 15,00 hodin |

Oba startující HOK a rozhodčí musí v maximální míře učinit vše pro sehrání mistrovského utkání v naložovaném termínu.

V případě, že utkání nebylo sehráno v naložovaném nebo náhradním termínu, schváleném STK, je povinností obou HOK sdělit první pracovní den po nesehraném utkání písemně a telefonicky předsedovi STK důvod, proč utkání nebylo sehráno.

Pokud utkání nebylo sehráno z důvodu vyšší moci je povinností obou HOK postupovat dle čl. 305 SDŘ.

Odložení nebo nesehrání utkání z důvodu epidemie lze akceptovat pouze, pokud bude tato vyhlášena hygienikem.

Nastoupí-li mužstva k utkání ve shodných barvách dresů je povinností domácího mužstva nastoupit k utkání v rozdílné barvě dresů.

Všechny uložené finanční postihy a disciplinární poplatky jsou HOK, rozhodčí a funkcionáři povinni uhradit v předepsaném termínu a zaslat KSLH doklad o úhradě pro kontrolu. Nesplnění této povinnosti má za následek zastavení činnosti se všemi důsledky.

Soupisky hráčů

Pokud má HOK v jedné soutěži dvě družstva, musí předložit řídicímu orgánu soutěže, před jejím zahájením (7 dní), soupisku „A“ družstva ve 3 vyhotoveních.

Tato musí obsahovat nejméně 16 hráčů, včetně jednoho brankáře. Dále se postupuje dle čl. 220 - 224 SDŘ ČSLH.

Rozhodnutím VV ČSLH a v souladu s technickými normami příslušných soutěží v sezóně 2018-2019 se ustanovení čl. 220-2230 SDŘ nevztahuje na družstva klubů, která jsou zařazena do soutěží LSŽ „A“ a „B“, LMŽ „C“ a „D“, ELIOD extraligy MD a RLMD.

Rozhodčí a instruktoři

- a) Mistrovská utkání starších žáků skupiny A jsou řízena třemi rozhodčími, u ostatních kategorií dvěma rozhodčími.
- b) K utkání mohou být delegováni pouze hlavní rozhodčí, kteří jsou na seznamu schválených rozhodčích KVV ČSLH na základě doporučení KKR. Za dodržování tohoto ustanovení zodpovídají předsedové OKR. Nedodržení tohoto opatření má za následek disciplinární řízení.
- c) Delegaci rozhodčích k utkání provádějí příslušné OKR podle pokynů KR KVV ČSLH přes systém HOSYS.
- d) Požadavky na delegaci instruktorů musí HOK předložit KVV ČSLH nejpozději do 7 dnů před utkáním. Delegace instruktora se provádí na náklady žadatele.

Náhrady rozhodčím

- a) Odměňování se řídí směrnicí pro poskytování odměn a náhrad rozhodčím v soutěžích řízených ČSLH.
Když se utkání neuskuteční, náleží rozhodčím odměna v poloviční výši + cestovné
- b) **CESTOVNÉ.** Účtuje se podle skutečně použitého dopravního prostředku. Pokud rozhodčí použije osobní automobil - používá se tarifu schváleného VV ČSLH pro výpočet kilometrovného, který činí v soutěžích řízených KSLH včetně žakovské ligy **5,-Kč** za 1 km
Rozhodčí mohou účtovat pouze náhradu za jeden osobní automobil pro celou trojici.

Povinnosti rozhodčích

a) K utkání mohou nastoupit pouze hráči, kteří jsou uvedeni v Zápisu o utkání, mají platný registrační průkaz, jsou uvedeni na potvrzeném seznamu hráčů (u kategorií, kde je předepsán) a případně mají povolen start za vyšší věkovou kategorii. V případě nesplnění některé z výše uvedených náležitostí, rozhodčí nepřipustí hráče ke hře a tuto skutečnost uvede v Zápisu o utkání.

V případě, že trenér nepředloží platnou licenci, rozhodčí ho připustí ke hře a uvede důvod nepředložení do Zápisu o utkání.

V každém případě je povinností rozhodčího uvést do ZÁPISU zda byly či nebyly trenérské licence předloženy.

b) Mimořádné situace řešit podle Pravidel ledního hokeje Soutěžního, disciplinárního řádu a ostatních platných směrnic. Všechny důležité skutečnosti (např. nevhodné chování trenérů, hráčů, diváků, nedohrání utkání, nepřipustění hráče (ů) ke hře apod.) podrobně uvést v zápisu o utkání včetně srozumitelného popsání všech udělených trestů: větších, osobních, osobních do konce utkání a trestů ve hře.

c) **Hlavní rozhodčí zodpovídá** za správnost všech uvedených náležitostí v „Zápisu o utkání“ (t. j. č. utkání, soupeři, věková kategorie, datum utkání, výsledek utkání, třetiny a správnost popisu utkání, skutečností, ke kterým při utkání došlo).

Dále je povinen uvést, zda byla či nebyla při utkání zajištěna pořad. a zdrav. služba.

Čaroví rozhodčí odpovídají za to, že k utkání nastoupí pouze hráči, kteří splňují předepsané náležitosti .

Je-li utkání řízeno dvěma rozhodčími, odpovídají za dodržování náležitostí oba.

d) Rozhodčí v případě kdy uloží Trest ve hře, Osobní trest do konce utkání a Osobní trest podrobně a srozumitelně popíše důvod uložení tohoto trestu. Při uložení Trestu ve hře odebere hráči registrační průkaz a zašle jej spolu se Zápisem o utkání KSLH.

Při uložení OT a Osobního trestu do konce utkání se registrační průkaz neodebírá.

e) Rozhodčí je povinen odeslat „Zápis o utkání“ nejpozději první pracovní den po utkání na adresu :

**Česká unie sportu – KVV ČSLH
Vaníčkova 11,
400 01 Ústí nad Labem**

Za **opožděně zaslání ZÁPISU** nebo chybně vyplněném Zápisu o utkání **bude** příslušnému **rozhodčímu udělena pořádková pokuta ve výši do 500,- Kč za každý zápis.**

Za ztracený zápis do 1 000,- Kč (ztracený zápis se považuje po uplynutí 3 týdnů po utkání).

f) V případě nemoci, nebo náhlého pracovního zaneprázdnění je delegovaný rozhodčí povinen písemně se omluvit příslušné OKR, popř. KKR, které jsou povinny zajistit kvalifikovanou náhradu. Dojde-li k přeobsazení utkání OKR nebo KKR, uvede tuto skutečnost rozhodčí v Zápisu o utkání.

Povinnosti oddílů – klubů po utkání

Administrace soutěží bude probíhat (především hlášení změn termínů, začátků, pořadatelsví, výsledků utkání) výhradně v HoSysu.

Výsledky ze všech kategorií jsou povinny domácí HOK nahlásit do systému HoSys ještě v den utkání.

Nesplnění povinnosti bude pokutováno částkou 200,- Kč za každé nenahlášené utkání.

V případě řízení utkání laickými rozhodčími zodpovídá pořádající HOK za odeslání Zápisu o utkání první pracovní den po sehraném utkání na adresu řídicího svazu.

Disciplinární komise

a) veškeré přestupky hráčů, trenérů a funkcionářů, které jsou uvedeny v zápise o utkání, řeší disciplinární komise (DK) řídicího orgánu ve spolupráci s STK,

b) hráč nebo funkcionář, který obdrží trest ve hře (dále jako „TH“), má nepodmíněně zastavenou činnost s tím, že registrační průkaz, hráčský průkaz nebo průkaz trenéra rozhodčí odeberá a zasílá spolu se zápisem o utkání na ČSLH, přičemž o ukončení zastavení činnosti rozhodne disciplinární komise KSLH.

c) projednání přestupku hráče, trenéra nebo funkcionáře musí předcházet úhrada poplatku za projednávání ve výši 500,- Kč na **číslo účtu 234207784/0600** (variabilní symbol je **20**, do zprávy pro příjemce se píše jméno provinilce) a zaslání potvrzení o úhradě DK KVV ČSLH (čl. 524 SDR); bez úhrady výše uvedeného poplatku nebude přestupek projednáván,

d) v případě uložení pokuty jednotlivci nebo kolektivu je povinností HOK dodržet termín splatnosti a doložit kopii dokladu o zaplacení; pokud nebude ve stanoveném termínu kopie o úhradě doložena, zastavuje se příslušnému družstvu HOK činnost,

viz - finanční postihy DK KVV ČSLH. Viz příloha č. 6

Trenéři

Uplatnění jakékoli výjimky v trenérských licencích podléhá schválení řídicího orgánu soutěže na základě doporučení příslušné TMK.

Zdravotní zabezpečení

Povinností domácího oddílu je zajistit zdravotní zabezpečení. Při utkání musí být přítomen lékař(ka), resp. zdravotník(ce) musí být připravena a přístupna ošetrovna se základním vybavením a telefonem k přivolání lékařské pomoci.

Ve všech soutěžích je povinný defibrilátor.

Všechny náležitosti upravuje směrnice ČSLH č. 65.

Vedoucí družstva

Je povinen předat hostujícímu družstvu zápis o utkání, se všemi náležitostmi, nejméně 45' před utkáním. Po utkání podepíše rubriky branky a tresty, čímž bere toto na vědomí.

Protest a odvolání

Protesty a odvolání proti rozhodnutí komisí KVV ČSLH se podávají doporučenou poštou dle SDR LH čl. 601 až 621.

UPOZORNĚNÍ: případné podání protestu či odvolání nemá odkladný účinek pro zaplacení uložených postihů. Nebude-li ve stanoveném termínu finanční postih uhrazen, je to pro DK důvodem k zastavení činnosti příslušnému družstvu do doby splnění závazku.

Rozhodnutí o uložení pokut platí až do případného vyhovění odvolání-viz SDR LH čl.601 až 621

Tituly a odměny

Vítězná družstva v jednotlivých kategoriích obdrží od KVV ČSLH pohár za 1. místo, diplom a titul "PŘEBORNÍK.." a hráči medaile. Družstva na druhém a třetím místě obdrží diplomy, poháry a medaile.

Hodnocení výsledků

Pro hodnocení výsledků v soutěžích platí články 401 až 412 SDR LH.

Administrativně pořádkové postihy

Za porušení Pravidel LH, SDR, Rozpisu mistrovských soutěží a dalších ustanovení ČSLH a KVV ČSLH - KVV ČSLH delegoval na STK pravomoc, ukládat administrativně pořádkové postihy a poplatky provinilým HOK do 10.000,- a jednotlivcům do 2.000,- Kč dle závažnosti přestupku v souladu s přílohou č.6 RS 2016 - 2017.

Další povinnosti oddílů - klubů

a)HOK je povinen ihned nahlásit každou změnu organizačního pracovníka případně další změny, které nastaly po vydání tohoto ROZPISU (např. změny adres, tel. čísla atp.) STK a kromě toho i všem oddílům s nimiž hraje v soutěži.

b)nahlásit STK konání turnajů a výjezdy družstev do zahraničí.

c)**Příhlášky do soutěží pro sezónu 2019 - 2020** zašlou HOK doporučenou poštou (ve dvou vyhotoveních) nejpozději **do 15. 04. 2019** na adresu KVV ČSLH.

Závěrečná ustanovení

Všechny změny v termínové listině podléhají schválení řídicímu krajskému svazu, který má oprávnění nepovolit dohody klubů o přeložení či odložení utkání.

Řídící orgán soutěží - STK KVV ČSLH - si vyhrazuje právo provést v průběhu soutěží opatření k zajištění zdárného průběhu soutěží. Uzavřením a vyhlášením výsledků tabulek soutěží, končí příslušnost HOK k soutěžím, které absolvovaly.

Finanční a disciplinární postihy se přenášejí do následujících sezón.

Směrnice v tomto Rozpisu doplňují ustanovení SDŘ pro soutěže řízené KVV KSLH Ústí n.L.

Seznam příloh

Příloha č. 1. Lékařské prohlídky hráčů ledního hokeje

Příloha č. 2. Protokol o povolení startu ve vyšší věkové kategorii čl. 219 SDŘ LH

Příloha č. 3 Vnitřní směrnice ČSLH č 65.. povinnosti pořadajícího klubu při zajištění zdravotnické služby

Příloha č. 4 Vnitřní směrnice ČSLH č. 66 dokládání zdravotní způsobilosti hráčů

Příloha č. 5 Přehled povinné výzbroje a výstroje

Příloha č. 6 Doporučené finanční pokuty pro kolektivy a jednotlivce

Příloha č. 7 Domácí ustanovení k pravidlům ledního hokeje pro hru tělem a holí v žákovských kategoriích

Příloha č. 8 Vnitřní směrnice ČSLH upravující povinnosti a odměňování rozhodčích

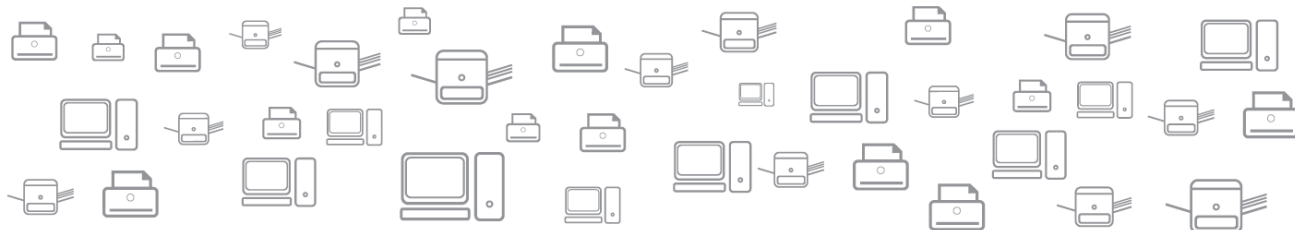

Servis, pronájem a prodej kancelářské a výpočetní techniky



www.nonac.cz

nonac

NONAC CV spol. s r.o., Nerudova 67, Chomutov 430 01
tel.: +420 474 652 122 mobil: +420 602 669 999

ACCREDITED PARTNER

Canon

Krajská liga mužů Ústeckého kraje

Technické normy:

Vítěz získá titul **vítěze KLM Ústeckého kraje 2018/19** s možnou účastí v kvalifikaci o II. ligu mužů. Nikdo neseštuje.

Soutěž bude odehrána 4 kolově.

Poté mužstva odehrají tzv. „mezi kolo“ a to systémem sudí po základní části proti lichým po základní části...2 kolově.

Poté play - off pro družstva na 1. - 4. místě po 26 odehraných utkáních. Celé play-off se hraje na 2 vítězná utkání. V případě nerozhodného výsledku rozhodují samostatné nájezdy - po třech na každé straně, nebude-li rozhodnuto pak po jednom samostatném nájezdu na každé straně do rozhodnutí.

Hraje se 3x20 minut, úprava ledové plochy se dělá po každé třetině.

Za vítězství v normální hrací době 3 body, vítězství na samostatné nájezdy 2 body, porážka po samostatných nájezdech 1 bod.

V případě nerozhodného výsledku následují bez úpravy ledové plochy samostatné nájezdy - po třech na každé straně, nebude-li rozhodnuto pak po jednom samostatném nájezdu na každé straně do rozhodnutí. Platí pro základní část a plyoff.

Zápasy řídí 3 rozhodčí (1 HR – 2 ČR). Rozhodčí ihned po utkání odesílají kopii Zápisu utkání(scan) sekretáři KVV ČSLH Ústeckého kraje (ks-ustecky@cslh.cz), v případě zvláštních událostí vše zaznamenají do zápisu a originál odešlou poštou na KVV ČSLH na adresu Vaníčkova 11, 400 01 Ústí n. Labem.

Lze měnit pořadatelské, nelze dohrávat vyjma následujících situací (epidemie potvrzená hygienikem, nezpůsobilý stav ZS). Dodržujte lhůtu v programu Hosys pro zadávání a měnění termínu utkání - jakmile je to méně než 10 dní před stanoveným začátkem utkání hrozí postih od DK dle všeobecného ustanovení. Do Hosysu se zadávají výsledky.

Hraje se na platné registrační průkazy.

Domácí hrají ve světlých dresech, hosté ve tmavých.

Vedoucí mužstev kontrolují vyšší tresty.

Krajská liga mužů Ústeckého kraje

Základní část

1. kolo 16.9.2018 Neděle

U0001.	HC Slovan Louny	HC Lovosice :
U0002.	HC Klášterec nad Ohří	Stadion Litoměřice "B" :
U0003.	HC Roudnice nad Labem	SK Kadaň "B" :

2. kolo 23.9.2018 Neděle

U0004.	SK Kadaň "B"	HC Lovosice :
U0005.	Stadion Litoměřice "B"	HC Roudnice nad Labem :
U0006.	HC Slovan Louny	HC Klášterec nad Ohří :

3. kolo 28.9.2018 Pátek

U0007.	HC Klášterec nad Ohří	HC Lovosice :
U0008.	HC Roudnice nad Labem	HC Slovan Louny :
U0009.	SK Kadaň "B"	Stadion Litoměřice "B" :

4. kolo 30.9.2018 Neděle

U0010.	Stadion Litoměřice "B"	HC Lovosice :
U0011.	HC Slovan Louny	SK Kadaň "B" :
U0012.	HC Klášterec nad Ohří	HC Roudnice nad Labem :

5. kolo 7.10.2018 Neděle

U0013.	HC Roudnice nad Labem	HC Lovosice :
U0014.	SK Kadaň "B"	HC Klášterec nad Ohří :
U0015.	Stadion Litoměřice "B"	HC Slovan Louny :

6. kolo 14.10.2018 Neděle

U0016.	HC Slovan Louny	HC Lovosice :
U0017.	Stadion Litoměřice "B"	HC Klášterec nad Ohří :
U0018.	SK Kadaň "B"	HC Roudnice nad Labem :

7. kolo 21.10.2018 Neděle

U0019.	SK Kadaň "B"	HC Lovosice :
U0020.	HC Roudnice nad Labem	Stadion Litoměřice "B" :
U0021.	HC Klášterec nad Ohří	HC Slovan Louny :

8. kolo 28.10.2018 Neděle

U0022.	HC Lovosice	HC Klášterec nad Ohří :
U0023.	HC Slovan Louny	HC Roudnice nad Labem :
U0024.	Stadion Litoměřice "B"	SK Kadaň "B" :

9. kolo 4.11.2018 Neděle

U0025.	Stadion Litoměřice "B"	HC Lovosice :
U0026.	SK Kadaň "B"	HC Slovan Louny :
U0027.	HC Roudnice nad Labem	HC Klášterec nad Ohří :

10. kolo	11.11.2018 Neděle		
U0028.	HC Lovosice	HC Roudnice nad Labem :
U0029.	HC Klášterec nad Ohří	SK Kadaň "B" :
U0030.	HC Slovan Louny	Stadion Litoměřice "B" :
11. kolo	18.11.2018 Neděle		
U0031.	HC Lovosice	HC Slovan Louny :
U0032.	HC Klášterec nad Ohří	Stadion Litoměřice "B" :
U0033.	HC Roudnice nad Labem	SK Kadaň "B" :
12. kolo	25.11.2018 Neděle		
U0034.	HC Lovosice	SK Kadaň "B" :
U0035.	Stadion Litoměřice "B"	HC Roudnice nad Labem :
U0036.	HC Slovan Louny	HC Klášterec nad Ohří :
13. kolo	28.11.2018 Středa		
U0037.	HC Klášterec nad Ohří	HC Lovosice :
U0038.	HC Roudnice nad Labem	HC Slovan Louny :
U0039.	SK Kadaň "B"	Stadion Litoměřice "B" :
14. kolo	2.12.2018 Neděle		
U0040.	HC Lovosice	Stadion Litoměřice "B" :
U0041.	HC Slovan Louny	SK Kadaň "B" :
U0042.	HC Klášterec nad Ohří	HC Roudnice nad Labem :
15. kolo	9.12.2018 Neděle		
U0043.	HC Roudnice nad Labem	HC Lovosice :
U0044.	SK Kadaň "B"	HC Klášterec nad Ohří :
U0045.	Stadion Litoměřice "B"	HC Slovan Louny :
16. kolo	16.12.2018 Neděle		
U0046.	HC Lovosice	HC Slovan Louny :
U0047.	Stadion Litoměřice "B"	HC Klášterec nad Ohří :
U0048.	SK Kadaň "B"	HC Roudnice nad Labem :
17. kolo	6.1.2019 Neděle		
U0049.	HC Lovosice	SK Kadaň "B" :
U0050.	HC Roudnice nad Labem	Stadion Litoměřice "B" :
U0051.	HC Klášterec nad Ohří	HC Slovan Louny :
18. kolo	9.1.2019 Středa		
U0052.	HC Lovosice	HC Klášterec nad Ohří :
U0053.	HC Slovan Louny	HC Roudnice nad Labem :
U0054.	Stadion Litoměřice "B"	SK Kadaň "B" :
19. kolo	13.1.2019 Neděle		
U0055.	HC Lovosice	Stadion Litoměřice "B" :
U0056.	SK Kadaň "B"	HC Slovan Louny :
U0057.	HC Roudnice nad Labem	HC Klášterec nad Ohří :

20. kolo	20.1.2019 Neděle		
U0058.	HC Lovosice	HC Roudnice nad Labem :
U0059.	HC Klášterec nad Ohří	SK Kadaň "B" :
U0060.	HC Slovan Louny	Stadion Litoměřice "B" :

Krajská liga mužů Ústeckého kraje

Mezi kolo

1. kolo	27.1.2019 Neděle		
U0061.	1. tým po zč	2. tým po zč :
U0062.	3. tým po zč	4. tým po zč :
U0063.	5. tým po zč	6. tým po zč :
2. kolo	30.1.2019 Neděle		
U0064.	4. tým po zč	1. tým po zč :
U0065.	6. tým po zč	3. tým po zč :
U0066.	2. tým po zč	5. tým po zč :
3. kolo	3.2.2019 Neděle		
U0067.	1. tým po zč	6. tým po zč :
U0068.	3. tým po zč	2. tým po zč :
U0069.	5. tým po zč	4. tým po zč :
4. kolo	6.2.2019 Středa		
U0070.	6. tým po zč	1. tým po zč :
U0071.	2. tým po zč	3. tým po zč :
U0072.	4. tým po zč	5. tým po zč :
5. kolo	10.2.2019 Neděle		
U0073.	1. tým po zč	4. tým po zč :
U0074.	3. tým po zč	6. tým po zč :
U0075.	5. tým po zč	2. tým po zč :
6. kolo	13.2.2019 Středa		
U0076.	2. tým po zč	1. tým po zč :
U0077.	4. tým po zč	3. tým po zč :
U0078.	6. tým po zč	5. tým po zč :

Krajská liga mužů Ústeckého kraje

Semifinále play-off

1. kolo 17.2.2019 Neděle

U0079.	1. semifinalista	4. semifinalista :
U0080.	2. semifinalista	3. semifinalista :

2. kolo 20.2.2019 Středa

U0081.	4. semifinalista	1. semifinalista :
U0082.	3. semifinalista	2. semifinalista :

3. kolo 24.2.2019 Neděle

U0083.	1. semifinalista	4. semifinalista :
U0084.	2. semifinalista	3. semifinalista :

Krajská liga mužů Ústeckého kraje

Finále play-off

1. kolo 3.3.2019 Neděle

U0085.	1. finalista	2. finalista :
--------	--------------	--------------	---------------

2. kolo 6.3.2019 Středa

U0086.	2. finalista	1. finalista :
--------	--------------	--------------	---------------

3. kolo 10.3.2019 Neděle

U0087.	1. finalista	2. finalista :
--------	--------------	--------------	---------------

Regionální liga juniorů

Počet účastníků : 83
Počet utkání : 35-44
Hrací dny : pátek, neděle

System soutěže

1. část:

- 83 družstev rozděleno územně do 14 skupin; 6 družstev ve skupině „A“, 5 družstev ve skupině „B“, 6 družstev ve skupině „C“, 6 družstev ve skupině „D“, 6 družstev ve skupině „E“, 6 družstev ve skupině „F“, 6 družstev ve skupině „G“, 6 družstev ve skupině „H“, 6 družstev ve skupině „I“, 6 družstev ve skupině „J“, 6 družstev ve skupině „K“, 6 družstev ve skupině „L“, 6 družstev ve skupině „M“ a 6 družstev ve skupině „N“; družstva se ve skupinách utkají dvoukolově každý s každým (8 - 10 utkání).

2. část

a) - Nadstavbová:

- skupiny „O“, „P“, „R“ - družstva umístěná po 1. části ve skupinách „A“ - „K“ na 1. a 2. místě a dvě družstva, která z družstev umístěných ve skupinách „A“ - „K“ na 3. místě dosáhla dle čl. 418 SDŘ nejvyššího pořadí, rozdělená na základě územního principu do tří skupin po 8 družstvech se v jednotlivých skupinách utkají čtyřkolově každý s každým (28 utkání) s tím, že v této části soutěže se výsledky z 1. části soutěže nezapočítávají. Družstva, která se umístí po této části soutěže ve skupinách „O“, „P“ a „R“ na 1. místě, postupují do 3. části - „O postup do ELJ“.

- skupina „S“ - družstva umístěná po 1. části ve skupinách „L“ - „N“ na 1. a 2. místě a dvě družstva, která z družstev umístěných ve skupinách „L“ - „N“ na 3. místě dosáhla dle čl. 418 SDŘ nejvyššího pořadí, se utkají čtyřkolově každý s každým (28 utkání) s tím, že v této části soutěže se výsledky z 1. části soutěže nezapočítávají. Družstvo, které se umístí po této části soutěže ve skupině „S“ na 1. místě, postupuje do 3. části - „O postup do ELJ“.

b) - O umístění:

- skupiny „T“, „U“, „V“, „X“ - družstva umístěná po 1. části ve skupinách „A“ - „K“ na 4. - 6. místě a 9 družstev, která po 1. části dosáhla z družstev umístěných ve skupinách „A“ - „K“ na 3. místě nejnižšího pořadí dle čl. 418 SDŘ, rozdělená na základě územního principu do čtyř skupin, se v jednotlivých skupinách utkají tříkolově každý s každým (27 utkání) s tím, že v této části soutěže se výsledky z 1. části soutěže nezapočítávají.

- skupina „Y“ - družstva umístěná po 1. části ve skupinách „L“ - „N“ na 4. - 6. místě a 1 družstvo, které po 1. části dosáhlo z družstev umístěných ve skupinách „L“ - „N“ na 3. místě nejnižšího pořadí dle čl. 418 SDŘ, se utkají tříkolově každý s každým (27 utkání) s tím, že v této části soutěže se výsledky z 1. části soutěže nezapočítávají.

3. část - O postup do ELJ

- družstva umístěná po části 2a) - „Nadstavbová“ ve skupinách „O“, „P“, „R“ a „S“ na 1. místě se utkají dvoukolově každý s každým (6 utkání), s tím, že v této části soutěže se výsledky utkání z předchozích částí soutěže nezapočítávají. Družstva, která se po této části soutěže umístí na 1. a 2. místě, získávají ve smyslu čl. 208 SDŘ právo účasti v soutěži ELJ pro sezónu 2019/2020.

Utkání všech částí této soutěže se hrají tříbodovým systémem dle čl. 403 odst. 1. SDŘ. Není-li určen vítěz utkání v základní hrací době, hraje se utkání do rozhodnutí dle čl. 404 SDŘ s tím, že se nehraje prodloužení, ale následují samostatné nájezdy k určení vítěze utkání dle čl. 407 SDŘ bez použití písm. a) tohoto článku.

Konečné pořadí družstev bude stanoveno podle čl. 417 SDŘ, v průběhu soutěže je pořadí družstev určováno dle čl. 416 SDŘ.

Technické normy

1. V soutěži startují hráči ročníku narození 2000, 2001 a 2002.
2. Družstvo je povinno nastoupit do utkání RLJ ve stanoveném počtu hráčů následovně:
 - a) minimálně 1, maximálně 2 brankáři a
 - b) minimálně 10, maximálně 18 hráčů do pole(výjimka z čl. 318 odst. 1. SDŘ)
3. V utkání mohou za družstvo nastoupit maximálně 2 hráči ročníku narození 1999 a právě 1 brankář ročníku narození 1999. Start Cizinců ročníku narození 1999 není povolen.
4. V utkání mohou za družstvo nastoupit maximálně 3 Cizinci, přičemž start brankáře-Cizince není povolen.
5. V utkání RLJ může za družstvo nastoupit celkem maximálně 5 hráčů na střídavé hostování dle čl. 7 odst. 4. Přestupního řádu mimo klubů extraligy a I. ligy, a to:
 - z DHL ELJ hráči ročníku narození 2002,
 - z ELD hráči ročníku narození 2003.
6. Pořádající klub je povinen po utkání zajistit oboustrannou kopii zápisu o utkání pro hostující družstvo, případně delegáta utkání.
7. Pořádající klub je v souladu s vnitřní směrnicí ČSLH č. 99 ze dne 3. 4. 2018 povinen zajistit při utkání přítomnost lékaře, zdravotní sestry, nebo zdravotnického záchranáře.
8. Domácí družstvo nastupuje k utkání ve světlých dresech, družstvo hostující v dresech tmavých.
9. Hráči družstva nemusí mít stejnou barvu helem, brankář může mít odlišnou barvu kalhot (výjimka z čl. 40 bodu i. Pravidel, viz také Příloha č. 3 Všeobecných ustanovení).
10. Hráči širšího kádru reprezentace ČR „18“ musí nosit helmu s mřížkou po celou sezónu (výjimka z Přílohy č. 3 Všeobecných ustanovení).
11. Rozbruslení družstev je 10 minut před začátkem utkání bez následné úpravy ledové plochy (výjimka z čl. 44 bodu iv. Pravidel).
12. Evidence trestů dle čl. 529 odst. 2. SDŘ se mezi jednotlivými částmi soutěže přenáší.

Regionální liga juniorů

Skupina C

1. kolo 9.9.2018 Neděle

U1101.	HC Slovan Ústí nad Labem	HC Junior Mělník :
U1102.	HC Děčín	HC Draci Bílina :
U1103.	Stadion Litoměřice	HC Slovan Louny :

2. kolo 14.9.2018 Pátek

U1104.	HC Junior Mělník	HC Slovan Louny :
U1105.	HC Draci Bílina	Stadion Litoměřice :
U1106.	HC Slovan Ústí nad Labem	HC Děčín :

3. kolo 16.9.2018 Neděle

U1107.	HC Děčín	HC Junior Mělník :
U1108.	Stadion Litoměřice	HC Slovan Ústí nad Labem :
U1109.	HC Slovan Louny	HC Draci Bílina :

4. kolo 23.9.2018 Neděle

U1110.	HC Junior Mělník	HC Draci Bílina :
U1111.	HC Slovan Ústí nad Labem	HC Slovan Louny :
U1112.	HC Děčín	Stadion Litoměřice :

5. kolo 28.9.2018 Pátek

U1113.	Stadion Litoměřice	HC Junior Mělník :
U1114.	HC Slovan Louny	HC Děčín :
U1115.	HC Draci Bílina	HC Slovan Ústí nad Labem :

6. kolo 30.9.2018 Neděle

U1116.	HC Junior Mělník	HC Slovan Ústí nad Labem :
U1117.	HC Draci Bílina	HC Děčín :
U1118.	HC Slovan Louny	Stadion Litoměřice :

7. kolo 7.10.2018 Neděle

U1119.	HC Slovan Louny	HC Junior Mělník :
U1120.	Stadion Litoměřice	HC Draci Bílina :
U1121.	HC Děčín	HC Slovan Ústí nad Labem :

8. kolo 12.10.2018 Pátek

U1122.	HC Junior Mělník	HC Děčín :
U1123.	HC Slovan Ústí nad Labem	Stadion Litoměřice :
U1124.	HC Draci Bílina	HC Slovan Louny :

9. kolo 14.10.2018 Neděle

U1125.	HC Draci Bílina	HC Junior Mělník :
U1126.	HC Slovan Louny	HC Slovan Ústí nad Labem :
U1127.	Stadion Litoměřice	HC Děčín :

10. kolo 21.10.2018 Neděle

U1128.	HC Junior Mělník	Stadion Litoměřice :
U1129.	HC Děčín	HC Slovan Louny :
U1130.	HC Slovan Ústí nad Labem	HC Draci Bílina :

Regionální liga juniorů**Nadstavba T****b) - O umístění:**

- skupiny „T“, „U“, „V“, „X“ - družstva umístěná po 1. části ve skupinách „A“ - „K“ na 4. - 6. místě a 9 družstev, která po 1. části dosáhla z družstev umístěných ve skupinách „A“ - „K“ na 3. místě nejnižšího pořadí dle čl. 418 SDR, rozdělená na základě územního principu do čtyř skupin, se v jednotlivých skupinách utkají tříkolově každý s každým (27 utkání) s tím, že v této části soutěže se výsledky z 1. části soutěže nezapočítávají.

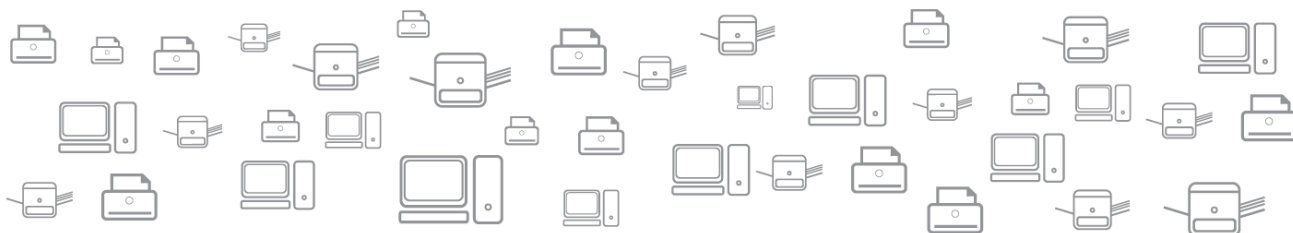

Servis, pronájem a prodej kancelářské a výpočetní techniky



www.nonac.cz

nonac

NONAC CV spol. s r.o., Nerudova 67, Chomutov 430 01
tel.: +420 474 652 122 mobil: +420 602 669 999

ACCREDITED PARTNER

Canon

Regionální liga dorostu

Počet účastníků :	79
Počet utkání :	32-44
Hrací dny :	neděle, sobota (pátek)
Začátky utkání :	neděle, sobota: 09,00-19,00, (pátek: 17,00-19,00)

Systém soutěže

1. část:

- 79 družstev rozděleno územně do 14 skupin; 6 družstev ve skupině „A“, 5 družstev ve skupině „B“, 6 družstev ve skupině „C“, 6 družstev ve skupině „D“, 6 družstev ve skupině „E“, 6 družstev ve skupině „F“, 5 družstev ve skupině „G“, 5 družstev ve skupině „H“, 5 družstev ve skupině „I“, 6 družstev ve skupině „J“, 5 družstev ve skupině „K“, 6 družstev ve skupině „L“, 6 družstev ve skupině „M“ a 6 družstev ve skupině „N“; družstva se ve skupinách utkají dvoukolově každý s každým (8 - 10 utkání).

2. část

a) - Nadstavbová:

- skupiny „O“, „P“, „R“ - družstva umístěná po 1. části ve skupinách „A“ - „K“ na 1. a 2. místě a dvě družstva, která z družstev umístěných ve skupinách „A“ - „K“ na 3. místě dosáhla dle čl. 418 SDŘ nejvyššího pořadí, rozdělená na základě územního principu do tří skupin po 8 družstvech se v jednotlivých skupinách utkají čtyřkolově každý s každým (28 utkání) s tím, že v této části soutěže se výsledky z 1. části soutěže nezapočítávají. Družstva, která se umístí po této části soutěže ve skupinách „O“, „P“ a „R“ na 1. místě, postupují do 3. části - „O postup do ELD“.

- skupina „S“ - družstva umístěná po 1. části ve skupinách „L“ - „N“ na 1. a 2. místě a dvě družstva, která z družstev umístěných ve skupinách „L“ - „N“ na 3. místě dosáhla dle čl. 418 SDŘ nejvyššího pořadí, se utkají čtyřkolově každý s každým (28 utkání) s tím, že v této části soutěže se výsledky z 1. části soutěže nezapočítávají. Družstvo, které se umístí po této části soutěže ve skupině „S“ na 1. místě, postupuje do 3. části - „O postup do ELD“.

b) - O umístění:

- družstva umístěná po 1. části ve skupinách „A“ - „K“ na 4. - 6. místě a 9 družstev, která po 1. části dosáhla z družstev umístěných ve skupinách „A“ - „K“ na 3. místě nejnižšího pořadí dle čl. 418 SDŘ, rozdělená na základě územního principu do pěti skupin, se ve skupinách „T“, „U“, „V“ utkají čtyřkolově každý s každým (24 utkání) a ve skupinách „W“, „X“ tříkolově (21 utkání) s tím, že v této části soutěže se výsledky z 1. části soutěže nezapočítávají.

- skupina „Y“ - družstva umístěná po 1. části ve skupinách „L“ - „N“ na 4. - 6. místě a 1 družstvo, které po 1. části dosáhlo z družstev umístěných ve skupinách „L“ - „N“ na 3. místě nejnižšího pořadí dle čl. 418 SDŘ, se utkají tříkolově každý s každým (27 utkání) s tím, že v této části soutěže se výsledky z 1. části soutěže nezapočítávají.

3. část - O postup do ELD

- družstva umístěná po části 2a) - „Nadstavbová“ ve skupinách „O“, „P“, „R“ a „S“ na 1. místě se utkají dvoukolově každý s každým (6 utkání), s tím, že v této části soutěže se výsledky utkání z předchozích částí soutěže nezapočítávají. Družstva, která se po této části soutěže umístí na 1. a 2. místě, získávají ve smyslu čl. 208 SDŘ právo účasti v soutěži ELD pro sezónu 2019/2020.

Utkání všech částí této soutěže se hrají tříbodovým systémem dle čl. 403 odst. 1. SDŘ. Není-li určen vítěz utkání v základní hrací době, hraje se utkání do rozhodnutí dle čl. 404 SDŘ s tím, že se nehraje prodloužení, ale následují samostatné nájezdy k určení vítěze utkání dle čl. 407 SDŘ bez použití písm. a) tohoto článku.

Konečné pořadí družstev bude stanoveno podle čl. 417 SDŘ, v průběhu soutěže je pořadí družstev určováno dle čl. 416 SDŘ.

Technické normy

13. V soutěži startují hráči ročníku narození 2003 a 2004.
14. Družstvo je povinno nastoupit do utkání RLD ve stanoveném počtu hráčů následovně:
 - c) minimálně 1, maximálně 2 brankáři a
 - d) minimálně 10, maximálně 18 hráčů do pole(výjimka z čl. 318 odst. 1. SDŘ)
15. V utkání mohou za družstvo nastoupit maximálně 3 Cizinci, přičemž start brankáře-Cizince není povolen.
16. V utkání RLD může za družstvo nastoupit celkem maximálně 5 hráčů na střídavé hostování dle čl. 7 odst. 5. Přestupního řádu mimo klubů extraligy a I. ligy, a to:
 - z ELIOD ELD hráči ročníku narození 2004,
 - z LSŽ hráči ročníku narození 2005.
17. Ustanovení čl. 220 SDŘ se nevztahuje na kluby mající zařazena družstva „A“ a „B“ v rámci soutěží ELIOD ELD a RLD.
18. Pořádající klub je povinen po utkání zajistit oboustrannou kopii zápisu o utkání pro hostující družstvo, případně delegáta utkání.
19. Pořádající klub je v souladu s vnitřní směrnicí ČSLH č. 99 ze dne 3. 4. 2018 povinen zajistit při utkání přítomnost lékaře, zdravotní sestry, nebo zdravotnického záchranáře.
20. Domácí družstvo nastupuje k utkání ve světlých dresech, družstvo hostující v dresech tmavých.
21. Hráči družstva nemusí mít stejnou barvu helem, brankář může mít odlišnou barvu kalhot (výjimka z čl. 40 bodu i. Pravidel, viz také Příloha č. 3 Všeobecných ustanovení).
22. Rozbruslení družstev je 10 minut před začátkem utkání bez následné úpravy ledové plochy (výjimka z čl. 44 bodu iv. Pravidel).
23. Evidence trestů dle čl. 529 odst. 2. SDŘ se mezi jednotlivými částmi soutěže přenáší

Regionální liga dorostu

Skupina B

1. kolo 8.9.2018 Sobota

U3051.	SK Kadaň	Volno :
U3052.	HC Slovan Louny	HK Lev Slaný :
U3053.	HC Litvínov "B"	HC Draci Bílina :

2. kolo 16.9.2018 Neděle

U3054.	Volno	HC Draci Bílina :
U3055.	HK Lev Slaný	HC Litvínov "B" :
U3056.	SK Kadaň	HC Slovan Louny :

3. kolo 22.9.2018 Sobota

U3057.	HC Slovan Louny	Volno :
U3058.	HC Litvínov "B"	SK Kadaň :
U3059.	HC Draci Bílina	HK Lev Slaný :

4. kolo 23.9.2018 Neděle

U3060.	Volno	HK Lev Slaný :
U3061.	SK Kadaň	HC Draci Bílina :
U3062.	HC Slovan Louny	HC Litvínov "B" :

5. kolo 28.9.2018 Pátek

U3063.	HC Litvínov "B"	Volno :
U3064.	HC Draci Bílina	HC Slovan Louny :
U3065.	HK Lev Slaný	SK Kadaň :

6. kolo 30.9.2018 Neděle

U3066.	Volno	SK Kadaň :
U3067.	HK Lev Slaný	HC Slovan Louny :
U3068.	HC Draci Bílina	HC Litvínov "B" :

7. kolo 6.10.2018 Sobota

U3069.	HC Draci Bílina	Volno :
U3070.	HC Litvínov "B"	HK Lev Slaný :
U3071.	HC Slovan Louny	SK Kadaň :

8. kolo 7.10.2018 Neděle

U3072.	Volno	HC Slovan Louny :
U3073.	SK Kadaň	HC Litvínov "B" :
U3074.	HK Lev Slaný	HC Draci Bílina :

9. kolo 14.10.2018 Neděle

U3075.	HK Lev Slaný	Volno :
U3076.	HC Draci Bílina	SK Kadaň :
U3077.	HC Litvínov "B"	HC Slovan Louny :

10. kolo 21.10.2018 Neděle

U3078.	Volno	HC Litvínov "B" :
U3079.	HC Slovan Louny	HC Draci Bílina :
U3080.	SK Kadaň	HK Lev Slaný :

Regionální liga dorostu**Skupina C****1. kolo 8.9.2018 Sobota**

U3101.	HC Slovan Ústí nad Labem	HK Kralupy nad Vltavou :
U3102.	Stadion Litoměřice	HC TS Varnsdorf :
U3103.	HC Děčín	HC Česká Lípa :

2. kolo 16.9.2018 Neděle

U3104.	HK Kralupy nad Vltavou	HC Česká Lípa :
U3105.	HC TS Varnsdorf	HC Děčín :
U3106.	HC Slovan Ústí nad Labem	Stadion Litoměřice :

3. kolo 22.9.2018 Sobota

U3107.	Stadion Litoměřice	HK Kralupy nad Vltavou :
U3108.	HC Děčín	HC Slovan Ústí nad Labem :
U3109.	HC Česká Lípa	HC TS Varnsdorf :

4. kolo 23.9.2018 Neděle

U3110.	HK Kralupy nad Vltavou	HC TS Varnsdorf :
U3111.	HC Slovan Ústí nad Labem	HC Česká Lípa :
U3112.	Stadion Litoměřice	HC Děčín :

5. kolo 28.9.2018 Pátek

U3113.	HC Děčín	HK Kralupy nad Vltavou :
U3114.	HC Česká Lípa	Stadion Litoměřice :
U3115.	HC TS Varnsdorf	HC Slovan Ústí nad Labem :

6. kolo 30.9.2018 Neděle

U3116.	HK Kralupy nad Vltavou	HC Slovan Ústí nad Labem :
U3117.	HC TS Varnsdorf	Stadion Litoměřice :
U3118.	HC Česká Lípa	HC Děčín :

7. kolo 6.10.2018 Sobota

U3119.	HC Česká Lípa	HK Kralupy nad Vltavou :
U3120.	HC Děčín	HC TS Varnsdorf :
U3121.	Stadion Litoměřice	HC Slovan Ústí nad Labem :

8. kolo 7.10.2018 Neděle

U3122.	HK Kralupy nad Vltavou	Stadion Litoměřice :
U3123.	HC Slovan Ústí nad Labem	HC Děčín :
U3124.	HC TS Varnsdorf	HC Česká Lípa :

9. kolo 14.10.2018 Neděle

U3125.	HC TS Varnsdorf	HK Kralupy nad Vltavou :
U3126.	HC Česká Lípa	HC Slovan Ústí nad Labem :
U3127.	HC Děčín	Stadion Litoměřice :

10. kolo 21.10.2018 Neděle

U3128.	HK Kralupy nad Vltavou	HC Děčín :
U3129.	Stadion Litoměřice	HC Česká Lípa :
U3130.	HC Slovan Ústí nad Labem	HC TS Varnsdorf :



Servis, pronájem a prodej kancelářské a výpočetní techniky



www.nonac.cz

nonac

NONAC CV spol. s r.o., Nerudova 67, Chomutov 430 01
tel.: +420 474 652 122 mobil: +420 602 669 999

ACCREDITED PARTNER

Canon

Regionální liga dorostu Nadstavba T

b) - O umístění:

- družstva umístěná po 1. části ve skupinách „A“ - „K“ na 4. - 6. místě a 9 družstev, která po 1. části dosáhla z družstev umístěných ve skupinách „A“ - „K“ na 3. místě nejnižšího pořadí dle čl. 418 SDŘ, rozdělená na základě územního principu do pěti skupin, se ve skupinách „T“, „U“, „V“ utkají čtyřkolově každý s každým (24 utkání) a ve skupinách „W“, „X“ tříkolově (21 utkání) s tím, že v této části soutěže se výsledky z 1. části soutěže nezapočítávají.

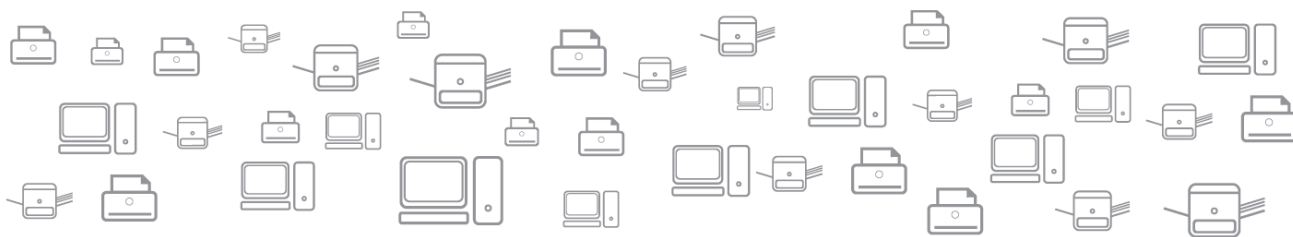

Servis, pronájem a prodej kancelářské a výpočetní techniky



www.nonac.cz

nonac

NONAC CV spol. s r.o., Nerudova 67, Chomutov 430 01
tel.: +420 474 652 122 mobil: +420 602 669 999

ACCREDITED PARTNER

Canon

Liga starších žáků „A“ 2005-2006 a Liga mladších žáků „C“ 2007-2008

Počet účastníků : 45 (každý klub má družstvo „A“ starších a „C“ mladších žáků)
Počet utkání : 24-34
Hrací dny : sobota / neděle a v určených dnech školního volna

System soutěže

1. část:

- 45 družstev rozděleno územně do 6 skupin; 8 družstev ve skupině 1 - „Ústecká“, 7 družstev ve skupině 2 - „Jihočeská“, 7 družstev ve skupině 3 - „Pražská“, 8 družstev ve skupině 4 - „Královéhradecká“, 8 družstev ve skupině 4 - „Jihomoravská“ a 7 družstev ve skupině 5 - „Moravskoslezská“; družstva se ve skupinách utkají čtyřkolově každý s každým (24-28 utkání).

2. část - Závěrečný turnaj o titul Mistr České republiky v kategorii starších žáků:

- družstva umístěná po 1. části v jednotlivých skupinách kategorie starších žáků „A“ na 1. místě se utkají jednokolově každý s každým (5 utkání) s tím, že v této části soutěže se výsledky utkání z předchozích částí soutěže nezapočítávají.

Vítěz této části obdrží titul „Mistr České republiky v kategorii starších žáků“.

Utkání 1. části se hraje dvoubodovým systémem dle čl. 402 SDŘ.

Konečné pořadí družstev bude stanoveno podle čl. 417 SDŘ, v průběhu soutěže je pořadí družstev určováno dle čl. 416 SDŘ.

Utkání 2. části - „Závěrečný turnaj o titul Mistr České republiky v kategorii starších žáků“ se hraje tříbodovým systémem dle čl. 403 odst. 1. SDŘ. Není-li určen vítěz utkání v základní hrací době, hraje se utkání do rozhodnutí dle čl. 404 SDŘ s tím, že bezprostředně po třiminutové přestávce bez úpravy hrací plochy následuje pětiminutové prodloužení. Obě družstva nastupují s jedním brankářem a čtyřmi hráči v poli, družstva si před prodloužením nemění strany. Pro prodloužení platí zvláštní pravidla dle čl. 405 SDŘ. Nepadne-li branka v prodloužení, následují samostatné nájezdy k určení vítěze utkání dle čl. 407 SDŘ.

Konečné pořadí družstev bude stanoveno podle čl. 417 SDŘ, v průběhu soutěže je pořadí družstev určováno dle čl. 416 SDŘ.

Technické normy

1. V soutěži kategorie starších žáků „A“ startují hráči ročníku narození 2005 a 2006. V soutěži kategorie mladších žáků „C“ startují hráči ročníku narození 2007 a 2008.
2. V utkání kategorie starších žáků „A“ mohou za družstvo nastoupit maximálně 3 hráči ročníku narození 2007 dle čl. 219 SDŘ. V utkání kategorie mladších žáků „C“ mohou za družstvo nastoupit maximálně 3 hráči ročníku narození 2009 dle čl. 219 SDŘ.
3. V utkání kategorie starších žáků „A“ mohou v souladu s čl. 218 SDŘ za družstvo nastoupit dívky ročníku narození 2003 a 2004, a to bez omezení jejich počtu. V utkání kategorie mladších žáků „C“ mohou v souladu s čl. 218 SDŘ za družstvo nastoupit dívky ročníku narození 2005 a 2006, a to bez omezení jejich počtu.
4. Pořádající klub je povinen po utkání zajistit oboustrannou kopii zápisu o utkání pro hostující družstvo, případně delegáta utkání.
5. Pořádající klub je v souladu s vnitřní směrnicí ČSLH č. 99 ze dne 3. 4. 2018 povinen zajistit při utkání přítomnost lékaře, zdravotní sestry, nebo zdravotnického záchranáře.
6. Utkání kategorie mladších žáků „C“ se při hře „do těla“ řídí jednotlivými ustanoveními vnitřní směrnice ČSLH č. 102 ze dne 2. 5. 2018.
7. Rozbruslení družstev je 10 minut před začátkem utkání bez následné úpravy ledové plochy (výjimka z čl. 44 bodu iv. Pravidel).
8. Utkání soutěže LSŽ „A“ a LMŽ „C“ jsou organizována jako tzv. dvojutkání, kdy první utkání hraje kategorie mladších žáků, po nich kategorie starších žáků. Hrací plocha se upravuje vždy po odehrání dvou třetin. (výjimka z čl. 44 bodu iv. Pravidel)
9. Ustanovení čl. 220 SDŘ se nevztahuje na kluby mající družstva „A“ a „B“ v rámci soutěží LSŽ „A“ a LSŽ „B“, resp. LMŽ „C“ a LMŽ „D“.
10. Hráč klubu majícího družstva „A“ a „B“ v rámci soutěží LSŽ „A“ a LSŽ „B“, resp. LMŽ „C“ a LMŽ „D“, smí v rámci uvedených soutěží nastoupit o víkendu pouze za družstvo LSŽ „A“, nebo za družstvo LSŽ „B“, resp. za družstvo LMŽ „C“, nebo za družstvo LMŽ „D“. Porušení znamená neoprávněný start se všemi z toho plynoucími důsledky.
11. Pokud jakékoliv družstvo klubu majícího družstva „A“ a „B“ v rámci soutěží LSŽ „A“ a LSŽ „B“, resp. LMŽ „C“ a LMŽ „D“, odstoupí ze soutěže, nebo bude ze soutěže vyloučeno, může klub pokračovat pouze v soutěži LSŽ „B“, resp. LMŽ „D“.
12. Utkání kategorie LSŽ „A“ jsou řízena systémem jednoho hlavního a dvou čárových rozhodčích, utkání kategorie LMŽ „C“ jsou řízena systémem dvou rozhodčích.

13. Evidence trestů dle čl. 529 odst. 2. SDŘ se z 1. části do 2. části - „Závěrečný turnaj o titul Mistr České republiky v kategorii starších žáků“ nepřenáší.
14. Ze soutěže LSŽ „A“ se dle čl. 7 odst. 5. přestupního řádu mimo klubů extraligy a I. ligy povoluje hostování mezi soutěžemi (střídavý start) hráčům ročníku narození 2005, a to:
- nejdéle do 30. 4. 2019,
 - do RLD, pokud se mateřský klub hráče soutěže RLD neúčastní,
 - není-li v rozhodné době povoleno hostování mezi soutěžemi (střídavý start) do soutěže RLD 5 jiným hráčům družstva Klubu z ELIOD ELD a současně z LSŽ „A“.
15. Všichni hráči nastupující v soutěži LSŽ „A“ a LMŽ „C“ jsou povinni absolvovat povinné testování, a to následujícím způsobem:
- Všeobecné testy (06/2018 a 12/2018)
 - Speciální testy (12/2018 a 02/2019)

Liga starších žáků "A" 2005-2006

Skupina 1

1. kolo 15.9.2018 Sobota

U8001.	HC Energie Karlovy Vary	ELZ Jungadler Mannheim :
U8002.	Piráti Chomutov	MOSTEČTÍ LVI :
U8003.	HC Litvínov	HC Děčín :
U8004.	HC Slovan Ústí nad Labem	Stadion Litoměřice :

2. kolo 16.9.2018 Neděle

U8005.	ELZ Jungadler Mannheim	Stadion Litoměřice :
U8006.	HC Děčín	HC Slovan Ústí nad Labem :
U8007.	MOSTEČTÍ LVI	HC Litvínov :
U8008.	HC Energie Karlovy Vary	Piráti Chomutov :

3. kolo 22.9.2018 Sobota - 23.9.2018 Neděle

U8009.	Piráti Chomutov	ELZ Jungadler Mannheim :
U8010.	HC Litvínov	HC Energie Karlovy Vary :
U8011.	HC Slovan Ústí nad Labem	MOSTEČTÍ LVI :
U8012.	Stadion Litoměřice	HC Děčín :

4. kolo 28.9.2018 Pátek

U8013.	ELZ Jungadler Mannheim	HC Děčín :
U8014.	MOSTEČTÍ LVI	Stadion Litoměřice :
U8015.	HC Energie Karlovy Vary	HC Slovan Ústí nad Labem :
U8016.	Piráti Chomutov	HC Litvínov :

5. kolo 6.10.2018 Sobota - 7.10.2018 Neděle

U8017.	HC Litvínov	ELZ Jungadler Mannheim :
U8018.	HC Slovan Ústí nad Labem	Piráti Chomutov :
U8019.	Stadion Litoměřice	HC Energie Karlovy Vary :
U8020.	HC Děčín	MOSTEČTÍ LVI :

6. kolo	13.10.2018 Sobota - 14.10.2018 Neděle		
U8021.	ELZ Jungadler Mannheim	MOSTEČTÍ LVI :
U8022.	HC Energie Karlovy Vary	HC Děčín :
U8023.	Piráti Chomutov	Stadion Litoměřice :
U8024.	HC Litvínov	HC Slovan Ústí nad Labem :
7. kolo	20.10.2018 Sobota - 21.10.2018 Neděle		
U8025.	HC Slovan Ústí nad Labem	ELZ Jungadler Mannheim :
U8026.	Stadion Litoměřice	HC Litvínov :
U8027.	HC Děčín	Piráti Chomutov :
U8028.	MOSTEČTÍ LVI	HC Energie Karlovy Vary :
8. kolo	27.10.2018 Sobota		
U8029.	ELZ Jungadler Mannheim	HC Energie Karlovy Vary :
U8030.	MOSTEČTÍ LVI	Piráti Chomutov :
U8031.	HC Děčín	HC Litvínov :
U8032.	Stadion Litoměřice	HC Slovan Ústí nad Labem :
9. kolo	3.11.2018 Sobota		
U8033.	Stadion Litoměřice	ELZ Jungadler Mannheim :
U8034.	HC Slovan Ústí nad Labem	HC Děčín :
U8035.	HC Litvínov	MOSTEČTÍ LVI :
U8036.	Piráti Chomutov	HC Energie Karlovy Vary :
10. kolo	4.11.2018 Neděle		
U8037.	ELZ Jungadler Mannheim	Piráti Chomutov :
U8038.	HC Energie Karlovy Vary	HC Litvínov :
U8039.	MOSTEČTÍ LVI	HC Slovan Ústí nad Labem :
U8040.	HC Děčín	Stadion Litoměřice :
11. kolo	10.11.2018 Sobota - 11.11.2018 Neděle		
U8041.	HC Děčín	ELZ Jungadler Mannheim :
U8042.	Stadion Litoměřice	MOSTEČTÍ LVI :
U8043.	HC Slovan Ústí nad Labem	HC Energie Karlovy Vary :
U8044.	HC Litvínov	Piráti Chomutov :
12. kolo	24.11.2018 Sobota - 25.11.2018 Neděle		
U8045.	ELZ Jungadler Mannheim	HC Litvínov :
U8046.	Piráti Chomutov	HC Slovan Ústí nad Labem :
U8047.	HC Energie Karlovy Vary	Stadion Litoměřice :
U8048.	MOSTEČTÍ LVI	HC Děčín :
13. kolo	1.12.2018 Sobota - 2.12.2018 Neděle		
U8049.	MOSTEČTÍ LVI	ELZ Jungadler Mannheim :
U8050.	HC Děčín	HC Energie Karlovy Vary :
U8051.	Stadion Litoměřice	Piráti Chomutov :
U8052.	HC Slovan Ústí nad Labem	HC Litvínov :

14. kolo 8.12.2018 Sobota - 9.12.2018 Neděle				
U8053.	ELZ Jungadler Mannheim	HC Slovan Ústí nad Labem	:
U8054.	HC Litvínov	Stadion Litoměřice	:
U8055.	Piráti Chomutov	HC Děčín	:
U8056.	HC Energie Karlovy Vary	MOSTEČTÍ LVI	:
15. kolo 15.12.2018 Sobota				
U8057.	HC Energie Karlovy Vary	ELZ Jungadler Mannheim	:
U8058.	Piráti Chomutov	MOSTEČTÍ LVI	:
U8059.	HC Litvínov	HC Děčín	:
U8060.	HC Slovan Ústí nad Labem	Stadion Litoměřice	:
16. kolo 16.12.2018 Neděle				
U8061.	ELZ Jungadler Mannheim	Stadion Litoměřice	:
U8062.	HC Děčín	HC Slovan Ústí nad Labem	:
U8063.	MOSTEČTÍ LVI	HC Litvínov	:
U8064.	HC Energie Karlovy Vary	Piráti Chomutov	:
17. kolo 5.1.2019 Sobota				
U8065.	Piráti Chomutov	ELZ Jungadler Mannheim	:
U8066.	HC Litvínov	HC Energie Karlovy Vary	:
U8067.	HC Slovan Ústí nad Labem	MOSTEČTÍ LVI	:
U8068.	Stadion Litoměřice	HC Děčín	:
18. kolo 6.1.2019 Neděle				
U8069.	ELZ Jungadler Mannheim	HC Děčín	:
U8070.	MOSTEČTÍ LVI	Stadion Litoměřice	:
U8071.	HC Energie Karlovy Vary	HC Slovan Ústí nad Labem	:
U8072.	Piráti Chomutov	HC Litvínov	:
19. kolo 12.1.2019 Sobota - 13.1.2019 Neděle				
U8073.	HC Litvínov	ELZ Jungadler Mannheim	:
U8074.	HC Slovan Ústí nad Labem	Piráti Chomutov	:
U8075.	Stadion Litoměřice	HC Energie Karlovy Vary	:
U8076.	HC Děčín	MOSTEČTÍ LVI	:
20. kolo 19.1.2019 Sobota - 20.1.2019 Neděle				
U8077.	ELZ Jungadler Mannheim	MOSTEČTÍ LVI	:
U8078.	HC Energie Karlovy Vary	HC Děčín	:
U8079.	Piráti Chomutov	Stadion Litoměřice	:
U8080.	HC Litvínov	HC Slovan Ústí nad Labem	:
21. kolo 2.2.2019 Sobota				
U8081.	HC Slovan Ústí nad Labem	ELZ Jungadler Mannheim	:
U8082.	Stadion Litoměřice	HC Litvínov	:
U8083.	HC Děčín	Piráti Chomutov	:
U8084.	MOSTEČTÍ LVI	HC Energie Karlovy Vary	:

22. kolo 3.2.2019 Neděle

U8085.	ELZ Jungadler Mannheim	HC Energie Karlovy Vary :
U8086.	MOSTEČTÍ LVI	Piráti Chomutov :
U8087.	HC Děčín	HC Litvínov :
U8088.	Stadion Litoměřice	HC Slovan Ústí nad Labem :

23. kolo 9.2.2019 Sobota - 10.2.2019 Neděle

U8089.	Stadion Litoměřice	ELZ Jungadler Mannheim :
U8090.	HC Slovan Ústí nad Labem	HC Děčín :
U8091.	HC Litvínov	MOSTEČTÍ LVI :
U8092.	Piráti Chomutov	HC Energie Karlovy Vary :

24. kolo 16.2.2019 Sobota - 17.2.2019 Neděle

U8093.	ELZ Jungadler Mannheim	Piráti Chomutov :
U8094.	HC Energie Karlovy Vary	HC Litvínov :
U8095.	MOSTEČTÍ LVI	HC Slovan Ústí nad Labem :
U8096.	HC Děčín	Stadion Litoměřice :

25. kolo 2.3.2019 Sobota - 3.3.2019 Neděle

U8097.	HC Děčín	ELZ Jungadler Mannheim :
U8098.	Stadion Litoměřice	MOSTEČTÍ LVI :
U8099.	HC Slovan Ústí nad Labem	HC Energie Karlovy Vary :
U8100.	HC Litvínov	Piráti Chomutov :

26. kolo 9.3.2019 Sobota - 10.3.2019 Neděle

U8101.	ELZ Jungadler Mannheim	HC Litvínov :
U8102.	Piráti Chomutov	HC Slovan Ústí nad Labem :
U8103.	HC Energie Karlovy Vary	Stadion Litoměřice :
U8104.	MOSTEČTÍ LVI	HC Děčín :

27. kolo 16.3.2019 Sobota - 17.3.2019 Neděle

U8105.	MOSTEČTÍ LVI	ELZ Jungadler Mannheim :
U8106.	HC Děčín	HC Energie Karlovy Vary :
U8107.	Stadion Litoměřice	Piráti Chomutov :
U8108.	HC Slovan Ústí nad Labem	HC Litvínov :

28. kolo 23.3.2019 Sobota - 24.3.2019 Neděle

U8109.	ELZ Jungadler Mannheim	HC Slovan Ústí nad Labem :
U8110.	HC Litvínov	Stadion Litoměřice :
U8111.	Piráti Chomutov	HC Děčín :
U8112.	HC Energie Karlovy Vary	MOSTEČTÍ LVI :

Liga mladších žáků "C" 2007-2008

Skupina 1

1. kolo 15.9.2018 Sobota

U6001.	HC Energie Karlovy Vary	ELZ Jungadler Mannheim :
U6002.	Piráti Chomutov	MOSTEČTÍ LVI :
U6003.	HC Litvínov	HC Děčín :
U6004.	HC Slovan Ústí nad Labem	Stadion Litoměřice :

2. kolo 16.9.2018 Neděle

U6005.	ELZ Jungadler Mannheim	Stadion Litoměřice :
U6006.	HC Děčín	HC Slovan Ústí nad Labem :
U6007.	MOSTEČTÍ LVI	HC Litvínov :
U6008.	HC Energie Karlovy Vary	Piráti Chomutov :

3. kolo 22.9.2018 Sobota - 23.9.2018 Neděle

U6009.	Piráti Chomutov	ELZ Jungadler Mannheim :
U6010.	HC Litvínov	HC Energie Karlovy Vary :
U6011.	HC Slovan Ústí nad Labem	MOSTEČTÍ LVI :
U6012.	Stadion Litoměřice	HC Děčín :

4. kolo 28.9.2018 Pátek

U6013.	ELZ Jungadler Mannheim	HC Děčín :
U6014.	MOSTEČTÍ LVI	Stadion Litoměřice :
U6015.	HC Energie Karlovy Vary	HC Slovan Ústí nad Labem :
U6016.	Piráti Chomutov	HC Litvínov :

5. kolo 6.10.2018 Sobota - 7.10.2018 Neděle

U6017.	HC Litvínov	ELZ Jungadler Mannheim :
U6018.	HC Slovan Ústí nad Labem	Piráti Chomutov :
U6019.	Stadion Litoměřice	HC Energie Karlovy Vary :
U6020.	HC Děčín	MOSTEČTÍ LVI :

6. kolo 13.10.2018 Sobota - 14.10.2018 Neděle

U6021.	ELZ Jungadler Mannheim	MOSTEČTÍ LVI :
U6022.	HC Energie Karlovy Vary	HC Děčín :
U6023.	Piráti Chomutov	Stadion Litoměřice :
U6024.	HC Litvínov	HC Slovan Ústí nad Labem :

7. kolo 20.10.2018 Sobota - 21.10.2018 Neděle

U6025.	HC Slovan Ústí nad Labem	ELZ Jungadler Mannheim :
U6026.	Stadion Litoměřice	HC Litvínov :
U6027.	HC Děčín	Piráti Chomutov :
U6028.	MOSTEČTÍ LVI	HC Energie Karlovy Vary :

8.kolo 27.10.2018 Sobota			
U6029.	ELZ Jungadler Mannheim	HC Energie Karlovy Vary :
U6030.	MOSTEČTÍ LVI	Piráti Chomutov :
U6031.	HC Děčín	HC Litvínov :
U6032.	Stadion Litoměřice	HC Slovan Ústí nad Labem :
9. kolo 3.11.2018 Sobota			
U6033.	Stadion Litoměřice	ELZ Jungadler Mannheim :
U6034.	HC Slovan Ústí nad Labem	HC Děčín :
U6035.	HC Litvínov	MOSTEČTÍ LVI :
U6036.	Piráti Chomutov	HC Energie Karlovy Vary :
10. kolo 4.11.2018 Neděle			
U6037.	ELZ Jungadler Mannheim	Piráti Chomutov :
U6038.	HC Energie Karlovy Vary	HC Litvínov :
U6039.	MOSTEČTÍ LVI	HC Slovan Ústí nad Labem :
U6040.	HC Děčín	Stadion Litoměřice :
11. kolo 10.11.2018 Sobota - 11.11.2018 Neděle			
U6041.	HC Děčín	ELZ Jungadler Mannheim :
U6042.	Stadion Litoměřice	MOSTEČTÍ LVI :
U6043.	HC Slovan Ústí nad Labem	HC Energie Karlovy Vary :
U6044.	HC Litvínov	Piráti Chomutov :
12. kolo 24.11.2018 Sobota - 25.11.2018 Neděle			
U6045.	ELZ Jungadler Mannheim	HC Litvínov :
U6046.	Piráti Chomutov	HC Slovan Ústí nad Labem :
U6047.	HC Energie Karlovy Vary	Stadion Litoměřice :
U6048.	MOSTEČTÍ LVI	HC Děčín :
13. kolo 1.12.2018 Sobota - 2.12.2018 Neděle			
U6049.	MOSTEČTÍ LVI	ELZ Jungadler Mannheim :
U6050.	HC Děčín	HC Energie Karlovy Vary :
U6051.	Stadion Litoměřice	Piráti Chomutov :
U6052.	HC Slovan Ústí nad Labem	HC Litvínov :
14. kolo 8.12.2018 Sobota - 9.12.2018 Neděle			
U6053.	ELZ Jungadler Mannheim	HC Slovan Ústí nad Labem :
U6054.	HC Litvínov	Stadion Litoměřice :
U6055.	Piráti Chomutov	HC Děčín :
U6056.	HC Energie Karlovy Vary	MOSTEČTÍ LVI :
15. kolo 15.12.2018 Sobota			
U6057.	HC Energie Karlovy Vary	ELZ Jungadler Mannheim :
U6058.	Piráti Chomutov	MOSTEČTÍ LVI :
U6059.	HC Litvínov	HC Děčín :
U6060.	HC Slovan Ústí nad Labem	Stadion Litoměřice :

16.kolo 16.12.2018 Neděle

U6061.	ELZ Jungadler Mannheim	Stadion Litoměřice :
U6062.	HC Děčín	HC Slovan Ústí nad Labem :
U6063.	MOSTEČTÍ LVI	HC Litvínov :
U6064.	HC Energie Karlovy Vary	Piráti Chomutov :

17. kolo 5.1.2019 Sobota

U6065.	Piráti Chomutov	ELZ Jungadler Mannheim :
U6066.	HC Litvínov	HC Energie Karlovy Vary :
U6067.	HC Slovan Ústí nad Labem	MOSTEČTÍ LVI :
U6068.	Stadion Litoměřice	HC Děčín :

18. kolo 6.1.2019 Neděle

U6069.	ELZ Jungadler Mannheim	HC Děčín :
U6070.	MOSTEČTÍ LVI	Stadion Litoměřice :
U6071.	HC Energie Karlovy Vary	HC Slovan Ústí nad Labem :
U6072.	Piráti Chomutov	HC Litvínov :

19. kolo 12.1.2019 Sobota - 13.1.2019 Neděle

U6073.	HC Litvínov	ELZ Jungadler Mannheim :
U6074.	HC Slovan Ústí nad Labem	Piráti Chomutov :
U6075.	Stadion Litoměřice	HC Energie Karlovy Vary :
U6076.	HC Děčín	MOSTEČTÍ LVI :

20. kolo 19.1.2019 Sobota - 20.1.2019 Neděle

U6077.	ELZ Jungadler Mannheim	MOSTEČTÍ LVI :
U6078.	HC Energie Karlovy Vary	HC Děčín :
U6079.	Piráti Chomutov	Stadion Litoměřice :
U6080.	HC Litvínov	HC Slovan Ústí nad Labem :

21. kolo 2.2.2019 Sobota

U6081.	HC Slovan Ústí nad Labem	ELZ Jungadler Mannheim :
U6082.	Stadion Litoměřice	HC Litvínov :
U6083.	HC Děčín	Piráti Chomutov :
U6084.	MOSTEČTÍ LVI	HC Energie Karlovy Vary :

22. kolo 3.2.2019 Neděle

U6085.	ELZ Jungadler Mannheim	HC Energie Karlovy Vary :
U6086.	MOSTEČTÍ LVI	Piráti Chomutov :
U6087.	HC Děčín	HC Litvínov :
U6088.	Stadion Litoměřice	HC Slovan Ústí nad Labem :

23. kolo 9.2.2019 Sobota - 10.2.2019 Neděle

U6089.	Stadion Litoměřice	ELZ Jungadler Mannheim :
U6090.	HC Slovan Ústí nad Labem	HC Děčín :
U6091.	HC Litvínov	MOSTEČTÍ LVI :
U6092.	Piráti Chomutov	HC Energie Karlovy Vary :

24. kolo	16.2.2019 Sobota - 17.2.2019 Neděle		
U6093.	ELZ Jungadler Mannheim	Piráti Chomutov :
U6094.	HC Energie Karlovy Vary	HC Litvínov :
U6095.	MOSTEČTÍ LVI	HC Slovan Ústí nad Labem :
U6096.	HC Děčín	Stadion Litoměřice :
25. kolo	2.3.2019 Sobota - 3.3.2019 Neděle		
U6097.	HC Děčín	ELZ Jungadler Mannheim :
U6098.	Stadion Litoměřice	MOSTEČTÍ LVI :
U6099.	HC Slovan Ústí nad Labem	HC Energie Karlovy Vary :
U6100.	HC Litvínov	Piráti Chomutov :
26. kolo	9.3.2019 Sobota - 10.3.2019 Neděle		
U6101.	ELZ Jungadler Mannheim	HC Litvínov :
U6102.	Piráti Chomutov	HC Slovan Ústí nad Labem :
U6103.	HC Energie Karlovy Vary	Stadion Litoměřice :
U6104.	MOSTEČTÍ LVI	HC Děčín :
27. kolo	16.3.2019 Sobota - 17.3.2019 Neděle		
U6105.	MOSTEČTÍ LVI	ELZ Jungadler Mannheim :
U6106.	HC Děčín	HC Energie Karlovy Vary :
U6107.	Stadion Litoměřice	Piráti Chomutov :
U6108.	HC Slovan Ústí nad Labem	HC Litvínov :
28. kolo	23.3.2019 Sobota - 24.3.2019 Neděle		
U6109.	ELZ Jungadler Mannheim	HC Slovan Ústí nad Labem :
U6110.	HC Litvínov	Stadion Litoměřice :
U6111.	Piráti Chomutov	HC Děčín :
U6112.	HC Energie Karlovy Vary	MOSTEČTÍ LVI :

Liga starších žáků „B“ 2005-2006 a Liga mladších žáků „D“ 2007-2008

Počet účastníků : 135 družstev v kategorii starších žáků
177 družstev v kategorii mladších žáků
Počet utkání : 24-28
Hrací dny : sobota / neděle a v určených dnech školního volna

System soutěže

Skupiny 11-13

1. část:

- 21 družstev kategorie starších žáků a 21 družstev kategorie mladších žáků rozděleno územně do 3 skupin; 7 družstev v kategorii starších žáků/7 družstev v kategorii mladších žáků (při upřesnění počtu družstev dále také jako „7/7“) ve skupině 11 - „Liberecká“ a 7/7 ve skupině 12 - „Královéhradecká I“, 7/7 ve skupině 13 - „Královéhradecká II“; družstva se ve skupinách utkají dvoukolově každý s každým (12 utkání)

2. část

a) nadstavbová:

- družstva umístěná po 1. části ve skupině 11 - „Liberecká“, ve skupině 12 - „Královéhradecká I“ a ve skupině 13 - „Královéhradecká II“ na základě součtové tabulky kategorie starších žáků a mladších žáků na 1. - 3. místě se utkají dvoukolově každý s každým (16 utkání) s tím, že v této části soutěže se výsledky utkání z 1. části soutěže nezapočítávají.

b) o umístění:

- družstva umístěná po 1. části na 4. - 7. místě budou řídicím orgánem soutěže na základě územního principu rozdělena do dvou skupin po 6 družstvech; družstva se ve skupinách utkají tříkolově každý s každým (15 utkání) s tím, že v této části soutěže se výsledky utkání z 1. části soutěže nezapočítávají.

Skupiny 18-19

1. část:

- 20 družstev kategorie starších žáků a 20 družstev kategorie mladších žáků rozděleno územně do 2 skupin; 10/10 ve skupině 18 - „Olomoucká“ a 10/10 ve skupině 19 - „Moravskoslezská“; družstva se ve skupinách utkají dvoukolově každý s každým (18 utkání)

2. část

a) nadstavbová:

- družstva umístěná po 1. části ve skupině 18 - „Olomoucká“ a ve skupině 19 - „Moravskoslezská“ na základě součtové tabulky kategorie starších žáků a mladších žáků na 1. - 5. místě se utkají s družstvy umístěnými na 1. - 5. místě druhé skupiny dvoukolově každý s každým (10 utkání) s tím, že v této části soutěže se výsledky utkání z 1. části soutěže nezapočítávají.

b) o umístění:

- družstva umístěná po 1. části ve skupině 18 - „Olomoucká“ a ve skupině 19 - „Moravskoslezská“ na základě součtové tabulky kategorie starších žáků a mladších žáků na 6. - 10. místě se utkají s družstvy umístěnými na 6. - 10. místě druhé skupiny dvoukolově každý s každým (10 utkání) s tím, že v této části soutěže se výsledky utkání z 1. části soutěže nezapočítávají.

Skupiny 20-23

1. část:

- 24 družstev kategorie starších žáků a 24 družstev kategorie mladších žáků rozděleno územně do 4 skupin; 6/6 ve skupině 20 - „Středočeská I“ a 6/6 ve skupině 21 - „Středočeská II“, 6/6 ve skupině 22 - „Středočeská III“ a 6/6 ve skupině 23 - „Středočeská IV“; družstva se ve skupinách utkají dvoukolově každý s každým (10 utkání).

2. část

a) nadstavbová:

- družstva umístěná po 1. části ve skupinách 20 - „Středočeská I“, 21 - „Středočeská II“, 22 - „Středočeská III“ a 23 - „Středočeská IV“ na základě součtové tabulky kategorie starších žáků a mladších žáků na 1. - 3. místě se utkají s družstvy umístěnými na 1. - 3. místě ostatních skupin dvoukolově každý s každým (18 utkání) s tím, že v této části soutěže se započítávají výsledky všech utkání z 1. části soutěže.

b) o umístění:

- družstva umístěná po 1. části ve skupinách 20 - „Středočeská I“, 21 - „Středočeská II“, 22 - „Středočeská III“ a 23 - „Středočeská IV“ na základě součtové tabulky kategorie starších žáků a mladších žáků na 4. - 6. místě se utkají s družstvy umístěnými na 4. - 6. místě ostatních skupin dvoukolově každý s každým (18 utkání) s tím, že v této části soutěže se započítávají výsledky všech utkání z 1. části soutěže.

Systém skupin 7, 8, 9, 10, 15 a 16

1. část:

- 54 družstev kategorie starších žáků a 56 družstev kategorie mladších žáků rozděleno územně do 6 skupin; 9/10 ve skupině 7 - „Karlovarská“, 9/10 ve skupině 8 - „Ústecká“, 8/9 ve skupině 9 - „Plzeňská“, 10/10 ve skupině 10 - „Jihočeská“, 9/9 ve skupině 15 - „Vysočina“ a 9/8 ve skupině 16 - „Jihomoravská“; družstva se ve skupinách utkají tříkolově každý s každým (24-27 utkání)

Systém skupin 14 a 17

1. část:

- 16 družstev kategorie starších žáků a 16 družstev kategorie mladších žáků rozděleno územně do 2 skupin; 8/8 ve skupině 14 - „Pardubická“, 8/8 ve skupině 17 - „Zlínská“; družstva se ve skupinách utkají čtyřkolově každý s každým (28 utkání).

Systém skupin 24, 26, 27 a 28

1. část:

- 29 družstev kategorie mladších žáků rozděleno územně do 4 skupin; 8 družstev ve skupině 24 - „Středočeská V“, 7 družstev ve skupině 26 - „Jihočeská II“, 7 družstev ve skupině 27 - „Pardubická II“ a 7 družstev ve skupině 28 - „Jihomoravská“; družstva se ve skupinách utkají čtyřkolově každý s každým (24 - 28 utkání).

Systém skupiny 25

1. část:

- 6 družstev kategorie mladších žáků ve skupině 25 - „Vysočina II“; družstva se ve skupině utkají pětikolově každý s každým (25 utkání).

Systém skupiny 29

1. část:

- 5 družstev kategorie mladších žáků ve skupině 29 - „Moravskoslezská II“; družstva se ve skupině utkají šestikolově každý s každým (24 utkání).

Všechna utkání soutěže se hrají dvoubodovým systémem dle čl. 402 SDŘ.

Konečné pořadí družstev bude stanoveno podle čl. 417 SDŘ, v průběhu soutěže je pořadí družstev určováno dle čl. 416 SDŘ.

Technické normy

16. V soutěži kategorie starších žáků „B“ startují hráči ročníku narození 2005 a 2006. V soutěži kategorie mladších žáků „D“ startují hráči ročníku narození 2007 a 2008.
17. V utkání kategorie starších žáků „B“ mohou za družstvo nastoupit maximálně 3 hráči ročníku narození 2007 dle čl. 219 SDŘ. V utkání kategorie mladších žáků „D“ mohou za družstvo nastoupit maximálně 3 hráči ročníku narození 2009 dle čl. 219 SDŘ.
18. V utkání kategorie starších žáků „B“ mohou v souladu s čl. 218 SDŘ za družstvo nastoupit dívky ročníku narození 2003 a 2004, a to bez omezení jejich počtu. V utkání kategorie mladších žáků „D“ mohou v souladu s čl. 218 SDŘ za družstvo nastoupit dívky ročníku narození 2005 a 2006, a to bez omezení jejich počtu.
19. Pořádající klub je povinen po utkání zajistit oboustrannou kopii zápisu o utkání pro hostující družstvo, případně delegáta utkání.
20. Pořádající klub je v souladu s vnitřní směrnicí ČSLH č. 99 ze dne 3. 4. 2018 povinen zajistit při utkání přítomnost lékaře, zdravotní sestry, nebo zdravotnického záchranáře.
21. Utkání kategorie mladších žáků „D“ se při hře „do těla“ řídí jednotlivými ustanoveními vnitřní směrnice ČSLH č. 102 ze dne 2. 5. 2018.
22. Rozbruslení družstev je 10 minut před začátkem utkání bez následné úpravy ledové plochy (výjimka z čl. 44 bodu iv. Pravidel).

23. Utkají-li se družstva mající v soutěži LSŽ „B“ a LMŽ „D“ zařazena družstva obou věkových kategorií, jsou utkání organizována jako tzv. dvojutkání, kdy první utkání hraje kategorie mladších žáků, po nich kategorie starších žáků. V takovém případě se hrací plocha upravuje vždy po odehrání dvou třetin. Utkají-li se družstva, z nichž alespoň jedno má v soutěži LSŽ „B“ a LMŽ „D“ zařazeno právě jedno družstvo věkové kategorie, upravuje se ledová plocha vždy po 2. třetině utkání. (výjimka z čl. 44 bodu iv. Pravidel)
24. Ustanovení čl. 220 SDR se nevztahuje na kluby mající družstva „A“ a „B“ v rámci soutěží LSŽ „A“ a LSŽ „B“, resp. LMŽ „C“ a LMŽ „D“.
25. Hráč klubu majícího družstva „A“ a „B“ v rámci soutěží LSŽ „A“ a LSŽ „B“, resp. LMŽ „C“ a LMŽ „D“, smí v rámci uvedených soutěží nastoupit o víkendu pouze za družstvo LSŽ „A“, nebo za družstvo LSŽ „B“, resp. za družstvo LMŽ „C“, nebo za družstvo LMŽ „D“. Porušení znamená neoprávněný start se všemi z toho plynoucími důsledky.
26. Pokud jakékoliv družstvo klubu majícího družstva „A“ a „B“ v rámci soutěží LSŽ „A“ a LSŽ „B“, resp. LMŽ „C“ a LMŽ „D“, odstoupí ze soutěže, nebo bude ze soutěže vyloučeno, může klub pokračovat pouze v soutěži LSŽ „B“, resp. LMŽ „D“.
27. Utkání kategorie LSŽ „B“ a utkání kategorie LMŽ „D“ jsou řízena systémem dvou rozhodčích.



Servis, pronájem a prodej kancelářské a výpočetní techniky



www.nonac.cz
nonac

NONAC CV spol. s r.o. , Nerudova 67, Chomutov 430 01 ACCREDITED PARTNER **Canon**
tel.: +420 474 652 122 mobil: +420 602 669 999

Liga starších žáků "B" 2005-2006

Skupina 8

1. kolo 15.9.2018 Sobota - 16.9.2018 Neděle

U7001.	HC Litvínov	Volno :
U7002.	Piráti Chomutov	HC Roudnice nad Labem :
U7003.	HC Slovan Ústí nad Labem	HC Slovan Louny :
U7004.	Stadion Litoměřice	HC Draci Bílina :
U7005.	MOSTEČTÍ LVI	HC Děčín :

2. kolo 22.9.2018 Sobota - 23.9.2018 Neděle

U7006.	Volno	HC Děčín :
U7007.	HC Draci Bílina	MOSTEČTÍ LVI :
U7008.	HC Slovan Louny	Stadion Litoměřice :
U7009.	HC Roudnice nad Labem	HC Slovan Ústí nad Labem :
U7010.	HC Litvínov	Piráti Chomutov :

3. kolo 28.9.2018 Pátek

U7011.	Piráti Chomutov	Volno :
U7012.	HC Slovan Ústí nad Labem	HC Litvínov :
U7013.	Stadion Litoměřice	HC Roudnice nad Labem :
U7014.	MOSTEČTÍ LVI	HC Slovan Louny :
U7015.	HC Děčín	HC Draci Bílina :

4. kolo 6.10.2018 Sobota - 7.10.2018 Neděle

U7016.	Volno	HC Draci Bílina :
U7017.	HC Slovan Louny	HC Děčín :
U7018.	HC Roudnice nad Labem	MOSTEČTÍ LVI :
U7019.	HC Litvínov	Stadion Litoměřice :
U7020.	Piráti Chomutov	HC Slovan Ústí nad Labem :

5. kolo 13.10.2018 Sobota - 14.10.2018 Neděle

U7021.	HC Slovan Ústí nad Labem	Volno :
U7022.	Stadion Litoměřice	Piráti Chomutov :
U7023.	MOSTEČTÍ LVI	HC Litvínov :
U7024.	HC Děčín	HC Roudnice nad Labem :
U7025.	HC Draci Bílina	HC Slovan Louny :

6. kolo 20.10.2018 Sobota - 21.10.2018 Neděle

U7026.	Volno	HC Slovan Louny :
U7027.	HC Roudnice nad Labem	HC Draci Bílina :
U7028.	HC Litvínov	HC Děčín :
U7029.	Piráti Chomutov	MOSTEČTÍ LVI :
U7030.	HC Slovan Ústí nad Labem	Stadion Litoměřice :

7. kolo 27.10.2018 Sobota

U7031.	Stadion Litoměřice	Volno :
U7032.	MOSTEČTÍ LVI	HC Slovan Ústí nad Labem :
U7033.	HC Děčín	Piráti Chomutov :
U7034.	HC Draci Bílina	HC Litvínov :
U7035.	HC Slovan Louny	HC Roudnice nad Labem :

8. kolo 3.11.2018 Sobota

U7036.	Volno	HC Roudnice nad Labem :
U7037.	HC Litvínov	HC Slovan Louny :
U7038.	Piráti Chomutov	HC Draci Bílina :
U7039.	HC Slovan Ústí nad Labem	HC Děčín :
U7040.	Stadion Litoměřice	MOSTEČTÍ LVI :

9. kolo 4.11.2018 Neděle

U7041.	MOSTEČTÍ LVI	Volno :
U7042.	HC Děčín	Stadion Litoměřice :
U7043.	HC Draci Bílina	HC Slovan Ústí nad Labem :
U7044.	HC Slovan Louny	Piráti Chomutov :
U7045.	HC Roudnice nad Labem	HC Litvínov :

10. kolo 10.11.2018 Sobota - 11.11.2018 Neděle

U7046.	Volno	HC Litvínov :
U7047.	HC Roudnice nad Labem	Piráti Chomutov :
U7048.	HC Slovan Louny	HC Slovan Ústí nad Labem :
U7049.	HC Draci Bílina	Stadion Litoměřice :
U7050.	HC Děčín	MOSTEČTÍ LVI :

11. kolo 24.11.2018 Sobota - 25.11.2018 Neděle

U7051.	HC Děčín	Volno :
U7052.	MOSTEČTÍ LVI	HC Draci Bílina :
U7053.	Stadion Litoměřice	HC Slovan Louny :
U7054.	HC Slovan Ústí nad Labem	HC Roudnice nad Labem :
U7055.	Piráti Chomutov	HC Litvínov :

12. kolo 1.12.2018 Sobota - 2.12.2018 Neděle

U7056.	Volno	Piráti Chomutov :
U7057.	HC Litvínov	HC Slovan Ústí nad Labem :
U7058.	HC Roudnice nad Labem	Stadion Litoměřice :
U7059.	HC Slovan Louny	MOSTEČTÍ LVI :
U7060.	HC Draci Bílina	HC Děčín :

13. kolo 8.12.2018 Sobota

U7061.	HC Draci Bílina	Volno :
U7062.	HC Děčín	HC Slovan Louny :
U7063.	MOSTEČTÍ LVI	HC Roudnice nad Labem :
U7064.	Stadion Litoměřice	HC Litvínov :
U7065.	HC Slovan Ústí nad Labem	Piráti Chomutov :

14. kolo 9.12.2018 Neděle

U7066.	Volno	HC Slovan Ústí nad Labem :
U7067.	Piráti Chomutov	Stadion Litoměřice :
U7068.	HC Litvínov	MOSTEČTÍ LVI :
U7069.	HC Roudnice nad Labem	HC Děčín :
U7070.	HC Slovan Louny	HC Draci Bílina :

15. kolo 15.12.2018 Sobota - 16.12.2018 Neděle

U7071.	HC Slovan Louny	Volno :
U7072.	HC Draci Bílina	HC Roudnice nad Labem :
U7073.	HC Děčín	HC Litvínov :
U7074.	MOSTEČTÍ LVI	Piráti Chomutov :
U7075.	Stadion Litoměřice	HC Slovan Ústí nad Labem :

16. kolo 5.1.2019 Sobota

U7076.	Volno	Stadion Litoměřice :
U7077.	HC Slovan Ústí nad Labem	MOSTEČTÍ LVI :
U7078.	Piráti Chomutov	HC Děčín :
U7079.	HC Litvínov	HC Draci Bílina :
U7080.	HC Roudnice nad Labem	HC Slovan Louny :

17. kolo 6.1.2019 Neděle

U7081.	HC Roudnice nad Labem	Volno :
U7082.	HC Slovan Louny	HC Litvínov :
U7083.	HC Draci Bílina	Piráti Chomutov :
U7084.	HC Děčín	HC Slovan Ústí nad Labem :
U7085.	MOSTEČTÍ LVI	Stadion Litoměřice :

18. kolo 12.1.2019 Sobota - 13.1.2019 Neděle

U7086.	Volno	MOSTEČTÍ LVI :
U7087.	Stadion Litoměřice	HC Děčín :
U7088.	HC Slovan Ústí nad Labem	HC Draci Bílina :
U7089.	Piráti Chomutov	HC Slovan Louny :
U7090.	HC Litvínov	HC Roudnice nad Labem :

19. kolo 19.1.2019 Sobota - 20.1.2019 Neděle

U7091.	HC Litvínov	Volno :
U7092.	Piráti Chomutov	HC Roudnice nad Labem :
U7093.	HC Slovan Ústí nad Labem	HC Slovan Louny :
U7094.	Stadion Litoměřice	HC Draci Bílina :
U7095.	MOSTEČTÍ LVI	HC Děčín :

20. kolo 2.2.2019 Sobota

U7096.	Volno	HC Děčín :
U7097.	HC Draci Bílina	MOSTEČTÍ LVI :
U7098.	HC Slovan Louny	Stadion Litoměřice :
U7099.	HC Roudnice nad Labem	HC Slovan Ústí nad Labem :
U7100.	HC Litvínov	Piráti Chomutov :

21. kolo 3.2.2019 Neděle

U7101.	Piráti Chomutov	Volno :
U7102.	HC Slovan Ústí nad Labem	HC Litvínov :
U7103.	Stadion Litoměřice	HC Roudnice nad Labem :
U7104.	MOSTEČTÍ LVI	HC Slovan Louny :
U7105.	HC Děčín	HC Draci Bílina :

22. kolo 9.2.2019 Sobota - 10.2.2019 Neděle

U7106.	Volno	HC Draci Bílina :
U7107.	HC Slovan Louny	HC Děčín :
U7108.	HC Roudnice nad Labem	MOSTEČTÍ LVI :
U7109.	HC Litvínov	Stadion Litoměřice :
U7110.	Piráti Chomutov	HC Slovan Ústí nad Labem :

23. kolo 16.2.2019 Sobota - 17.2.2019 Neděle

U7111.	HC Slovan Ústí nad Labem	Volno :
U7112.	Stadion Litoměřice	Piráti Chomutov :
U7113.	MOSTEČTÍ LVI	HC Litvínov :
U7114.	HC Děčín	HC Roudnice nad Labem :
U7115.	HC Draci Bílina	HC Slovan Louny :

24. kolo 2.3.2019 Sobota - 3.3.2019 Neděle

U7116.	Volno	HC Slovan Louny :
U7117.	HC Roudnice nad Labem	HC Draci Bílina :
U7118.	HC Litvínov	HC Děčín :
U7119.	Piráti Chomutov	MOSTEČTÍ LVI :
U7120.	HC Slovan Ústí nad Labem	Stadion Litoměřice :

25. kolo 9.3.2019 Sobota - 10.3.2019 Neděle

U7121.	Stadion Litoměřice	Volno :
U7122.	MOSTEČTÍ LVI	HC Slovan Ústí nad Labem :
U7123.	HC Děčín	Piráti Chomutov :
U7124.	HC Draci Bílina	HC Litvínov :
U7125.	HC Slovan Louny	HC Roudnice nad Labem :

26. kolo 16.3.2019 Sobota - 17.3.2019 Neděle

U7126.	Volno	HC Roudnice nad Labem :
U7127.	HC Litvínov	HC Slovan Louny :
U7128.	Piráti Chomutov	HC Draci Bílina :
U7129.	HC Slovan Ústí nad Labem	HC Děčín :
U7130.	Stadion Litoměřice	MOSTEČTÍ LVI :

27. kolo 23.3.2019 Sobota - 24.3.2019 Neděle

U7131.	MOSTEČTÍ LVI	Volno :
U7132.	HC Děčín	Stadion Litoměřice :
U7133.	HC Draci Bílina	HC Slovan Ústí nad Labem :
U7134.	HC Slovan Louny	Piráti Chomutov :
U7135.	HC Roudnice nad Labem	HC Litvínov :

Liga mladších žáků "D" 2007-2008

Skupina 8

1. kolo 15.9.2018 Sobota - 16.9.2018 Neděle

U5001.	HC Litvínov	Piráti Chomutov "B" :
U5002.	Piráti Chomutov "A"	HC Roudnice nad Labem :
U5003.	HC Slovan Ústí nad Labem	HC Slovan Louny :
U5004.	Stadion Litoměřice	HC Draci Bílina :
U5005.	MOSTEČTÍ LVI	HC Děčín :

2. kolo 22.9.2018 Sobota - 23.9.2018 Neděle

U5006.	Piráti Chomutov "B"	HC Děčín :
U5007.	HC Draci Bílina	MOSTEČTÍ LVI :
U5008.	HC Slovan Louny	Stadion Litoměřice :
U5009.	HC Roudnice nad Labem	HC Slovan Ústí nad Labem :
U5010.	HC Litvínov	Piráti Chomutov "A" :

3. kolo 28.9.2018 Pátek

U5011.	Piráti Chomutov "A"	Piráti Chomutov "B" :
U5012.	HC Slovan Ústí nad Labem	HC Litvínov :
U5013.	Stadion Litoměřice	HC Roudnice nad Labem :
U5014.	MOSTEČTÍ LVI	HC Slovan Louny :
U5015.	HC Děčín	HC Draci Bílina :

4. kolo 6.10.2018 Sobota - 7.10.2018 Neděle

U5016.	Piráti Chomutov "B"	HC Draci Bílina :
U5017.	HC Slovan Louny	HC Děčín :
U5018.	HC Roudnice nad Labem	MOSTEČTÍ LVI :
U5019.	HC Litvínov	Stadion Litoměřice :
U5020.	Piráti Chomutov "A"	HC Slovan Ústí nad Labem :

5. kolo 13.10.2018 Sobota - 14.10.2018 Neděle

U5021.	HC Slovan Ústí nad Labem	Piráti Chomutov "B" :
U5022.	Stadion Litoměřice	Piráti Chomutov "A" :
U5023.	MOSTEČTÍ LVI	HC Litvínov :
U5024.	HC Děčín	HC Roudnice nad Labem :
U5025.	HC Draci Bílina	HC Slovan Louny :

6. kolo 20.10.2018 Sobota - 21.10.2018 Neděle

U5026.	Piráti Chomutov "B"	HC Slovan Louny :
U5027.	HC Roudnice nad Labem	HC Draci Bílina :
U5028.	HC Litvínov	HC Děčín :
U5029.	Piráti Chomutov "A"	MOSTEČTÍ LVI :
U5030.	HC Slovan Ústí nad Labem	Stadion Litoměřice :

7. kolo 27.10.2018 Sobota

U5031.	Stadion Litoměřice	Piráti Chomutov "B" :
U5032.	MOSTEČTÍ LVI	HC Slovan Ústí nad Labem :
U5033.	HC Děčín	Piráti Chomutov "A" :
U5034.	HC Draci Bílina	HC Litvínov :
U5035.	HC Slovan Louny	HC Roudnice nad Labem :

8. kolo 3.11.2018 Sobota

U5036.	Piráti Chomutov "B"	HC Roudnice nad Labem :
U5037.	HC Litvínov	HC Slovan Louny :
U5038.	Piráti Chomutov "A"	HC Draci Bílina :
U5039.	HC Slovan Ústí nad Labem	HC Děčín :
U5040.	Stadion Litoměřice	MOSTEČTÍ LVI :

9. kolo 4.11.2018 Neděle

U5041.	MOSTEČTÍ LVI	Piráti Chomutov "B" :
U5042.	HC Děčín	Stadion Litoměřice :
U5043.	HC Draci Bílina	HC Slovan Ústí nad Labem :
U5044.	HC Slovan Louny	Piráti Chomutov "A" :
U5045.	HC Roudnice nad Labem	HC Litvínov :

10. kolo 10.11.2018 Sobota - 11.11.2018 Neděle

U5046.	Piráti Chomutov "B"	HC Litvínov :
U5047.	HC Roudnice nad Labem	Piráti Chomutov "A" :
U5048.	HC Slovan Louny	HC Slovan Ústí nad Labem :
U5049.	HC Draci Bílina	Stadion Litoměřice :
U5050.	HC Děčín	MOSTEČTÍ LVI :

11. kolo 24.11.2018 Sobota - 25.11.2018 Neděle

U5051.	HC Děčín	Piráti Chomutov "B" :
U5052.	MOSTEČTÍ LVI	HC Draci Bílina :
U5053.	Stadion Litoměřice	HC Slovan Louny :
U5054.	HC Slovan Ústí nad Labem	HC Roudnice nad Labem :
U5055.	Piráti Chomutov "A"	HC Litvínov :

12. kolo 1.12.2018 Sobota - 2.12.2018 Neděle

U5056.	Piráti Chomutov "B"	Piráti Chomutov "A" :
U5057.	HC Litvínov	HC Slovan Ústí nad Labem :
U5058.	HC Roudnice nad Labem	Stadion Litoměřice :
U5059.	HC Slovan Louny	MOSTEČTÍ LVI :
U5060.	HC Draci Bílina	HC Děčín :

13. kolo 8.12.2018 Sobota

U5061.	HC Draci Bílina	Piráti Chomutov "B" :
U5062.	HC Děčín	HC Slovan Louny :
U5063.	MOSTEČTÍ LVI	HC Roudnice nad Labem :
U5064.	Stadion Litoměřice	HC Litvínov :
U5065.	HC Slovan Ústí nad Labem	Piráti Chomutov "A" :

14. kolo 9.12.2018 Neděle

U5066.	Piráti Chomutov "B"	HC Slovan Ústí nad Labem :
U5067.	Piráti Chomutov "A"	Stadion Litoměřice :
U5068.	HC Litvínov	MOSTEČTÍ LVI :
U5069.	HC Roudnice nad Labem	HC Děčín :
U5070.	HC Slovan Louny	HC Draci Bílina :

15. kolo 15.12.2018 Sobota - 16.12.2018 Neděle

U5071.	HC Slovan Louny	Piráti Chomutov "B" :
U5072.	HC Draci Bílina	HC Roudnice nad Labem :
U5073.	HC Děčín	HC Litvínov :
U5074.	MOSTEČTÍ LVI	Piráti Chomutov "A" :
U5075.	Stadion Litoměřice	HC Slovan Ústí nad Labem :

16. kolo 5.1.2019 Sobota

U5076.	Piráti Chomutov "B"	Stadion Litoměřice :
U5077.	HC Slovan Ústí nad Labem	MOSTEČTÍ LVI :
U5078.	Piráti Chomutov "A"	HC Děčín :
U5079.	HC Litvínov	HC Draci Bílina :
U5080.	HC Roudnice nad Labem	HC Slovan Louny :

17. kolo 6.1.2019 Neděle

U5081.	HC Roudnice nad Labem	Piráti Chomutov "B" :
U5082.	HC Slovan Louny	HC Litvínov :
U5083.	HC Draci Bílina	Piráti Chomutov "A" :
U5084.	HC Děčín	HC Slovan Ústí nad Labem :
U5085.	MOSTEČTÍ LVI	Stadion Litoměřice :

18. kolo 12.1.2019 Sobota - 13.1.2019 Neděle

U5086.	Piráti Chomutov "B"	MOSTEČTÍ LVI :
U5087.	Stadion Litoměřice	HC Děčín :
U5088.	HC Slovan Ústí nad Labem	HC Draci Bílina :
U5089.	Piráti Chomutov "A"	HC Slovan Louny :
U5090.	HC Litvínov	HC Roudnice nad Labem :

19. kolo 19.1.2019 Sobota - 20.1.2019 Neděle

U5091.	HC Litvínov	Piráti Chomutov "B" :
U5092.	Piráti Chomutov "A"	HC Roudnice nad Labem :
U5093.	HC Slovan Ústí nad Labem	HC Slovan Louny :
U5094.	Stadion Litoměřice	HC Draci Bílina :
U5095.	MOSTEČTÍ LVI	HC Děčín :

20. kolo 2.2.2019 Sobota

U5096.	Piráti Chomutov "B"	HC Děčín :
U5097.	HC Draci Bílina	MOSTEČTÍ LVI :
U5098.	HC Slovan Louny	Stadion Litoměřice :
U5099.	HC Roudnice nad Labem	HC Slovan Ústí nad Labem :
U5100.	HC Litvínov	Piráti Chomutov "A" :

21. kolo 3.2.2019 Neděle

U5101.	Piráti Chomutov "A"	Piráti Chomutov "B" :
U5102.	HC Slovan Ústí nad Labem	HC Litvínov :
U5103.	Stadion Litoměřice	HC Roudnice nad Labem :
U5104.	MOSTEČTÍ LVI	HC Slovan Louny :
U5105.	HC Děčín	HC Draci Bílina :

22. kolo 9.2.2019 Sobota - 10.2.2019 Neděle

U5106.	Piráti Chomutov "B"	HC Draci Bílina :
U5107.	HC Slovan Louny	HC Děčín :
U5108.	HC Roudnice nad Labem	MOSTEČTÍ LVI :
U5109.	HC Litvínov	Stadion Litoměřice :
U5110.	Piráti Chomutov "A"	HC Slovan Ústí nad Labem :

23. kolo 16.2.2019 Sobota - 17.2.2019 Neděle

U5111.	HC Slovan Ústí nad Labem	Piráti Chomutov "B" :
U5112.	Stadion Litoměřice	Piráti Chomutov "A" :
U5113.	MOSTEČTÍ LVI	HC Litvínov :
U5114.	HC Děčín	HC Roudnice nad Labem :
U5115.	HC Draci Bílina	HC Slovan Louny :

24. kolo 2.3.2019 Sobota - 3.3.2019 Neděle

U5116.	Piráti Chomutov "B"	HC Slovan Louny :
U5117.	HC Roudnice nad Labem	HC Draci Bílina :
U5118.	HC Litvínov	HC Děčín :
U5119.	Piráti Chomutov "A"	MOSTEČTÍ LVI :
U5120.	HC Slovan Ústí nad Labem	Stadion Litoměřice :

25. kolo 9.3.2019 Sobota - 10.3.2019 Neděle

U5121.	Stadion Litoměřice	Piráti Chomutov "B" :
U5122.	MOSTEČTÍ LVI	HC Slovan Ústí nad Labem :
U5123.	HC Děčín	Piráti Chomutov "A" :
U5124.	HC Draci Bílina	HC Litvínov :
U5125.	HC Slovan Louny	HC Roudnice nad Labem :

26. kolo 16.3.2019 Sobota - 17.3.2019 Neděle

U5126.	Piráti Chomutov "B"	HC Roudnice nad Labem :
U5127.	HC Litvínov	HC Slovan Louny :
U5128.	Piráti Chomutov "A"	HC Draci Bílina :
U5129.	HC Slovan Ústí nad Labem	HC Děčín :
U5130.	Stadion Litoměřice	MOSTEČTÍ LVI :

27. kolo 23.3.2019 Sobota - 24.3.2019 Neděle

U5131.	MOSTEČTÍ LVI	Piráti Chomutov "B" :
U5132.	HC Děčín	Stadion Litoměřice :
U5133.	HC Draci Bílina	HC Slovan Ústí nad Labem :
U5134.	HC Slovan Louny	Piráti Chomutov "A" :
U5135.	HC Roudnice nad Labem	HC Litvínov :

PRAVIDLA MINIHOKEJE 2018-2019

1. PLATNOST PRAVIDEL

- 1.1. Tato pravidla platí pro kategorii minihokeje 2010–2011 a do prosince i pro Krajskou Ligu přípravek 2009 v sezóně 2018/2019.

2. HRACÍ PLOCHA

- 2.1. Hrací plocha pro minihokej 2010-2011:
 - 2.1.1 se vytvoří tak, že na hrací plochu (modré čáry) se položí mantinely.
 - 2.1.2 Minihokej se hraje v útočných resp. obranných třetinách (i na dvou plochách současně).
 - 2.1.3 Střední třetina slouží pro střídání a odpočinek hráčů, pobyt trenérů a vedoucích družstev.
 - 2.1.3 Střední třetina je k účelu dle bodu 2.1.3 vybavena přenosnými lavičkami.
- 2.2. Hrací plocha pro minihokej 2009:
 - 2.2.1 se vytvoří tak, že na hrací plochu (modré čáry) se položí mantinely. Minihokej se hraje v útočných resp. obranných třetinách (i na dvou plochách současně). Střední třetina slouží pro střídání a odpočinek hráčů, pobyt trenérů a vedoucích družstev. Střední třetina je vybavena přenosnými lavičkami. (tzv. Klasika)
 - 2.2.2 v případě, že organizátor turnaje v minihokeji disponuje mobilními mantinely (o minimální výšce 150 cm), které rozdělí hrací plochu na dvě poloviny budou utkání hrána na polovinu hřiště. Při hře na polovinu hřiště využívají týmy klasických střídaček (na pravé polovině střídají mužstva, která hrají na pravé polovině, na levé polovině mužstva, která hrají na levé polovině). (tzv. Pouzar)
 - 2.2.3 se vytvoří tak, že na hrací plochu se položí mantinely podélně na polovinu hřiště (středový bod hřiště). Minihokej se hraje po celé délce rozděleného hřiště. Hraje se na dvou hřištích současně. Při hře na podélně rozdělené hřiště využívají týmy klasických střídaček a prostorů trestných lavic (na jedné polovině střídají mužstva ze střídaček /domácí - hosté/, na druhé polovině střídají mužstva z trestných lavic /domácí - hosté/). (tzv. Karlovy Vary)
 - 2.2.4 se vytvoří tak, že na hrací plochu (modrá čára jednoho z pásem - útočné/obranné) se položí mantinely. Minihokej se hraje pouze na této ploše. Na zbylé 2/3 části hřiště se hraje na délku. Při hře 2/3 hřiště využívají týmy klasických střídaček (na pravé polovině střídají mužstva, která hrají na pravé polovině, na levé polovině mužstva, která hrají na levé polovině). (tzv. Téčko)

3. BRANKY

- 3.1. Používají se klasické nebo snížené (musí být schváleny ČSLH - snížení o 26cm) hokejové branky podle Pravidel ČSLH.
- 3.2. Branky se umísťují na obvodu kruhů pro vyhazování tak, aby za brankou zůstal volný prostor 1,5 m široký pro bezpečné pokračování ve hře i za brankou.
- 3.3. Pokud budou utkání v minihokeji hrána na polovinu hřiště bude jedna z branek umístěna standartně do vymezeného místa jako při hře na celé hřiště a druhá branka mezi červenou a modrou čáru (střední pásmo) tak, aby za oběma brankami zůstal stejně široký volný prostor pro bezpečné pokračování ve hře i za brankou.
- 3.4. Pokud budou utkání v minihokeji hrána na 2/3 hřiště bude jedna z branek umístěna standartně do vymezeného místa jako při hře na celé hřiště a druhá branka mezi červenou a vzdálenější modrou čáru (střední pásmo) tak, aby za oběma brankami zůstal stejně široký volný prostor pro bezpečné pokračování ve hře i za brankou.

4. VÝZBROJ A VÝSTROJ

- 4.1. Hráči nastupují k utkání v kompletní výstroji a výzbroji pro lední hokej.
- 4.2. **U kategorie minihokeje 2011 se používají výhradně odlehčené (modré) puky.**
Kategorie 2009 a 2010 tuto povinnost nemá.
- 4.3. Jednotlivé formace (čtveřice/trojice) **jsou barevně označeny páskou** na levé paži.

Barevné označení formací je jednotné: 1. formace - červená, 2. - zelená, 3. - modrá, 4. - žlutá. Jednotlivé formace jsou v zápise o utkání uvedeny v pořadí (Č - červená, Z - zelená, M - modrá, Ž - žlutá) s přiděleným číslem dresu a poznámkou o barevném zařazení (Č, Z, M, Ž).

5. DRUŽSTVA/ROČNÍKY NAROZENÍ (je povolen start dvou starších hráčů - začátečníků, tzn. u ročníku 2011 dva hráči ročníku 2010, u ročníku 2010 dva hráči ročníku 2009 a u ročníku 2009 dva hráči ročníku 2008)

- 5.1. **Družstva minihokeje 2011 a ml.** nastupují k utkání s minimálním počtem 9 hráčů (1 brankář, 2 čtveřice hráčů). Utkání hrají 4 hráči a brankář. V případě, že klub na turnaj přihlásí dva týmy (modrý a červený) je nejmenší počet hráčů v týmu 8 + 1 (16 + 2).
 - 5.1.1 V případě, že mužstvo nemá kompletní čtveřici (poslední čtveřici) mohou trenéři doplňovat o hráče z jiných čtveřic formou **pravidelné a rovnoměrné rotace všech hráčů a v duchu „Fair Play“**.
- 5.2. **Družstva minihokeje 2010 a ml.** nastupují k utkání s minimálním počtem 7 hráčů (1 brankář, 2 trojice hráčů). Utkání hrají 3 hráči a brankář. Každé mužstvo nastupuje se dvěma mužstvy „A“, „B“. Nejmenší počet hráčů tedy v týmu je 6 + 1 (12 + 2).
 - 5.2.1 V případě, že mužstvo nemá kompletní trojici (poslední trojici) mohou trenéři doplňovat o hráče z jiných trojic formou **pravidelné a rovnoměrné rotace všech hráčů a v duchu „Fair Play“**.
- 5.3. **Družstva Krajské Ligy přípravek 2009 a ml.** nastupují k utkání dle rozměru hrací plochy následovně:
 - 5.3.1 s minimálním počtem 7 hráčů (1 brankář, 2 trojice hráčů) do utkání dle rozměru hřiště podle bodu 2.2.1. Utkání hrají 3 hráči a brankář. Každé mužstvo nastupuje se dvěma mužstvy „A“, „B“. Nejmenší počet hráčů tedy v týmu je 6 + 1 (12 + 2).
 - 5.3.2 s minimálním počtem 9 hráčů (1 brankář, 2 čtveřice hráčů) do utkání dle rozměru hřiště podle bodů 2.2.2, 2.2.3., 2.2.4. Utkání hrají 4 hráči a brankář. Každé mužstvo nastupuje se dvěma mužstvy „A“, „B“. Nejmenší počet hráčů tedy v týmu je 8 + 1 (16 + 2).
 - 5.3.1 V případě, že mužstvo nemá kompletní trojici, čtveřici (poslední čtveřici) mohou trenéři doplňovat o hráče z jiných trojic formou **pravidelné a rovnoměrné rotace všech hráčů a v duchu „Fair Play“**.
- 5.4. Brankáři mohou střídat kdykoliv při přerušené hře na pokyn trenéra.
 - 5.4.1. Při utkání minihokeje není možné odvolání brankáře a hrát power-play.
- 5.5. Tým, který nastoupí k utkání se třemi, popř. čtyřmi formacemi, musí dodržet jejich pravidelné střídání v průběhu celého utkání.
- 5.6. Nasazení starších hráčů viz. bod 5 je určeno pouze pro „začátečníky“. V případě, že se nejedná o „začátečníky“ má trenér soupeře po dohodě s rozhodčím právo takové hráče nepřipustit ke hře.

6. HRACÍ DOBA

- 6.1. Hrací doba je 3 x 15 minut hrubého času (v případě, že každé družstvo odehraje na turnaji pouze 2 utkání) nebo 2 x 15 minut hrubého času (v případě, že každé družstvo odehraje na turnaji 3 utkání). Měření času se provádí centrálně pro obě souběžně hraná utkání.
- 6.2. Přestávky mezi třetinami jsou minimální. Strany ani střídačky si družstva po celé utkání nemění.

7. ROZHODČÍ

- 7.1. Utkání ve třetině i polovině řídí jeden rozhodčí.
- 7.2. Jediným bodem pro vhazování je vždy střed hřiště.
- 7.3. Rozhodčí má „po ruce“ 1 - 2 náhradní kotouče, které využije např. při vyhození puku mimo hřiště (z důvodu minimalizace prostojů).
- 7.4. Rozhodčí pískáním přeruší hru pouze při vstřelení branky, pro nařízení trestného střelení a pro rozehrání akce brankářem (odstoupení hráčů).

8. PŘESTUPKY PROTI PRAVIDLŮM A TRESTY

- 8.1. Za vyjmenované přestupky (nedovolená hra tělem, bodnutí koncem nebo špičkou hole, sekání, krosček, podražení, vražení na hrzení, vysoká hůl a také při hře po odpískání) nařídí rozhodčí proti provinivšímu se družstvu trestné střelení.
- 8.2. Za ostatní přestupky (nevyjmenované) rozhodčí napomene hráče bez přerušení.
- 8.3. Ofsajd a zakázané uvolnění v minihokeji (dle bodů 2.2.1., 2.2.2. a 2.2.4.) neplatí.
- 8.4. Při ofsajdovém postavení hráče při minihokeji se dvěma hřišti na "podélně rozdělené ploše" (Viz bod č. 2.2.3.) rozhodčí hru nepřeruší, ale pouze hlasitě oznámí 'Ofsajd!' a vyzve hráče družstva, které ofsajd způsobilo, k opuštění útočného pásma aniž by dále hráli s pukem.
V případě, že z ofsajdové situace bude gólová akce, hra se přeruší, provinivší se mužstvo vyklidí pásmo a hra pokračuje dál (nebo se vhazuje na bodě u modré čáry).

9. TRESTNÉ STŘÍLENÍ

- 9.1. Provádí hráč, který byl faulován (vyjimka z Pravidel LH 2018 - 2022). TS za hru po přerušení provádí hráč určený trenérem z hráčů, kteří byli na ledě.
- 9.2. Provádí se ze středu hřiště (ostatní hráči jsou u svých střídaček).
- 9.3. Zkrácená hrací doba za trestné střelení se nenastavuje.

10. LETMÉ STŘÍDÁNÍ

- 10.1. Interval střídání po 60 sekundách **provádí časomíra** (houkačkou, odlišným zapískáním nebo slovním povel). Hráči, kteří byli ve hře, se nesmí již s viditelným úmyslem dotknout puku a směřují neprodleně na střídačku. Ve stejný okamžik (na stejný povel) naskakují do hry hráči ze střídačky a plynule pokračují v přerušené hře.
- 10.3. Střídání se musí provádět zásadně směrem ke své střídačce.

11. PŘERUŠENÍ HRY/ROZEHRÁNÍ

- 11.1. Vhazování buly se provádí pouze při zahájení utkání/třetiny.
- 11.2. Pokud je puk v držení brankáře nebo po vstřelené brance, hráči soupeře mají za povinnost (na povel rozhodčího) odstoupit do takové vzdálenosti, aby brankář mohl v klidu puk rozehrát svým spoluhráčům.

12. SYSTÉMY MINITURNAJŮ

- 12.1. Systémy turnajů jsou v kompetenci řídicího svazu s ohledem na počty přihlášených klubů do soutěže. Řídicí svaz vychází z materiálu schváleného VV ČSLH dne 18.04.2011.
- 12.2. Při utkáních v minihokeji je zakázáno používat jakékoli ukazatele skóre v průběhu utkání (turnaje). Do zápisu o utkání se výsledek neuvádí, nechá se nevyplněna kolonka.
- 12.2. Řídicím svazům a klubům je zakázáno vést (zpracovávat a zveřejňovat) jakékoli výsledky, tabulky a statistiky ze soutěží pro kategorie 4. tříd a mladší.

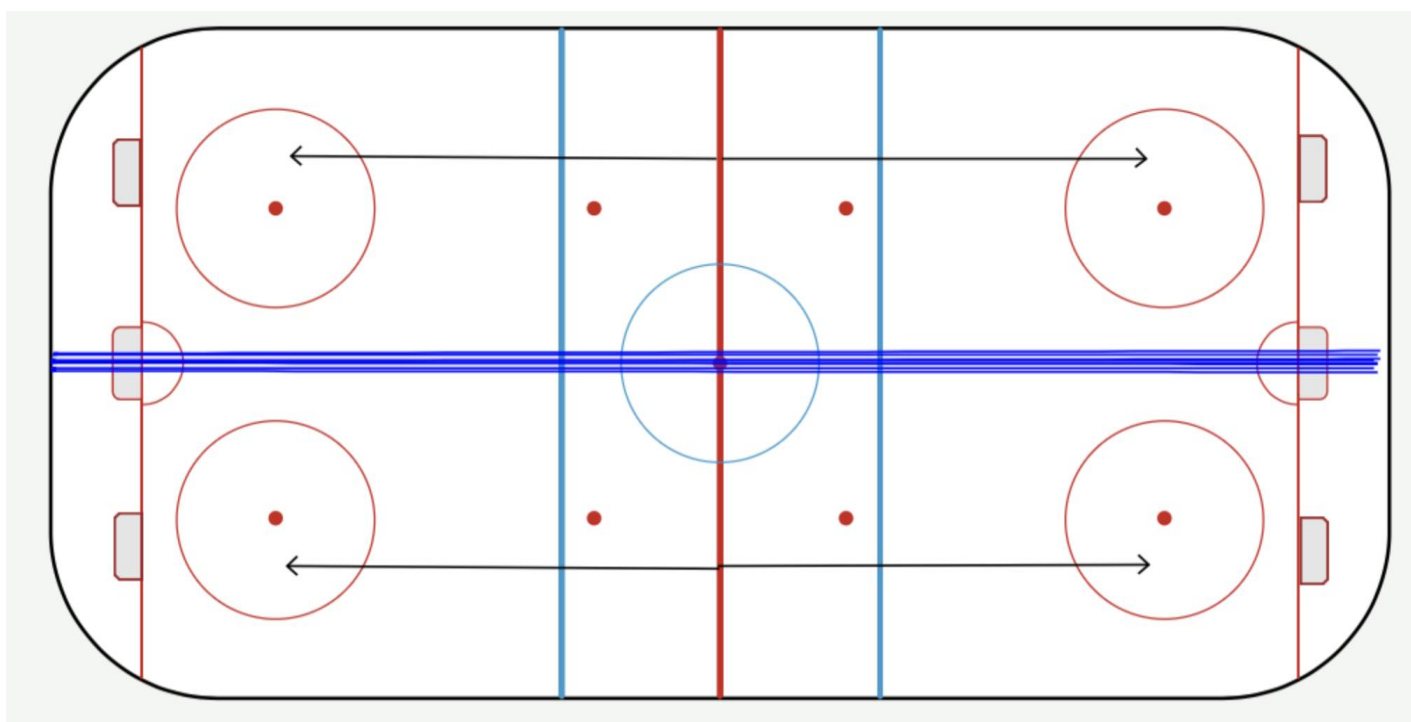
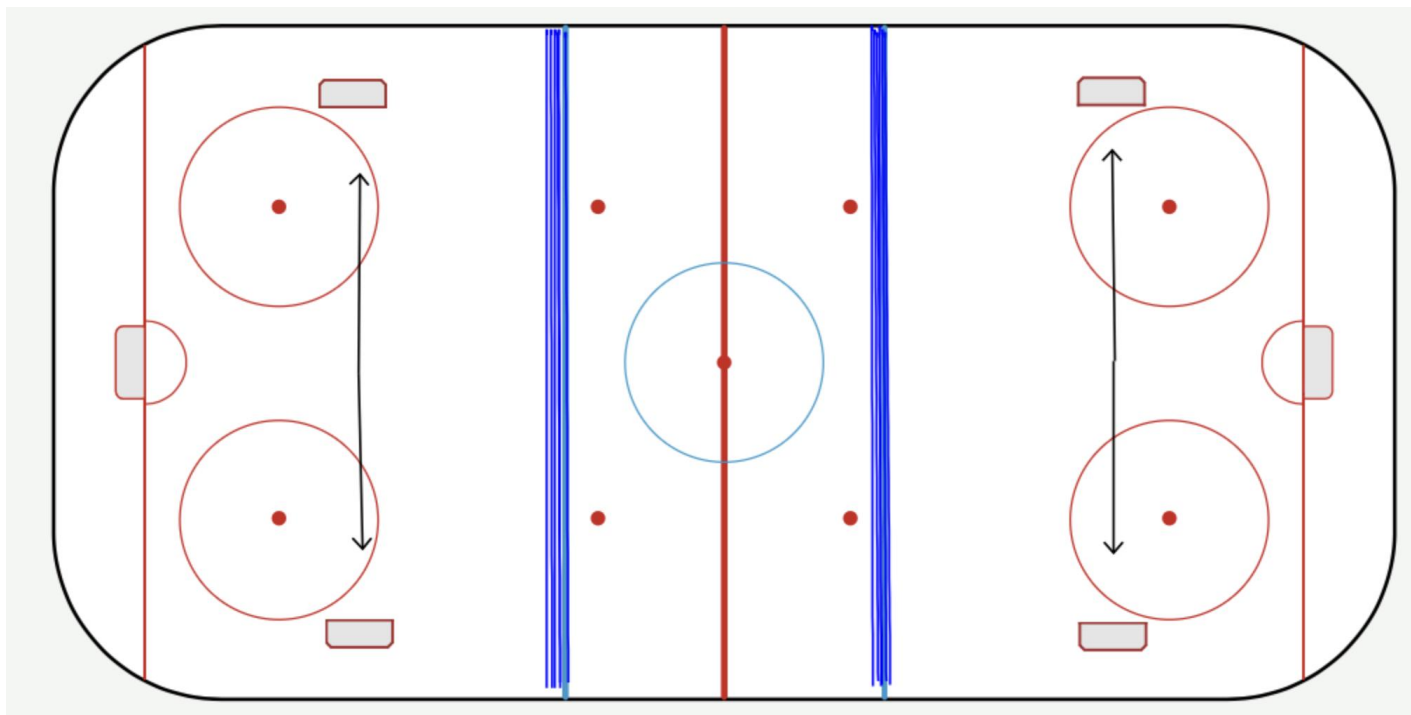

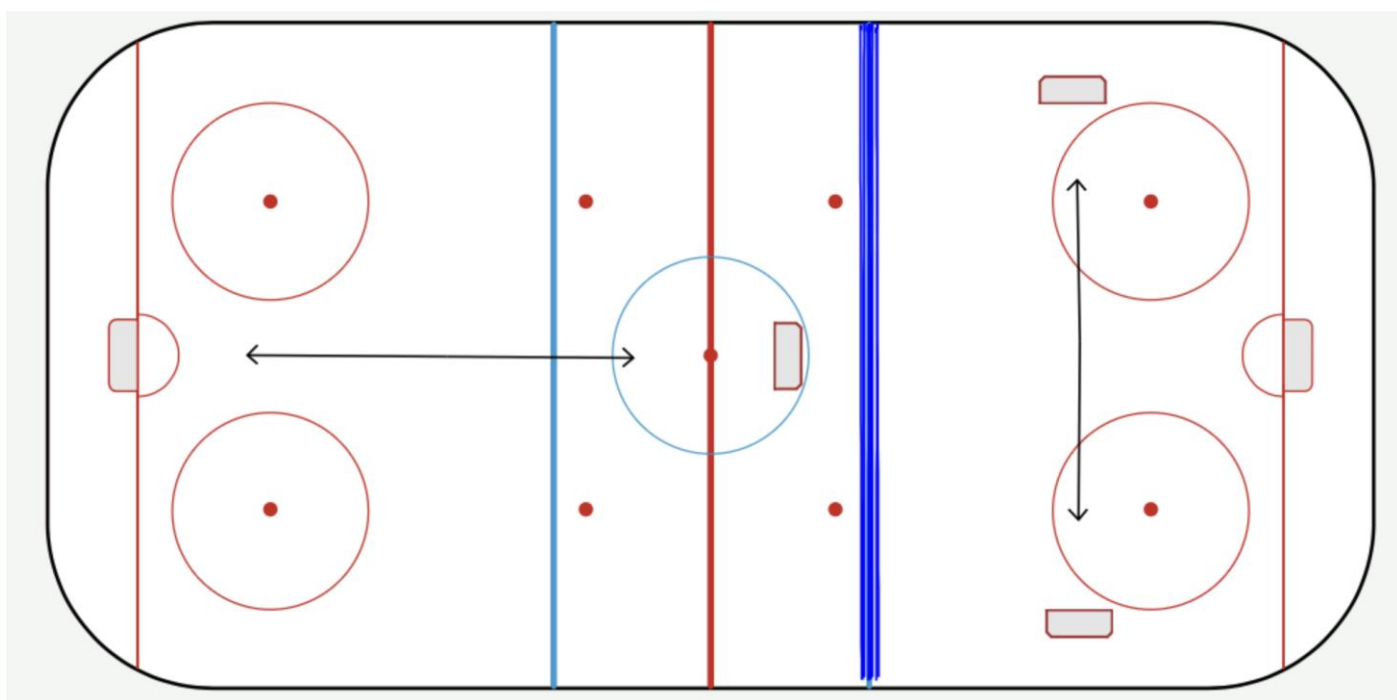
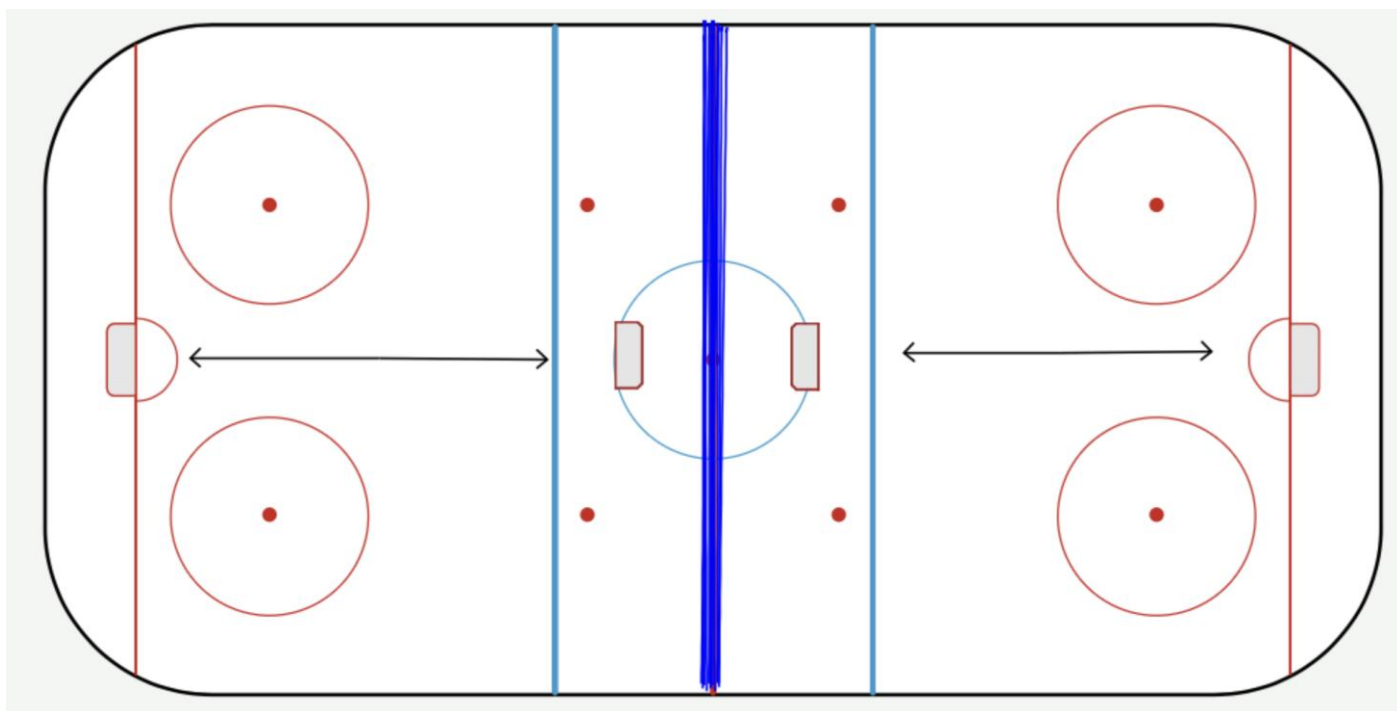

Hrací systém :

1. polovina sezony – minihokej (turnajově) říjen - prosinec 2018, 3 turnaje za měsíc.

Pořadatel turnaje je zvýrazněn

Termíny – sobota nebo neděle

Druhá polovina soutěže Leden – Březen 2019 se hraje na celém hřišti jednokolově každý s každým.

Startují hráči věkové kategorie 2009 – bez výjimek

Počet hráčů minihokej : 3 – 3, min. **počty 7 (6+1),**

2. polovina 5 na 5. Minimální počet hráčů 11 (10+1).

Hrací doba: 3 x 15' hrubý čas (1. polovina)

Hrací doba: 3 x 15' čistý čas (2. polovina)

Povinnost: týmy nastupují s rozlišovacími páskami

- hraje se na registrační průkazy

Krajská liga přípravek Ústeckého kraje

Malé hřiště

1. kolo

29.9.2018 Sobota - 30.9.2018 Neděle

U9001a.	HC Slovan Ústí nad Labem	HC Draci Bílina :
U9001b.	HC Draci Bílina	Stadion Litoměřice :
U9001c.	HC Slovan Ústí nad Labem	Stadion Litoměřice :
U9002a.	Piráti Chomutov "A"	SK Kadaň :
U9002b.	SK Kadaň	MOSTEČTÍ LVI "B" :
U9002c.	Piráti Chomutov "A"	MOSTEČTÍ LVI "B" :
U9003a.	MOSTEČTÍ LVI "A"	HC Litvínov :
U9003b.	HC Litvínov	HC Klášterec nad Ohří :
U9003c.	MOSTEČTÍ LVI "A"	HC Klášterec nad Ohří :
U9004a.	HC Děčín "A"	HC Roudnice nad Labem :
U9004b.	HC Roudnice nad Labem	HC Slovan Louny "A" :
U9004c.	HC Děčín "A"	HC Slovan Louny "A" :
U9005a.	HC Slovan Louny "B"	HC Děčín "B" :
U9005b.	HC Děčín "B"	Piráti Chomutov "B" :
U9005c.	HC Slovan Louny "B"	Piráti Chomutov "B" :

2. kolo **13.10.2018 Sobota - 14.10.2018 Neděle**

U9006a.	HC Draci Bílina	HC Děčín "A" :
U9006b.	HC Děčín "A"	HC Slovan Louny "B" :
U9006c.	HC Draci Bílina	HC Slovan Louny "B" :
U9007a.	HC Slovan Louny "A"	Stadion Litoměřice :
U9007b.	Stadion Litoměřice	Piráti Chomutov "A" :
U9007c.	HC Slovan Louny "A"	Piráti Chomutov "A" :
U9008-			
U9008a.	SK Kadaň	HC Roudnice nad Labem :
U9008b.	HC Roudnice nad Labem	HC Děčín "B" :
U9008c.	SK Kadaň	HC Děčín "B" :
U9009a.	HC Litvínov	HC Slovan Ústí nad Labem :
U9009b.	HC Slovan Ústí nad Labem	Piráti Chomutov "B" :
U9009c.	HC Litvínov	Piráti Chomutov "B" :
U9010a.	HC Klášterec nad Ohří	MOSTEČTÍ LVI "A" :
U9010b.	MOSTEČTÍ LVI "A"	MOSTEČTÍ LVI "B" :
U9010c.	HC Klášterec nad Ohří	MOSTEČTÍ LVI "B" :

3. kolo **20.10.2018 Sobota - 21.10.2018 Neděle**

U9011a.	Piráti Chomutov "A"	HC Klášterec nad Ohří :
U9011b.	HC Klášterec nad Ohří	HC Slovan Ústí nad Labem :
U9011c.	Piráti Chomutov "A"	HC Slovan Ústí nad Labem :
U9012a.	HC Draci Bílina	HC Slovan Louny "A" :
U9012b.	HC Slovan Louny "A"	Piráti Chomutov "B" :
U9012c.	HC Draci Bílina	Piráti Chomutov "B" :
U9013a.	MOSTEČTÍ LVI "B"	HC Roudnice nad Labem :
U9013b.	HC Roudnice nad Labem	HC Děčín "A" :
U9013c.	MOSTEČTÍ LVI "B"	HC Děčín "A" :
U9014a.	HC Děčín "B"	MOSTEČTÍ LVI "A" :
U9014b.	MOSTEČTÍ LVI "A"	HC Slovan Louny "B" :
U9014c.	HC Děčín "B"	HC Slovan Louny "B" :
U9015a.	Stadion Litoměřice	SK Kadaň :
U9015b.	SK Kadaň	HC Litvínov :
U9015c.	Stadion Litoměřice	HC Litvínov :

4. kolo**3.11.2018 Sobota - 4.11.2018 Neděle**

U9016a.	HC Slovan Ústí nad Labem	MOSTEČTÍ LVI "B" :
U9016b.	MOSTEČTÍ LVI "B"	HC Slovan Louny "A" :
U9016c.	HC Slovan Ústí nad Labem	HC Slovan Louny "A" :
U9017a.	HC Klášterec nad Ohří	HC Slovan Louny "B" :
U9017b.	HC Slovan Louny "B"	Stadion Litoměřice :
U9017c.	HC Klášterec nad Ohří	Stadion Litoměřice :
U9018a.	MOSTEČTÍ LVI "A"	Piráti Chomutov "A" :
U9018b.	Piráti Chomutov "A"	HC Roudnice nad Labem :
U9018c.	MOSTEČTÍ LVI "A"	HC Roudnice nad Labem :
U9019a.	SK Kadaň	Piráti Chomutov "B" :
U9019b.	Piráti Chomutov "B"	HC Děčín "B" :
U9019c.	SK Kadaň	HC Děčín "B" :
U9020a.	HC Litvínov	HC Draci Bílina :
U9020b.	HC Draci Bílina	HC Děčín "A" :
U9020c.	HC Litvínov	HC Děčín "A" :

5. kolo**10.11.2018 Sobota - 11.11.2018 Neděle**

U9021a.	Piráti Chomutov "B"	MOSTEČTÍ LVI "B" :
U9021b.	MOSTEČTÍ LVI "B"	Stadion Litoměřice :
U9021c.	Piráti Chomutov "B"	Stadion Litoměřice :
U9022a.	HC Roudnice nad Labem	Piráti Chomutov "A" :
U9022b.	Piráti Chomutov "A"	HC Slovan Louny "B" :
U9022c.	HC Roudnice nad Labem	HC Slovan Louny "B" :
U9023a.	HC Děčín "A"	HC Draci Bílina :
U9023b.	HC Draci Bílina	HC Klášterec nad Ohří :
U9023c.	HC Děčín "A"	HC Klášterec nad Ohří :
U9024a.	MOSTEČTÍ LVI "A"	HC Litvínov :
U9024b.	HC Litvínov	HC Děčín "B" :
U9024c.	MOSTEČTÍ LVI "A"	HC Děčín "B" :
U9025a.	HC Slovan Louny "A"	HC Slovan Ústí nad Labem :
U9025b.	HC Slovan Ústí nad Labem	SK Kadaň :
U9025c.	HC Slovan Louny "A"	SK Kadaň :

6. kolo 17.11.2018 Sobota - 18.11.2018 Neděle

U9026a.	HC Děčín "B"	Stadion Litoměřice :
U9026b.	Stadion Litoměřice	MOSTEČTÍ LVI "A" :
U9026c.	HC Děčín "B"	MOSTEČTÍ LVI "A" :
U9027a.	HC Slovan Louny "B"	HC Slovan Ústí nad Labem :
U9027b.	HC Slovan Ústí nad Labem	HC Děčín "A" :
U9027c.	HC Slovan Louny "B"	HC Děčín "A" :
U9028a.	Piráti Chomutov "B"	SK Kadaň :
U9028b.	SK Kadaň	HC Klášterec nad Ohří :
U9028c.	Piráti Chomutov "B"	HC Klášterec nad Ohří :
U9029a.	HC Draci Bílina	HC Roudnice nad Labem :
U9029b.	HC Roudnice nad Labem	MOSTEČTÍ LVI "B" :
U9029c.	HC Draci Bílina	MOSTEČTÍ LVI "B" :
U9030a.	HC Litvínov	Piráti Chomutov "A" :
U9030b.	Piráti Chomutov "A"	HC Slovan Louny "A" :
U9030c.	HC Litvínov	HC Slovan Louny "A" :

7. kolo 1.12.2018 Sobota - 2.12.2018 Neděle

U9031a.	Piráti Chomutov "A"	HC Klášterec nad Ohří :
U9031b.	HC Klášterec nad Ohří	HC Roudnice nad Labem :
U9031c.	Piráti Chomutov "A"	HC Roudnice nad Labem :
U9032a.	SK Kadaň	HC Slovan Louny "B" :
U9032b.	HC Slovan Louny "B"	HC Litvínov :
U9032c.	SK Kadaň	HC Litvínov :
U9033a.	MOSTEČTÍ LVI "B"	Piráti Chomutov "B" :
U9033b.	Piráti Chomutov "B"	HC Děčín "A" :
U9033c.	MOSTEČTÍ LVI "B"	HC Děčín "A" :
U9034a.	HC Slovan Louny "A"	Stadion Litoměřice :
U9034b.	Stadion Litoměřice	HC Děčín "B" :
U9034c.	HC Slovan Louny "A"	HC Děčín "B" :
U9035a.	HC Slovan Ústí nad Labem	HC Draci Bílina :
U9035b.	HC Draci Bílina	MOSTEČTÍ LVI "A" :
U9035c.	HC Slovan Ústí nad Labem	MOSTEČTÍ LVI "A" :

8. kolo**8.12.2018 Sobota - 9.12.2018 Neděle**

U9036a.	HC Děčín "A"	HC Slovan Ústí nad Labem :
U9036b.	HC Slovan Ústí nad Labem	HC Slovan Louny "B" :
U9036c.	HC Děčín "A"	HC Slovan Louny "B" :
U9037a.	Stadion Litoměřice	HC Roudnice nad Labem :
U9037b.	HC Roudnice nad Labem	MOSTEČTÍ LVI "B" :
U9037c.	Stadion Litoměřice	MOSTEČTÍ LVI "B" :
U9038a.	MOSTEČTÍ LVI "A"	HC Litvínov :
U9038b.	HC Litvínov	HC Děčín "B" :
U9038c.	MOSTEČTÍ LVI "A"	HC Děčín "B" :
U9039a.	HC Slovan Louny "A"	SK Kadaň :
U9039b.	SK Kadaň	HC Klášterec nad Ohří :
U9039c.	HC Slovan Louny "A"	HC Klášterec nad Ohří :
U9040a.	Piráti Chomutov "A"	Piráti Chomutov "B" :
U9040b.	Piráti Chomutov "B"	HC Draci Bílina :
U9040c.	Piráti Chomutov "A"	HC Draci Bílina :

9. kolo**15.12.2018 Sobota - 16.12.2018 Neděle**

U9041a.	Stadion Litoměřice	SK Kadaň :
U9041b.	SK Kadaň	Piráti Chomutov "B" :
U9041c.	Stadion Litoměřice	Piráti Chomutov "B" :
U9042a.	HC Draci Bílina	MOSTEČTÍ LVI "A" :
U9042b.	MOSTEČTÍ LVI "A"	HC Slovan Ústí nad Labem :
U9042c.	HC Draci Bílina	HC Slovan Ústí nad Labem :
U9043a.	HC Roudnice nad Labem	HC Litvínov :
U9043b.	HC Litvínov	HC Slovan Louny "A" :
U9043c.	HC Roudnice nad Labem	HC Slovan Louny "A" :
U9044a.	HC Klášterec nad Ohří	Piráti Chomutov "A" :
U9044b.	Piráti Chomutov "A"	HC Slovan Louny "B" :
U9044c.	HC Klášterec nad Ohří	HC Slovan Louny "B" :
U9045a.	HC Děčín "A"	HC Děčín "B" :
U9045b.	HC Děčín "B"	MOSTEČTÍ LVI "B" :
U9045c.	HC Děčín "A"	MOSTEČTÍ LVI "B" :

Krajská liga přípravků Ústeckého kraje

Velké hřiště

1. kolo 5.1.2019 Sobota

U9201.	HC Děčín	HC Slovan Louny :
U9202.	Piráti Chomutov "A"	Piráti Chomutov "B" :
U9203.	Stadion Litoměřice	HC Klášterec nad Ohří :
U9204.	HC Slovan Ústí nad Labem	HC Roudnice nad Labem :
U9205.	HC Draci Bílina	MOSTEČTÍ LVI :
U9206.	SK Kadaň	HC Litvínov :

2. kolo 6.1.2019 Neděle

U9207.	HC Slovan Louny	HC Litvínov :
U9208.	MOSTEČTÍ LVI	SK Kadaň :
U9209.	HC Roudnice nad Labem	HC Draci Bílina :
U9210.	HC Klášterec nad Ohří	HC Slovan Ústí nad Labem :
U9211.	Piráti Chomutov "B"	Stadion Litoměřice :
U9212.	HC Děčín	Piráti Chomutov "A" :

3. kolo 12.1.2019 Sobota - 13.1.2019 Neděle

U9213.	Piráti Chomutov "A"	HC Slovan Louny :
U9214.	Stadion Litoměřice	HC Děčín :
U9215.	HC Slovan Ústí nad Labem	Piráti Chomutov "B" :
U9216.	HC Draci Bílina	HC Klášterec nad Ohří :
U9217.	SK Kadaň	HC Roudnice nad Labem :
U9218.	HC Litvínov	MOSTEČTÍ LVI :

4. kolo 19.1.2019 Sobota - 20.1.2019 Neděle

U9219.	HC Slovan Louny	MOSTEČTÍ LVI :
U9220.	HC Roudnice nad Labem	HC Litvínov :
U9221.	HC Klášterec nad Ohří	SK Kadaň :
U9222.	Piráti Chomutov "B"	HC Draci Bílina :
U9223.	HC Děčín	HC Slovan Ústí nad Labem :
U9224.	Piráti Chomutov "A"	Stadion Litoměřice :

5. kolo 26.1.2019 Sobota - 27.1.2019 Neděle

U9225.	Stadion Litoměřice	HC Slovan Louny :
U9226.	HC Slovan Ústí nad Labem	Piráti Chomutov "A" :
U9227.	HC Draci Bílina	HC Děčín :
U9228.	SK Kadaň	Piráti Chomutov "B" :
U9229.	HC Litvínov	HC Klášterec nad Ohří :
U9230.	MOSTEČTÍ LVI	HC Roudnice nad Labem :

6. kolo 2.2.2019 Sobota

U9231.	HC Slovan Louny	HC Roudnice nad Labem :
U9232.	HC Klášterec nad Ohří	MOSTEČTÍ LVI :
U9233.	Piráti Chomutov "B"	HC Litvínov :
U9234.	HC Děčín	SK Kadaň :
U9235.	Piráti Chomutov "A"	HC Draci Bílina :
U9236.	Stadion Litoměřice	HC Slovan Ústí nad Labem :

7. kolo 3.2.2019 Neděle

U9237.	HC Slovan Ústí nad Labem	HC Slovan Louny :
U9238.	HC Draci Bílina	Stadion Litoměřice :
U9239.	SK Kadaň	Piráti Chomutov "A" :
U9240.	HC Litvínov	HC Děčín :
U9241.	MOSTEČTÍ LVI	Piráti Chomutov "B" :
U9242.	HC Roudnice nad Labem	HC Klášterec nad Ohří :

8. kolo 9.2.2019 Sobota - 10.2.2019 Neděle

U9243.	HC Slovan Louny	HC Klášterec nad Ohří :
U9244.	Piráti Chomutov "B"	HC Roudnice nad Labem :
U9245.	HC Děčín	MOSTEČTÍ LVI :
U9246.	Piráti Chomutov "A"	HC Litvínov :
U9247.	Stadion Litoměřice	SK Kadaň :
U9248.	HC Slovan Ústí nad Labem	HC Draci Bílina :

9. kolo 16.2.2019 Sobota - 17.2.2019 Neděle

U9249.	HC Draci Bílina	HC Slovan Louny :
U9250.	SK Kadaň	HC Slovan Ústí nad Labem :
U9251.	HC Litvínov	Stadion Litoměřice :
U9252.	MOSTEČTÍ LVI	Piráti Chomutov "A" :
U9253.	HC Roudnice nad Labem	HC Děčín :
U9254.	HC Klášterec nad Ohří	Piráti Chomutov "B" :

10. kolo 23.2.2019 Sobota - 24.2.2019 Neděle

U9255.	HC Slovan Louny	Piráti Chomutov "B" :
U9256.	HC Děčín	HC Klášterec nad Ohří :
U9257.	Piráti Chomutov "A"	HC Roudnice nad Labem :
U9258.	Stadion Litoměřice	MOSTEČTÍ LVI :
U9259.	HC Slovan Ústí nad Labem	HC Litvínov :
U9260.	HC Draci Bílina	SK Kadaň :

11. kolo 2.3.2019 Sobota - 3.3.2019 Neděle

U9261.	SK Kadaň	HC Slovan Louny :
U9262.	HC Litvínov	HC Draci Bílina :
U9263.	MOSTEČTÍ LVI	HC Slovan Ústí nad Labem :
U9264.	HC Roudnice nad Labem	Stadion Litoměřice :
U9265.	HC Klášterec nad Ohří	Piráti Chomutov "A" :
U9266.	Piráti Chomutov "B"	HC Děčín :

Minihokej 2010 – 3. třída

- 1) **Systém:** 12 turnajů za sezonu (říjen – březen), 2x měsíčně
- 2) **Termíny :** sobota nebo neděle
- 3) **Pořadatel :** je zvýrazněn v jednotlivých skupinách , je zároveň pořadatelem turnaje druhých tříd
- 4) **Startují :** Startují hráči viz oddíl věkové kategorie
- 5) **Počet hráčů:** 3 – 3, min. počty 7 (6+1),
- 6) **Hrací doba:** 3 x 15' hrubý čas – povinné střídání po 60 sekundách – na signál (rozhodčí, nebo siréna)
- 7) **Povinnost:** týmy nastupují s rozlišujícími páskami.
- 9) **Různé:** hraje se na registrační průkazy

Minihokej Ústeckého kraje

Ročník 2010

1. kolo 6.10.2018 Sobota - 7.10.2018 Neděle

U9401a.	HC Slovan Ústí nad Labem "A"	HC Draci Bílina :
U9401b.	HC Draci Bílina	Stadion Litoměřice :
U9401c.	HC Slovan Ústí nad Labem "A"	Stadion Litoměřice :
U9402a.	Piráti Chomutov "A"	SK Kadaň :
U9402b.	SK Kadaň	HC Slovan Ústí nad Labem "B" :
U9402c.	Piráti Chomutov "A"	HC Slovan Ústí nad Labem "B" :
U9403a.	MOSTEČTÍ LVI	HC Litvínov :
U9403b.	HC Litvínov	HC Klášterec nad Ohří :
U9403c.	MOSTEČTÍ LVI	HC Klášterec nad Ohří :
U9404a.	HC Děčín	ESC Dresden :
U9404b.	ESC Dresden	HC Slovan Louny "A" :
U9404c.	HC Děčín	HC Slovan Louny "A" :
U9405a.	HC Slovan Louny "B"	Piráti Chomutov "B" :
U9405b.	Piráti Chomutov "B"	HC Roudnice nad Labem :
U9405c.	HC Slovan Louny "B"	HC Roudnice nad Labem :

2. kolo 27.10.2018 Sobota - 28.10.2018 Neděle

U9407a.	HC Roudnice nad Labem	HC Děčín :
U9407b.	HC Děčín	HC Slovan Louny "B" :
U9407c.	HC Roudnice nad Labem	HC Slovan Louny "B" :
U9408a.	HC Slovan Louny "A"	Stadion Litoměřice :
U9408b.	Stadion Litoměřice	Piráti Chomutov "A" :
U9408c.	HC Slovan Louny "A"	Piráti Chomutov "A" :
U9409a.	SK Kadaň	ESC Dresden :
U9409b.	ESC Dresden	HC Slovan Ústí nad Labem "B" :
U9409c.	SK Kadaň	HC Slovan Ústí nad Labem "B" :
U9410a.	HC Litvínov	HC Slovan Ústí nad Labem "A" :
U9410b.	HC Slovan Ústí nad Labem "A"	Piráti Chomutov "B" :
U9410c.	HC Litvínov	Piráti Chomutov "B" :
U9411a.	HC Klášterec nad Ohří	HC Draci Bílina :
U9411b.	HC Draci Bílina	MOSTEČTÍ LVI :
U9411c.	HC Klášterec nad Ohří	MOSTEČTÍ LVI :

3. kolo 10.11.2018 Sobota - 11.11.2018 Neděle

U9413a.	Piráti Chomutov "A"	HC Klášterec nad Ohří :
U9413b.	HC Klášterec nad Ohří	HC Slovan Ústí nad Labem "A" :
U9413c.	Piráti Chomutov "A"	HC Slovan Ústí nad Labem "A" :
U9414a.	HC Draci Bílina	HC Slovan Louny "A" :
U9414b.	HC Slovan Louny "A"	Piráti Chomutov "B" :
U9414c.	HC Draci Bílina	Piráti Chomutov "B" :
U9415a.	ESC Dresden	HC Roudnice nad Labem :
U9415b.	HC Roudnice nad Labem	HC Slovan Ústí nad Labem "B" :
U9415c.	ESC Dresden	HC Slovan Ústí nad Labem "B" :
U9416a.	HC Litvínov	MOSTEČTÍ LVI :
U9416b.	MOSTEČTÍ LVI	HC Slovan Louny "B" :
U9416c.	HC Litvínov	HC Slovan Louny "B" :
U9417a.	Stadion Litoměřice	SK Kadaň :
U9417b.	SK Kadaň	HC Děčín :
U9417c.	Stadion Litoměřice	HC Děčín :

4. kolo 24.11.2018 Sobota - 25.11.2018 Neděle

U9419a.	HC Slovan Louny "A"	HC Slovan Ústí nad Labem "B" :
U9419b.	HC Slovan Ústí nad Labem "B"	HC Slovan Ústí nad Labem "A" :
U9419c.	HC Slovan Louny "A"	HC Slovan Ústí nad Labem "A" :
U9420a.	HC Klášterec nad Ohří	HC Slovan Louny "B" :
U9420b.	HC Slovan Louny "B"	Stadion Litoměřice :
U9420c.	HC Klášterec nad Ohří	Stadion Litoměřice :
U9421a.	MOSTEČTÍ LVI	Piráti Chomutov "A" :
U9421b.	Piráti Chomutov "A"	ESC Dresden :
U9421c.	MOSTEČTÍ LVI	ESC Dresden :
U9422a.	SK Kadaň	HC Roudnice nad Labem :
U9422b.	HC Roudnice nad Labem	HC Draci Bílina :
U9422c.	SK Kadaň	HC Draci Bílina :
U9423a.	HC Litvínov	Piráti Chomutov "B" :
U9423b.	Piráti Chomutov "B"	HC Děčín :
U9423c.	HC Litvínov	HC Děčín :

5. kolo 8.12.2018 Sobota - 9.12.2018 Neděle

U9425a.	Piráti Chomutov "B"	HC Slovan Ústí nad Labem "B" :
U9425b.	HC Slovan Ústí nad Labem "B"	Stadion Litoměřice :
U9425c.	Piráti Chomutov "B"	Stadion Litoměřice :
U9426a.	ESC Dresden	Piráti Chomutov "A" :
U9426b.	Piráti Chomutov "A"	HC Slovan Louny "B" :
U9426c.	ESC Dresden	HC Slovan Louny "B" :
U9427a.	HC Děčín	HC Draci Bílina :
U9427b.	HC Draci Bílina	HC Klášterec nad Ohří :
U9427c.	HC Děčín	HC Klášterec nad Ohří :
U9428a.	SK Kadaň	HC Litvínov :
U9428b.	HC Litvínov	MOSTEČTÍ LVI :
U9428c.	SK Kadaň	MOSTEČTÍ LVI :
U9429a.	HC Roudnice nad Labem	HC Slovan Ústí nad Labem "A" :
U9429b.	HC Slovan Ústí nad Labem "A"	HC Slovan Louny "A" :
U9429c.	HC Roudnice nad Labem	HC Slovan Louny "A" :

6. kolo 15.12.2018 Sobota - 16.12.2018 Neděle

U9431a.	Stadion Litoměřice	HC Slovan Louny "A" :
U9431b.	HC Slovan Louny "A"	MOSTEČTÍ LVI :
U9431c.	Stadion Litoměřice	MOSTEČTÍ LVI :
U9432a.	HC Slovan Louny "B"	HC Slovan Ústí nad Labem "A" :
U9432b.	HC Slovan Ústí nad Labem "A"	HC Děčín :
U9432c.	HC Slovan Louny "B"	HC Děčín :
U9433a.	Piráti Chomutov "B"	SK Kadaň :
U9433b.	SK Kadaň	HC Klášterec nad Ohří :
U9433c.	Piráti Chomutov "B"	HC Klášterec nad Ohří :
U9434a.	HC Draci Bílina	HC Roudnice nad Labem :
U9434b.	HC Roudnice nad Labem	ESC Dresden :
U9434c.	HC Draci Bílina	ESC Dresden :
U9435a.	HC Litvínov	Piráti Chomutov "A" :
U9435b.	Piráti Chomutov "A"	HC Slovan Ústí nad Labem "B" :
U9435c.	HC Litvínov	HC Slovan Ústí nad Labem "B" :

7. kolo 5.1.2019 Sobota - 6.1.2019 Neděle

U9437a.	Piráti Chomutov "A"	HC Klášterec nad Ohří :
U9437b.	HC Klášterec nad Ohří	HC Roudnice nad Labem :
U9437c.	Piráti Chomutov "A"	HC Roudnice nad Labem :
U9438a.	SK Kadaň	HC Slovan Louny "B" :
U9438b.	HC Slovan Louny "B"	HC Litvínov :
U9438c.	SK Kadaň	HC Litvínov :
U9439a.	HC Slovan Ústí nad Labem "B"	Piráti Chomutov "B" :
U9439b.	Piráti Chomutov "B"	HC Děčín :
U9439c.	HC Slovan Ústí nad Labem "B"	HC Děčín :
U9440a.	HC Slovan Louny "A"	Stadion Litoměřice :
U9440b.	Stadion Litoměřice	HC Draci Bílina :
U9440c.	HC Slovan Louny "A"	HC Draci Bílina :
U9441a.	ESC Dresden	HC Slovan Ústí nad Labem "A" :
U9441b.	HC Slovan Ústí nad Labem "A"	MOSTEČTÍ LVI :
U9441c.	ESC Dresden	MOSTEČTÍ LVI :

8. kolo 19.1.2019 Sobota - 20.1.2019 Neděle

U9443a.	HC Děčín	HC Slovan Ústí nad Labem "A" :
U9443b.	HC Slovan Ústí nad Labem "A"	HC Slovan Louny "B" :
U9443c.	HC Děčín	HC Slovan Louny "B" :
U9444a.	Stadion Litoměřice	ESC Dresden :
U9444b.	ESC Dresden	HC Slovan Ústí nad Labem "B" :
U9444c.	Stadion Litoměřice	HC Slovan Ústí nad Labem "B" :
U9445a.	MOSTEČTÍ LVI	HC Litvínov :
U9445b.	HC Litvínov	HC Roudnice nad Labem :
U9445c.	MOSTEČTÍ LVI	HC Roudnice nad Labem :
U9446a.	HC Slovan Louny "A"	SK Kadaň :
U9446b.	SK Kadaň	HC Klášterec nad Ohří :
U9446c.	HC Slovan Louny "A"	HC Klášterec nad Ohří :
U9447a.	Piráti Chomutov "B"	HC Draci Bílina :
U9447b.	HC Draci Bílina	Piráti Chomutov "A" :
U9447c.	Piráti Chomutov "B"	Piráti Chomutov "A" :

9. kolo 2.2.2019 Sobota - 3.2.2019 Neděle

U9449a.	Stadion Litoměřice	SK Kadaň :
U9449b.	SK Kadaň	Piráti Chomutov "B" :
U9449c.	Stadion Litoměřice	Piráti Chomutov "B" :
U9450a.	HC Draci Bílina	MOSTEČTÍ LVI :
U9450b.	MOSTEČTÍ LVI	HC Roudnice nad Labem :
U9450c.	HC Draci Bílina	HC Roudnice nad Labem :
U9451a.	ESC Dresden	HC Litvínov :
U9451b.	HC Litvínov	HC Slovan Louny "A" :
U9451c.	ESC Dresden	HC Slovan Louny "A" :
U9452a.	HC Klášterec nad Ohří	Piráti Chomutov "A" :
U9452b.	Piráti Chomutov "A"	HC Slovan Louny "B" :
U9452c.	HC Klášterec nad Ohří	HC Slovan Louny "B" :
U9453a.	HC Slovan Ústí nad Labem "A"	HC Děčín :
U9453b.	HC Děčín	HC Slovan Ústí nad Labem "B" :
U9453c.	HC Slovan Ústí nad Labem "A"	HC Slovan Ústí nad Labem "B" :

10. kolo 16.2.2019 Sobota - 17.2.2019 Neděle

U9455a.	HC Slovan Louny "A"	HC Děčín :
U9455b.	HC Děčín	Piráti Chomutov "A" :
U9455c.	HC Slovan Louny "A"	Piráti Chomutov "A" :
U9456a.	Piráti Chomutov "B"	MOSTEČTÍ LVI :
U9456b.	MOSTEČTÍ LVI	HC Slovan Ústí nad Labem "A" :
U9456c.	Piráti Chomutov "B"	HC Slovan Ústí nad Labem "A" :
U9457a.	SK Kadaň	HC Slovan Ústí nad Labem "B" :
U9457b.	HC Slovan Ústí nad Labem "B"	HC Slovan Louny "B" :
U9457c.	SK Kadaň	HC Slovan Louny "B" :
U9458a.	Stadion Litoměřice	HC Draci Bílina :
U9458b.	HC Draci Bílina	ESC Dresden :
U9458c.	Stadion Litoměřice	ESC Dresden :
U9459a.	HC Roudnice nad Labem	HC Litvínov :
U9459b.	HC Litvínov	HC Klášterec nad Ohří :
U9459c.	HC Roudnice nad Labem	HC Klášterec nad Ohří :

11. kolo 2.3.2019 Sobota - 3.3.2019 Neděle

U9461a.	HC Slovan Ústí nad Labem "A"	HC Roudnice nad Labem :
U9461b.	HC Roudnice nad Labem	HC Slovan Louny "A" :
U9461c.	HC Slovan Ústí nad Labem "A"	HC Slovan Louny "A" :
U9462a.	HC Děčín	MOSTEČTÍ LVI :
U9462b.	MOSTEČTÍ LVI	Stadion Litoměřice :
U9462c.	HC Děčín	Stadion Litoměřice :
U9463a.	ESC Dresden	Piráti Chomutov "B" :
U9463b.	Piráti Chomutov "B"	HC Slovan Ústí nad Labem "B" :
U9463c.	ESC Dresden	HC Slovan Ústí nad Labem "B" :
U9464a.	HC Klášterec nad Ohří	HC Litvínov :
U9464b.	HC Litvínov	HC Slovan Louny "B" :
U9464c.	HC Klášterec nad Ohří	HC Slovan Louny "B" :
U9465a.	Piráti Chomutov "A"	SK Kadaň :
U9465b.	SK Kadaň	HC Draci Bílina :
U9465c.	Piráti Chomutov "A"	HC Draci Bílina :

12. kolo 16.3.2019 Sobota - 17.3.2019 Neděle

U9467a. Stadion Litoměřice	HC Slovan Ústí nad Labem "A" :
U9467b. HC Slovan Ústí nad Labem "A"	SK Kadaň :
U9467c. Stadion Litoměřice	SK Kadaň :
U9468a. HC Klášterec nad Ohří	HC Děčín :
U9468b. HC Děčín	Piráti Chomutov "A" :
U9468c. HC Klášterec nad Ohří	Piráti Chomutov "A" :
U9469a. HC Litvínov	HC Roudnice nad Labem :
U9469b. HC Roudnice nad Labem	HC Slovan Louny "B" :
U9469c. HC Litvínov	HC Slovan Louny "B" :
U9470a. HC Draci Bílina	HC Slovan Ústí nad Labem "B" :
U9470b. HC Slovan Ústí nad Labem "B"	Piráti Chomutov "B" :
U9470c. HC Draci Bílina	Piráti Chomutov "B" :
U9471a. MOSTEČTÍ LVI	HC Slovan Louny "A" :
U9471b. HC Slovan Louny "A"	ESC Dresden :
U9471c. MOSTEČTÍ LVI	ESC Dresden :



Servis, pronájem a prodej kancelářské a výpočetní techniky



www.nonac.cz

nonac

NONAC CV spol. s r.o., Nerudova 67, Chomutov 430 01
tel.: +420 474 652 122 mobil: +420 602 669 999

ACCREDITED PARTNER

Canon

Minihokej 2011 - turnaje 2. třída

Termíny : sobota nebo neděle
Pořadatel : je zvýrazněn v jednotlivých skupinách
Startují : Startují hráči viz oddíl věkové kategorie
Počet hráčů: 4 – 4, min. počty 9 (8 + 1)
Hrací doba : 3 x 15 hrubý čas. Povinné střídání po 60 sec.
Povinnost : týmy nastupují s rozlišujícími páskami a hraje se s modrými (lehčími) kotouči
Různé : hraje se na seznamy (všichni hráči na seznamu musí mít lékařský posudek o zdravotní způsobilosti ke sportu)

Minihokej Ústeckého kraje

Ročník 2011

1. kolo		6.10.2018 Sobota - 7.10.2018 Neděle	
U9601a.	HC Slovan Ústí nad Labem	HC Draci Bílina :
U9601b.	HC Draci Bílina	Stadion Litoměřice :
U9601c.	HC Slovan Ústí nad Labem	Stadion Litoměřice :
U9602a.	Piráti Chomutov "A"	SK Kadaň :
U9602b.	SK Kadaň	MOSTEČTÍ LVI "B" :
U9602c.	Piráti Chomutov "A"	MOSTEČTÍ LVI "B" :
U9603a.	MOSTEČTÍ LVI "A"	HC Litvínov :
U9603b.	HC Litvínov	HC Klášterec nad Ohří :
U9603c.	MOSTEČTÍ LVI "A"	HC Klášterec nad Ohří :
U9604a.	HC Děčín "A"	ESC Dresden :
U9604b.	ESC Dresden	HC Slovan Louny "A" :
U9604c.	HC Děčín "A"	HC Slovan Louny "A" :
U9605a.	HC Slovan Louny "B"	Piráti Chomutov "B" :
U9605b.	Piráti Chomutov "B"	HC Roudnice nad Labem :
U9605c.	HC Slovan Louny "B"	HC Roudnice nad Labem :

2. kolo**27.10.2018 Sobota - 28.10.2018 Neděle**

U9607a.	HC Roudnice nad Labem	HC Děčín "A" :
U9607b.	HC Děčín "A"	HC Slovan Louny "B" :
U9607c.	HC Roudnice nad Labem	HC Slovan Louny "B" :
U9608a.	HC Slovan Louny "A"	Stadion Litoměřice :
U9608b.	Stadion Litoměřice	Piráti Chomutov "A" :
U9608c.	HC Slovan Louny "A"	Piráti Chomutov "A" :
U9609a.	SK Kadaň	ESC Dresden :
U9609b.	ESC Dresden	HC Děčín "B" :
U9609c.	SK Kadaň	HC Děčín "B" :
U9610a.	HC Litvínov	HC Slovan Ústí nad Labem :
U9610b.	HC Slovan Ústí nad Labem	Piráti Chomutov "B" :
U9610c.	HC Litvínov	Piráti Chomutov "B" :
U9611a.	HC Klášterec nad Ohří	HC Draci Bílina :
U9611b.	HC Draci Bílina	MOSTEČTÍ LVI "A" :
U9611c.	HC Klášterec nad Ohří	MOSTEČTÍ LVI "A" :

3. kolo**10.11.2018 Sobota - 11.11.2018 Neděle**

U9613a.	Piráti Chomutov "A"	HC Klášterec nad Ohří :
U9613b.	HC Klášterec nad Ohří	HC Slovan Ústí nad Labem :
U9613c.	Piráti Chomutov "A"	HC Slovan Ústí nad Labem :
U9614a.	HC Draci Bílina	HC Slovan Louny "A" :
U9614b.	HC Slovan Louny "A"	Piráti Chomutov "B" :
U9614c.	HC Draci Bílina	Piráti Chomutov "B" :
U9615a.	ESC Dresden	HC Roudnice nad Labem :
U9615b.	HC Roudnice nad Labem	MOSTEČTÍ LVI "B" :
U9615c.	ESC Dresden	MOSTEČTÍ LVI "B" :
U9616a.	HC Litvínov	MOSTEČTÍ LVI "A" :
U9616b.	MOSTEČTÍ LVI "A"	HC Slovan Louny "B" :
U9616c.	HC Litvínov	HC Slovan Louny "B" :
U9617a.	Stadion Litoměřice	SK Kadaň :
U9617b.	SK Kadaň	HC Děčín "B" :
U9617c.	Stadion Litoměřice	HC Děčín "B" :

4. kolo**24.11.2018 Sobota - 25.11.2018 Neděle**

U9619a.	HC Slovan Louny "A"	MOSTEČTÍ LVI "B" :
U9619b.	MOSTEČTÍ LVI "B"	HC Slovan Ústí nad Labem :
U9619c.	HC Slovan Louny "A"	HC Slovan Ústí nad Labem :
U9620a.	HC Klášterec nad Ohří	HC Slovan Louny "B" :
U9620b.	HC Slovan Louny "B"	Stadion Litoměřice :
U9620c.	HC Klášterec nad Ohří	Stadion Litoměřice :
U9621a.	MOSTEČTÍ LVI "A"	Piráti Chomutov "A" :
U9621b.	Piráti Chomutov "A"	ESC Dresden :
U9621c.	MOSTEČTÍ LVI "A"	ESC Dresden :
U9622a.	SK Kadaň	HC Roudnice nad Labem :
U9622b.	HC Roudnice nad Labem	HC Draci Bílina :
U9622c.	SK Kadaň	HC Draci Bílina :
U9623a.	HC Litvínov	Piráti Chomutov "B" :
U9623b.	Piráti Chomutov "B"	HC Děčín "A" :
U9623c.	HC Litvínov	HC Děčín "A" :

5. kolo**8.12.2018 Sobota - 9.12.2018 Neděle**

U9625a.	Piráti Chomutov "B"	MOSTEČTÍ LVI "B" :
U9625b.	MOSTEČTÍ LVI "B"	Stadion Litoměřice :
U9625c.	Piráti Chomutov "B"	Stadion Litoměřice :
U9626a.	ESC Dresden	Piráti Chomutov "A" :
U9626b.	Piráti Chomutov "A"	HC Slovan Louny "B" :
U9626c.	ESC Dresden	HC Slovan Louny "B" :
U9627a.	HC Děčín "B"	HC Draci Bílina :
U9627b.	HC Draci Bílina	HC Klášterec nad Ohří :
U9627c.	HC Děčín "B"	HC Klášterec nad Ohří :
U9628a.	SK Kadaň	HC Litvínov :
U9628b.	HC Litvínov	MOSTEČTÍ LVI "A" :
U9628c.	SK Kadaň	MOSTEČTÍ LVI "A" :
U9629a.	HC Roudnice nad Labem	HC Slovan Ústí nad Labem :
U9629b.	HC Slovan Ústí nad Labem	HC Slovan Louny "A" :
U9629c.	HC Roudnice nad Labem	HC Slovan Louny "A" :

6. kolo**15.12.2018 Sobota - 16.12.2018 Neděle**

U9631a.	Stadion Litoměřice	HC Slovan Louny "A" :
U9631b.	HC Slovan Louny "A"	MOSTEČTÍ LVI "A" :
U9631c.	Stadion Litoměřice	MOSTEČTÍ LVI "A" :
U9632a.	HC Slovan Louny "B"	HC Slovan Ústí nad Labem :
U9632b.	HC Slovan Ústí nad Labem	HC Děčín "A" :
U9632c.	HC Slovan Louny "B"	HC Děčín "A" :
U9633a.	Piráti Chomutov "B"	SK Kadaň :
U9633b.	SK Kadaň	HC Klášterec nad Ohří :
U9633c.	Piráti Chomutov "B"	HC Klášterec nad Ohří :
U9634a.	HC Draci Bílina	HC Roudnice nad Labem :
U9634b.	HC Roudnice nad Labem	ESC Dresden :
U9634c.	HC Draci Bílina	ESC Dresden :
U9635a.	HC Litvínov	Piráti Chomutov "A" :
U9635b.	Piráti Chomutov "A"	HC Děčín "B" :
U9635c.	HC Litvínov	HC Děčín "B" :

7. kolo**5.1.2019 Sobota - 6.1.2019 Neděle**

U9637a.	Piráti Chomutov "A"	HC Klášterec nad Ohří :
U9637b.	HC Klášterec nad Ohří	HC Roudnice nad Labem :
U9637c.	Piráti Chomutov "A"	HC Roudnice nad Labem :
U9638a.	SK Kadaň	HC Slovan Louny "B" :
U9638b.	HC Slovan Louny "B"	HC Litvínov :
U9638c.	SK Kadaň	HC Litvínov :
U9639a.	HC Slovan Ústí nad Labem	Piráti Chomutov "B" :
U9639b.	Piráti Chomutov "B"	HC Děčín "A" :
U9639c.	HC Slovan Ústí nad Labem	HC Děčín "A" :
U9640a.	HC Slovan Louny "A"	Stadion Litoměřice :
U9640b.	Stadion Litoměřice	HC Draci Bílina :
U9640c.	HC Slovan Louny "A"	HC Draci Bílina :
U9641a.	ESC Dresden	MOSTEČTÍ LVI "A" :
U9641b.	MOSTEČTÍ LVI "A"	HC Děčín "B" :
U9641c.	ESC Dresden	HC Děčín "B" :

8. kolo**19.1.2019 Sobota - 20.1.2019 Neděle**

U9643a.	HC Děčín "A"	HC Slovan Ústí nad Labem :
U9643b.	HC Slovan Ústí nad Labem	HC Slovan Louny "B" :
U9643c.	HC Děčín "A"	HC Slovan Louny "B" :
U9644a.	Stadion Litoměřice	ESC Dresden :
U9644b.	ESC Dresden	MOSTEČTÍ LVI "B" :
U9644c.	Stadion Litoměřice	MOSTEČTÍ LVI "B" :
U9645a.	MOSTEČTÍ LVI "A"	HC Litvínov :
U9645b.	HC Litvínov	HC Roudnice nad Labem :
U9645c.	MOSTEČTÍ LVI "A"	HC Roudnice nad Labem :
U9646a.	HC Slovan Louny "A"	SK Kadaň :
U9646b.	SK Kadaň	HC Klášterec nad Ohří :
U9646c.	HC Slovan Louny "A"	HC Klášterec nad Ohří :
U9647a.	Piráti Chomutov "B"	HC Draci Bílina :
U9647b.	HC Draci Bílina	Piráti Chomutov "A" :
U9647c.	Piráti Chomutov "B"	Piráti Chomutov "A" :

9. kolo**2.2.2019 Sobota - 3.2.2019 Neděle**

U9649a.	Stadion Litoměřice	SK Kadaň :
U9649b.	SK Kadaň	Piráti Chomutov "B" :
U9649c.	Stadion Litoměřice	Piráti Chomutov "B" :
U9650a.	HC Draci Bílina	MOSTEČTÍ LVI "A" :
U9650b.	MOSTEČTÍ LVI "A"	HC Roudnice nad Labem :
U9650c.	HC Draci Bílina	HC Roudnice nad Labem :
U9651a.	ESC Dresden	HC Litvínov :
U9651b.	HC Litvínov	HC Slovan Louny "A" :
U9651c.	ESC Dresden	HC Slovan Louny "A" :
U9652a.	HC Klášterec nad Ohří	Piráti Chomutov "A" :
U9652b.	Piráti Chomutov "A"	HC Slovan Louny "B" :
U9652c.	HC Klášterec nad Ohří	HC Slovan Louny "B" :
U9653a.	HC Slovan Ústí nad Labem	HC Děčín "A" :
U9653b.	HC Děčín "A"	HC Děčín "B" :
U9653c.	HC Slovan Ústí nad Labem	HC Děčín "B" :

10. kolo**16.2.2019 Sobota - 17.2.2019 Neděle**

U9655a.	HC Slovan Louny "A"	HC Děčín "A" :
U9655b.	HC Děčín "A"	Piráti Chomutov "A" :
U9655c.	HC Slovan Louny "A"	Piráti Chomutov "A" :
U9656a.	Piráti Chomutov "B"	MOSTEČTÍ LVI "A" :
U9656b.	MOSTEČTÍ LVI "A"	HC Slovan Ústí nad Labem :
U9656c.	Piráti Chomutov "B"	HC Slovan Ústí nad Labem :
U9657a.	SK Kadaň	HC Děčín "B" :
U9657b.	HC Děčín "B"	HC Slovan Louny "B" :
U9657c.	SK Kadaň	HC Slovan Louny "B" :
U9658a.	Stadion Litoměřice	HC Draci Bílina :
U9658b.	HC Draci Bílina	ESC Dresden :
U9658c.	Stadion Litoměřice	ESC Dresden :
U9659a.	HC Roudnice nad Labem	HC Litvínov :
U9659b.	HC Litvínov	HC Klášterec nad Ohří :
U9659c.	HC Roudnice nad Labem	HC Klášterec nad Ohří :

11. kolo**2.3.2019 Sobota - 3.3.2019 Neděle**

U9661a.	HC Slovan Ústí nad Labem	HC Roudnice nad Labem :
U9661b.	HC Roudnice nad Labem	HC Slovan Louny "A" :
U9661c.	HC Slovan Ústí nad Labem	HC Slovan Louny "A" :
U9662a.	HC Děčín "A"	MOSTEČTÍ LVI "A" :
U9662b.	MOSTEČTÍ LVI "A"	Stadion Litoměřice :
U9662c.	HC Děčín "A"	Stadion Litoměřice :
U9663a.	ESC Dresden	Piráti Chomutov "B" :
U9663b.	Piráti Chomutov "B"	MOSTEČTÍ LVI "B" :
U9663c.	ESC Dresden	MOSTEČTÍ LVI "B" :
U9664a.	HC Klášterec nad Ohří	HC Litvínov :
U9664b.	HC Litvínov	HC Slovan Louny "B" :
U9664c.	HC Klášterec nad Ohří	HC Slovan Louny "B" :
U9665a.	Piráti Chomutov "A"	SK Kadaň :
U9665b.	SK Kadaň	HC Draci Bílina :
U9665c.	Piráti Chomutov "A"	HC Draci Bílina :

12. kolo
16.3.2019 Sobota - 17.3.2019 Neděle

U9667a.	Stadion Litoměřice	HC Slovan Ústí nad Labem :
U9667b.	HC Slovan Ústí nad Labem	SK Kadaň :
U9667c.	Stadion Litoměřice	SK Kadaň :
U9668a.	HC Klášterec nad Ohří	HC Děčín "A" :
U9668b.	HC Děčín "A"	Piráti Chomutov "A" :
U9668c.	HC Klášterec nad Ohří	Piráti Chomutov "A" :
U9669a.	HC Litvínov	HC Roudnice nad Labem :
U9669b.	HC Roudnice nad Labem	HC Slovan Louny "B" :
U9669c.	HC Litvínov	HC Slovan Louny "B" :
U9670a.	HC Draci Bílina	MOSTEČTÍ LVI "B" :
U9670b.	MOSTEČTÍ LVI "B"	Piráti Chomutov "B" :
U9670c.	HC Draci Bílina	Piráti Chomutov "B" :
U9671a.	MOSTEČTÍ LVI "A"	HC Slovan Louny "A" :
U9671b.	HC Slovan Louny "A"	ESC Dresden :
U9671c.	MOSTEČTÍ LVI "A"	ESC Dresden :

Adresář - organizačních pracovníků oddílů a klubů LH

S:- org. pracovník (sekretář) P: (president,) VP: vicepresident M:(manažer)T: (trenér)

HC Draci Bílina – www.hcdracibilina.cz		
S. Bezpalec Radek	e-mail : radek.bezpalec@volny.cz	774 428 868
M: Chlán Robert	e-mail: janachlanova@seznam.cz	739 284 440
HC Děčín – www.hcdecin.cz		
S Pošusta Martin	e-mail : posusta@hcdecin.cz	774 450 188
P ing. Vaníček Lukáš	e-mail : vanicek.lukas@seznam.cz	603 497 683
ESC Dresden – www.escd-ev.de		
S. Barth Thomas	e-mail: nachwuchs@eisloewen.com	+49 170 325 3427
P. Micksch Peter		+49 351 205 2938
Piráti Chomutov – www.piratichomutov.cz		
S. Pašek Martin	e-mail : martin.pasek@piratichomutov.cz	725 784 913
P. ing.Veverka Jaroslav	e-mail: j.veverka@noen.cz	602 344 457
SK Kadaň – www.skkadan.cz		
S. Wagner Roland	Email: rolandwagner@seznam.cz	777 805 290
P. Wágner František	e-mail : frantisekwagner@seznam.cz	603 435 149
HC Energie Karlovy Vary s.r.o. – KV Arena - www.hokejkv.cz		
S. Holý Jiří	e-mail : hokejkv@hokejkv.cz	602 120 320
M. Píša Bronislav	e-mail: pisa@hokejkv.cz	602 665 158
HC Klášterec nad Ohří – www.hcklasterec.cz		
S. Mikeš Petr	e-mail : hcklasterec@email.cz	777 171 455
P. Vladimír Dvořák	e-mail : hcklasterec@email.cz	777 711 242
HC Stadion Litoměřice – www.hclitomerice.cz		
S. Fišera Jan	e-mail : fisera.j@hclitomerice.cz	722 788 005
P. Sadil Daniel	e-mail : d.sadil@gertabau.cz	602 424 826
HC Litvínov – www.hokej-litvinov.cz		
S. Tůma Václav.	e-mail : tuma.hclitvinov@tiscali.cz	721 386 525
P. Havelka Kamil	e-mail: Kamil.Havelka@seznam.cz	602 428 238
HC Slovan Louny – www.hcslovanlouny.cz		
S. Zíval Jaroslav	e-mail : jaroslavzival@seznam.cz	604 238 536
P. Trefný Jan	mail : jan.trefny@seznam.cz	774 231 503
HC TJ Lovochemie Lovosice		
S.a P. : Bačák Milan	e-mail : mbacak@pehak.cz	724 028 470
T. : Gudera Karel	Email:karel.gudera@ceskapojistovna.cz	603 508 413
Mostečtí Lvi		
S. Jandera Lubomír	e-mail : lubomir.jendera@seznam.cz	602 185 461
P. Bednařík Lukáš	e-mail : bednarik.lukas@seznam.cz	737 268 222
HC Roudnice nad Labem		
S. Dudek Tomáš	e-mail : dudek.rms.zs@rete.cz	606 337 797
P. Vladimír Čichovský	e-mail: predseda@hcroudnice.com	724 231 976
HC Ústí nad Labem – www.hcusti.cz		
S. Daniš Jan	e-mail : danis.jan@seznam.cz	728 652 811
P: Holík Jaromír	e-mail : jaromir.holik@ul-net.cz	608 201 366
HC Varnsdorf – www.hcvarnsdorf.cz		
S. Hambálek Josef	e-mail: hambalek@hambalek.cz	603 219 792
P: Damašek Zdeněk	e-mail : damasport@seznam.cz	604 212 482
ELZ Jungadler Mannheim e.V. – c.preto@jungadler.de		
S.: Claudio Preto	682 219 Mannheim , Heimertstrasse 4-6	+4962118190503

HK Lev slaný		
P: Ptáček František	hklevslany@centrum.cz	723 823 652
HK Kralupy nad Vltavou - www.hokejkralupy.cz		
Ing. Měřinská Marie	hokejkralupy@seznam.cz	731 454 618

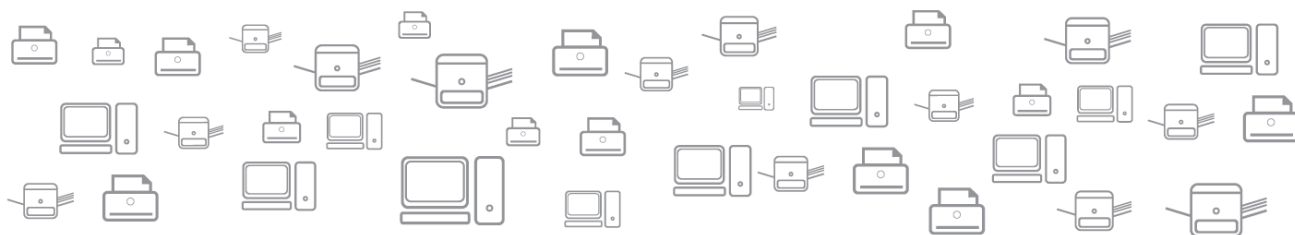

Servis, pronájem a prodej kancelářské a výpočetní techniky



www.nonac.cz

nonac

NONAC CV spol. s r.o. , Nerudova 67, Chomutov 430 01
tel.: +420 474 652 122 mobil: +420 602 669 999

ACCREDITED PARTNER

Canon

Dozorčí rada KVV ČSLH			
předseda	Martin Novák	e-mail: novak@fvtn.ujep.cz	606 255 405
členové	Jaromír Holík ml.	e-mail : medias@seznam.cz	608 201 365
	Michael Biedermann	e-mail : bidrs@seznam.cz	720 762 042

Sportovně technická komise KVV ČSLH			
předseda	Jiří Štverák	e-mail : stverak.jiri@volny.cz	606 833 244
členové	Viktor Lukeš	email: ks-ustecky@cslh.cz	603 260 574
	Jiří Štverák ml.	e-mail: stverak.j.@seznam.cz	602 698 581

Trenérsko - metodická komise KVV ČSLH			
předseda	Martin Tvrzník	e-mail: martin.tvrznik22@gmail.com	774 844 228
členové	Marek Pek	e-mail: marek.pek67@gmail.cz	724 978 505

Komise mládeže ČSLH			
předseda	Martin Pašek	e-mail : pasek@piratichomutov.cz	725 784 913
členové	Jan Šťastný	e-mail : j.stastny@piratichomutov.cz	603 540 362

Disciplinární komise KVV ČSLH			
předseda	Jiří Volf	e-mail: flov.irij@seznam.cz	724 971 222
členové	Petr Štěpán	e-mail: pertr.stepan.decin@centrum.cz	606 768 167
	Tomáš Dudek	email: dudek.rms.zs@rete.cz	606 337 797

Komise rozhodčích KVV ČSLH			
předseda	Miroslav Petružálek	e-mail : miroslav.petruzalek@centrum.cz	777 948 954
členové	František Pěkný	e-mail : F.pekny@seznam.cz	720 353 644
	Petr Hauser	e-mail: hauser@atlas.cz	602 432 994
	Pavel Beneš	e-mail: benesp@email.cz	721 896 981
	Tomáš Plachý	e-mail : plachysro@seznam.cz	602 156 412
	Petr Štěpán	e-mail: pertr.stepan.decin@centrum.cz	606 768 167
	Martin Novák	e-mail: novak@fvtn.ujep.cz	606 255 405
	Milan Vunc	e-mail:vunc@volny.cz	602 431 553
	Rudolf Tichý	e-mail:tichy.rudolf@seznam.cz	725 858 578
	Petr Vlasák	e-mail:w96@seznam.cz	607664177

Zdravotní komise KVV ČSLH			
předseda	Jan Fišera	e-mail : fisera.j@hclitomerice.cz	722 788 005
	Roland Wagner	e-mail:rolandwagner@seznam.cz	777 805 290
	Martin Pošusta	e-mail:posusta@hcdecin.cz	774 450 188

Předsedové OVV ČSLH Ústeckého kraje			
Děčín	Miroslav Vágnr	405 02 Děčín VI, Slovanská 1481/82	734 172 108
		e-mail : mirvagner@centrum.cz	
Chomutov	Vojtěch Čihar	430 01 Chomutov, Osvobození 3730	777 939 999
		e-mail : vojteh.cihar@post.cz	
Louny	Tomáš Plachý	440 01 Louny, Petra Obrovce 2255	602 156 412
		e-mail : plachysro@seznam.cz	
MOST	Michal Barna	434 01 MOST,ČSA bl.74/2124	777 245 145
		e-mail : mbarna1@seznam.cz	
Ústí n. L.	Jaromír Holík ml.	e-mail : medias@seznam.cz	608 201 365
Teplice	Karel Krotíl	e-mail: Moudrahokej@seznam.cz	

LÉKAŘSKÉ PROHLÍDKY HRÁČŮ LEDNÍHO HOKEJE

V souladu s obecně závaznými právními předpisy a z důvodu mnohých se případů srdečních příhod hráčů ledního hokeje u nás i ve světě, které končí zanecháním aktivní činnosti, invaliditou či úmrtím, ČSLH v souladu s vyhláškou č. 391/2013 Sb. stanovuje následující minimální obsah povinných lékařských prohlídek u hráčů ledního hokeje v soutěžích řízených ČSLH.

1. U hráčů účastnících se soutěží ČSLH:

- a) rodinná anamnéza se zaměřením na výskyt náhlého úmrtí;
 - b) sportovní anamnéza se zaměřením na provozovanou pohybovou aktivitu hráče a popis časové a fyzické náročnosti ledního hokeje;
 - c) rozbor údajů o dosavadním vývoji zdravotního stavu hráče a dosud prodělaných onemocněních a užívaných léčivých přípravcích s cíleným zaměřením zejména na výskyt nemocí, které mohou omezit nebo vyloučit zdravotní způsobilost hráče k lednímu hokeji;
 - d) komplexní fyzikální vyšetření s důrazem na posouzení stavu a funkce orgánů a systémů hráče, které budou zatěžovány ledním hokejem;
 - e) rozbor údajů o vykonávaném sportu;
- (vyšetření uvedená pod písm. a) až e) tohoto odstavce dále také jako „**Základní vyšetření**“);
- f) laboratorní a další odborná vyšetření, pokud to vyžaduje zdravotní stav hráče zjištěný Základním vyšetřením nebo zdravotní náročnost ledního hokeje nebo předpokládaná intenzita zatížení a objemu tréninku.

2. U hráčů účastnících se soutěží Chance liga, DHL ELJ, ELIOD ELD, LSŽ a LMŽ:

- a) vyšetření podle odst. 1. shora;
- b) zjištění základní antropometrie;
- c) standardní klidové elektrokardiografické vyšetření;
- d) zátěžové vyšetření včetně monitorace elektrokardiografické křivky a tlaku krve;
- e) laboratorní a další odborná vyšetření, pokud to vyžaduje zdravotní stav hráče zjištěný vyšetřeními uvedenými pod písm. c) - d) tohoto odstavce.

P R O T O K O L

O POVOLENÍ STARTU VE VYŠŠÍ VĚKOVÉ KATEGORII ODST. 1. čl. 219 SDŘ LH

Příjmení:

Jméno:

Registrační číslo:

Datum narození:

Start za věkovou kategorii:

Sezóna:

.....
zákonný zástupce

.....
lékař

.....
Klub

Vnitřní směrnice Českého svazu ledního hokeje z. s.
č. 65
upravující
povinnosti pořadajícího klubu při zajištění
zdravotnické služby

v souladu s čl. 314, odst. E) SDŘ ČSLH

1. Pořadající klub je povinen zajistit zdravotnickou službu s potřebným vybavením pro první pomoc a telefon, kterým je kdykoliv možno přivolat rychlou lékařskou pomoc.
2. Pro pořádání mezinárodních utkání a utkání extraligy je pořadající klub povinen zajistit přítomnost lékaře na zimním stadionu a sanitky u zimního stadionu, pokud její dojezdová vzdálenost je delší pěti minut.
3. Pro pořádání utkání v soutěžích I. liga, II. liga, Extraliga juniorů, Extraliga staršího dorostu a Extraliga mladšího dorostu je pořadající klub povinen zajistit přítomnost lékaře na zimním stadionu.
4. Pro pořádání ostatních utkání je pořadající klub povinen zajistit přítomnost buďto lékaře nebo zdravotní sestry nebo zdravotnického záchranáře, kterým může být i para medik (student VŠ) po absolvování příslušných zkoušek.
5. Ve všech soutěžích Českého svazu ledního hokeje a při tréninkovém procesu družstev účastnících se těchto soutěží je povinností pořadajícího klubu vybavit na zimním stadionu ošetřovnu první pomoci minimálně (i) externím defibrilátorem ve funkčním stavu, v blízkém dosahu a připravenému k okamžitému použití, (ii) krčním límcem „Philadelphia“ dětským a dospělým s možností jednoho s regulovanou výškou pro děti i dospělé, (iii) sadou fixací na končetiny horní a dolní s možností vakuových fixačních dlah nebo Kramerových dlah různých velikostí, (iv) obvazovým materiálem (obvazy různé šířky, sterilní krytí, gázy a tampóny, (v) desinfekcí (septonex, betadine atd.) a (vi) léky na bolest v tabletách či injekční formě, náplastmi na provizorní zalepení tržních ran, náplastmi na rány.
6. Tato vnitřní směrnice je platná a účinná od data jejího vydání. Datem nabytí její účinnosti ruší platnost a účinnost všech směrnic dříve upravujících výše uvedené

V Praze dne 05. 06. 2014

.....
Tomáš Král
prezident
Český svaz ledního hokeje z.s.

.....
Martin Urban
generální sekretář
Český svaz ledního hokeje z.s.

Vnitřní směrnice Českého svazu ledního hokeje z. s.

č. 66

upravující

dokládání zdravotní způsobilosti hráčů

v souladu se zákonem č. 373/2011 Sb., o specifických zdravotních službách,
a vyhláškou č. 391/2013 Sb., o zdravotní způsobilosti k tělesné výchově a sportu

1. **Tréninkového procesu** a utkání klubu se mohou účastnit pouze hráči, kteří jsou zdravotně způsobilí a jimž byl vydán lékařský posudek o zdravotní způsobilosti ke sportu (dále také jako „**Lékařský posudek**“):
 - a) u hráčů extraligy, I. ligy a hráčů zařazených do Akademií Českého svazu ledního hokeje z.s. (dále také jako „**ČSLH**“), Sportovních center mládeže ČSLH a Sportovních středisek ČSLH (dále také jako „**Vrcholový sport**“) poskytovatelem zdravotních služeb v oboru tělovýchovné lékařství a u hráčů ostatních registrujícím poskytovatelem zdravotních služeb v oboru všeobecné praktické lékařství nebo v oboru praktické lékařství pro děti a dorost anebo poskytovatelem zdravotních služeb v oboru tělovýchovné lékařství;
 - b) vydaný mimo jiné na základě:
 - a. vstupní lékařské prohlídky provedené v souladu s ust. § 4 vyhlášky č. 391/2013 Sb. (před zařazením hráče do Vrcholového sportu), nebo
 - b. pravidelné lékařské prohlídky provedené v souladu s ust. § 5 vyhlášky č. 391/2013 Sb. (po dobu účasti hráče v tréninkovém procesu či utkáních klubu), případně
 - c. mimořádné lékařské prohlídky provedené v souladu s ust. § 6 vyhlášky č. 391/2013 Sb. (v případech uvedených v ust. § 6 odst. 1 a 2 vyhlášky č. 391/2013 Sb.);
 - c) v případě Lékařského posudku vydaného na základě:
 - a. vstupní lékařské prohlídky ne starší 3 měsíců,
 - b. pravidelné lékařské prohlídky ne starší 12 měsíců;
 - d) se závěrem, že je hráč zdravotně způsobilý hrát závodně lední hokej.
2. **Kluby jsou povinny:**
 - a) kontrolovat doklady o zdravotní způsobilosti hráčů účastnících se tréninkového procesu či utkání klubu;
 - b) na vyžádání řídicího orgánu soutěže tyto předložit řídicímu orgánu soutěže nebo jím pověřené osobě;
 - c) neumožnit účast hráče v tréninkovém procesu či utkání klubu bez prokázání zdravotní způsobilosti hráče v souladu s touto směrnicí.
3. Schváleno výkonným výborem ČSLH (dále také jako „**VV ČSLH**“) dne 13.8.2014.
4. Tato vnitřní směrnice je platná a účinná od data jejího schválení VV ČSLH a datem nabytí její účinnosti ruší platnost a účinnost všech směrnic dříve upravujících výše uvedené.

V Praze dne 13.8.2014

.....

Tomáš Král
prezident

.....

Martin Urban
generální sekretář

PŘEHLED POVINNÉ VÝSTROJE HRÁČŮ A VÝJIMEK Z PRAVIDEL

Soutěž	Chance liga	II. liga ČR	DHL ELJ	RLJ	ELIOD ELD	RLD	SŽ	Krajské soutěže
Chráníč očí:	musí nosit všichni hráči narození po 31.12.1974	musí nosit všichni hráči narození po 31.12.1974	musí nosit všichni hráči pokud nemají helmu s mřížkou, resp. celoobličejovým štítem	musí nosit všichni hráči pokud nemají helmu s mřížkou, resp. celoobličejovým štítem	----- ----	----- ----	----- ----	Upraví příslušné KVV ČSLH svým nařízením
Chráníč zubů:	musí nosit všichni hráči ročníku 1999 a mladší	musí nosit všichni hráči ročníku 1999 a mladší	musí nosit všichni hráči	musí nosit všichni hráči	musí nosit všichni hráči	musí nosit všichni hráči	doporučuje se	
Helma s mřížkou, resp. celoobličejovým štítem a chráníč krku a hrdla:	musí nosit všichni hráči ročníku 2001 a mladší, chráníč krku musí nosit všichni hráči ve věku 18 let a mladší	musí nosit všichni hráči ročníku 2001 a mladší, chráníč krku musí nosit všichni hráči ve věku 18 let a mladší	musí nosit všichni hráči ročníku 2001 a mladší, chráníč krku musí nosit všichni hráči ve věku 18 let a mladší	musí nosit všichni hráči ročníku 2001 a mladší, chráníč krku musí nosit všichni hráči ve věku 18 let a mladší	musí nosit všichni hráči	musí nosit všichni hráči	helmu s mřížkou musí nosit všechny hráčky; chráníč krku musí nosit všechny hráčky ve věku 18 let a mladší	
Výjimky v barvách výstroje:	brankář může mít jinou barvu kalhot	hráči nemusí mít stejnou barvu přileb, brankář může mít jinou barvu kalhot	brankář může mít jinou barvu kalhot	hráči nemusí mít stejnou barvu přileb, brankář může mít jinou barvu kalhot	brankář může mít jinou barvu kalhot	hráči nemusí mít stejnou barvu přileb, brankář může mít jinou barvu kalhot	hráčky nemusí mít stejnou barvu přileb a kalhot	
Dresy:	na rukávech nemusí být čísla neplatí ustanovení o maximálních rozměrech mezer mezi díly hrazení a skly nad hrazením, neplatí ustanovení pravidel o minimálních rozměrech hráčské a trestné lavice							

Sjednocené finanční pokuty DK KVV ČSLH pro kolektivy a jednotlivce

druh přestupku / soutěž				KLM	KLJ	LSD LMD KLD	LMŽ, LSŽ	KLP	minihokej
1	Odhlášení družstva ze soutěže	a	po rozlosování soutěží	5.000	5.000	5.000	5.000	2.000	2.000
		b	v průběhu soutěže	15.000	10.000	10.000	10.000	3.000	3.000
2	Nedostavení se k utkání (za družstvo)	a +	řídícímu svazu orgánu	10.000	6.000	6.000	6.000	3.000	3.000
			náhrada škody soupeři ¹	+ NŠ	+ NŠ	+ NŠ	+ NŠ	+ NŠ	+ NŠ
3	Nezajištění utkání dle RS či rozhodnutí řídícího svazu orgánu			3.000	3.000	3.000	3.000	3.000	3.000
4	Předčasné ukončení utkání		odmítnutí družstva pokračovat ve hře	10.000	5.000	5.000	5.000	2.000	2.000
5	Neoprávněný start hráče	a +	start na cizí RP	20.000	20.000	20.000	20.000	5.000	5.000
			vedoucí a trenér	ZČ	ZČ	ZČ	ZČ	ZČ	ZČ
		b	start po 2 x OK či 2 x OT	1.000	1.000	1.000	1.000	1.000	1.000
		c	start na neplatný RP	dle SDŘ ČSLH článek 505					
6	Nezapsání výsledku utkání do HoSys			300	300	300	300	300	300
7	Nezajištění zdravotnické služby, či nedostatečná (žádná) pořadatelská služba			do 20.000,- Kč dle SDŘ ČSLH článek 505					
8	Nevypracování, nezaslání požadovaného dokumentu, vyjádření (kolektiv i jednotlivce)			1.500	1.500	1.500	1.500	1.500	1.500
9	Nepředložení soupisky „A“ družstva			1.000	1.000	1.000	1.000	1.000	1.000
10	Rozhodčí	a	nedostavení se k utkání bez omluvy (<i>delegovaný rozhodčí</i>)	1.000	1.000	1.000	1.000	1.000	1.000
		b	pozdní odeslání zápisu o utkání (<i>nebo odeslání na chybnou adresu</i>)	200	200	200	200	200	200
		c	ztráta zápisu o utkání (<i>odpovídá delegovaný rozhodčí</i>)	1.000	1.000	1.000	1.000	1.000	1.000
		d	nečitelně vyplněný zápis, chyby, do	1.000	1.000	1.000	1.000	1.000	1.000
Pro všechny ostatní přestupky proti ustanovením v Řádech ČSLH platí tresty dle přílohy 2 na str. 52 – 54 SDŘ ČSLH, včetně článku 505 SDŘ o finančních pokutách (pro kolektiv do 20.000,- Kč, pro jednotlivce do 4.000,- Kč).									

1. Náhrada škody pořadateli u soutěže KLM, KLJ, LSD, ELIOD LMD, KLD, LSŽ, LMŽ a KLP, Minihokej

Jestliže se utkání neodehrálo podle rozhodnutí STK z důvodu:	je provinivší se klub povinen uhradit soupeři náhradu podle písmena:
nedostavení se hostujícího družstva (v případě, že utkání bylo nebo má být odehráno v náhradním termínu)	a), b)
nedostavení se hostujícího družstva (v případě, že nebyl dohodnut nebo nařízen náhradní termín)	a), b), c)
nezajištění utkání domácím klubem (v případě, že se hostující družstvo dostavilo)	c)
nesplnění podmínek k nastoupení k utkání domácím družstvem, odmítnutí domácího družstva nastoupit k utkání	a), b) **, c)
nesplnění podmínek k nastoupení k utkání hostujícím družstvem, odmítnutí hostujícího družstva nastoupit k utkání	a), b)

*** Domácí klub je povinen k úhradě škody hostujícímu mužstvu dále uhradit náhradu delegovaným rozhodčím v případě, že se na utkání dostavili.

a) Paušální úhrada výloh, za jedno utkání

KLM	8 000,- Kč,
LSD, LMD, KLJ, KLD, LMSŽ	7 000,- Kč.
KLP 2006 (velké hřiště)	4 000,- Kč,

b) Výdaje za rozhodčí

podle skutečné výše.

c) Cestovné ve výši 30,- Kč / km, vzdálenost podle kap. -.

(vzdálenost je uvedena za jednu cestu, náhrada se platí za cestu tam a zpět;
při dvojutkání žáků jedno cestovné pro obě družstva)

2. Náhrada škody pořadateli v minihoceji

- a) nedostavení se k turnaji (za každé družstvo) **2 000,- Kč**

3 Postup při náhradě škody

- sportovně technická komise KVV ČSLH rozhodne o důvodu nesehrání utkání
- poškozený klub/oddíl vyčíslí náklady nesehraného utkání podle výše uvedených ustanovení a zašle je sportovně technické komisi do 14 dnů od zveřejnění rozhodnutí STK KVV ČSLH
- sportovně technická komise KVV ČSLH rozhodne o výši náhrad.

4. Upozornění

- případné podání protestu či odvolání nemá odkladný účinek pro zaplacení uložených postihů (čl. 613 SDR ČSLH)
- nebude-li ve stanoveném termínu finanční postih uhrazen, je to pro DK KVV ČSLH důvodem k zastavení činnosti.

Sankční opatření :

- při neoprávněném startu v kategorii ŽL 5. - 8. tříd : - při prvním zjištění porušení bude provinilé družstvo potrestáno pokutou dle finančních postihů + odebráním dotace za družstvo, které se provinilo
- při druhém zjištění provinění bude provinělé družstvo potrestáno pokutou dle finančního postihu + odebráním dotace za 5. – 8. třídu
- při třetím zjištění provinění bude provinilý oddíl vyloučen ze soutěže ŽL
- Ve výjimečných případech může být od udělení finančního postihu upuštěno

Upozornění:

- případné podání protestu či odvolání nemá odkladný účinek pro zaplacení uložených postihů
- nebude-li ve stanoveném termínu finanční postih uhrazen a předložen doklad o úhradě, je to pro DK důvodem k zastavení činnosti příslušnému kolektivu nebo jednotlivci do doby splnění závazku



Servis, pronájem a prodej kancelářské a výpočetní techniky



www.nonac.cz

nonac

NONAC CV spol. s r.o., Nerudova 67, Chomutov 430 01
tel.: +420 474 652 122 mobil: +420 602 669 999

ACCREDITED PARTNER

Canon

Vnitřní směrnice Českého svazu ledního hokeje č. 55
 upravující domácí ustanovení k pravidlům ledního hokeje pro hru tělem a holí
 v žákovských kategoriích.

1. Následující domácí ustanovení platí:

- a) pro kategorii žáků 6. tříd a všechny nižší věkové kategorie,
- b) ve všech utkáních hraných v České republice, včetně mezinárodních, turnajových a přátelských, od 1. září 2012 bez časového omezení.

2. Je dovolena hra tělem:

- a) Tlačit soupeře na mantinel, pokud oba hráči jedou stejným směrem (např. „uzavřít“ soupeři cestu – tzv. „trychtýř“).
 Například je dovoleno bránícímu hráči, pokud hráč v držení kotouče se pokouší jet mezi ním a hrazením, „uzavřít“ prostor mezi sebou a mantinelem s úmyslem donutit hráče vedoucího kotouč zmenšit rychlost nebo objet bránícího hráče po vnitřní straně.
- b) Kontaktovat soupeře tělem v případě, že jak bránící hráč, tak i útočící hráč se pohybují stejným směrem a jsou otočeni čelem proti sobě (bránící hráč jede jízdou vzad – situace jeden proti jednomu). Pokud bránící hráč brání tělem v pohybu útočícího hráče, nepovažuje se zákrok za nedovolený.
- c) Kontakt tělem mezi bránícím a útočícím hráčem může nastat, jestliže je výsledkem pohybu útočícího hráče.

3. Kromě všech omezení pro hru tělem uvedených v pravidlech LH je zakázáno:

- a) Jakékoli naražení soupeře na hrazení. Porušení tohoto ustanovení bude trestáno větším trestem podle pravidla č. 520 Vrazení na hrazení.
- b) Najetí do soupeře nebo kontaktování soupeře z jiného směru, než kterým se pohybuje hráč v držení kotouče. Porušení tohoto ustanovení bude trestáno menším nebo větším trestem podle pravidla č. 522 Napadení.
- c) Hraní tělem, strkání nebo najíždění do soupeře. Porušení tohoto ustanovení bude trestáno menším podle pravidla č. 534 Nedovolené bránění, případně menším nebo větším trestem podle pravidla č. 522 Napadení.
- d) Jakákoli hra tělem na brankáře a to i v případě, že brankář je mimo brankoviště a má kotouč na holi. Porušení tohoto ustanovení bude trestáno menším nebo větším trestem podle pravidla č. 522 Napadení.
- e) Strkání, hraní tělem nebo napadání protihráče stojícího u hrazení. Porušení tohoto ustanovení bude trestáno menším podle pravidla č. 534 Nedovolené bránění, případně menším nebo větším trestem podle pravidla č. 520 Vrazení na hrazení.

4. Posuzování

- a) Jako nedovolená hra se posuzuje zejména situace, kdy hráč nehraje kotoučem, ale připravuje se hrát protihráče tělem některým ze způsobů uvedených v bodu 3. Naproti tomu kolize, k nimž dochází nevědomky, nemají být trestány.
- b) Údery rukavicemi nebo hokejkou, např. před brankou, se posuzují podle běžných pravidel a trestají se menším nebo větším trestem + osobním trestem do konce utkání podle pravidel č. 528 Hrubost, 525 Krosček, 537 Sekání.
- c) Hra tělem na hráče bez kotouče musí být trestána podle pravidel č. 534 Nedovolené bránění nebo č. 522 Napadení.
- d) Jako nejhrubší a krajně nesportovní je nutno posuzovat nájezd do protihráče zezadu. Takový zákrok se trestá větším + osobním trestem do konce utkání nebo trestem ve hře podle pravidla č. 523 Naražení

zezadu. Za porušení tohoto pravidla není možné v soutěžích uvedených v čl. 1. a) uložit jen menší trest a osobní trest. I když se hráč takovým zákrokem současně proviní např. podle pravidla Krosček, Faul loktem nebo kolenem, Napadení, Vražení na hrazení apod. bude vždy potrestán podle pravidla Naražení zezadu, neboť podle tohoto pravidla se ukládá přísnější trest.

- e) Dojde-li při hře tělem ke zranění, uloží se vždy větší trest, případně osobní trest do konce utkání, je-li tak uvedeno v pravidlech.
- f) Jestliže má hra tělem hrubší charakter, jedná-li se o brutální zákrok, je zřejmý záměr soupeře zranit nebo je-li patrná snaha vyřadit zákrokem soupeře z utkání, musí být použito pravidlo č. 527 Nadměrně hrubá hra a uložen trest ve hře.

5. Nesportovní chování

- a) Jako nesportovní chování bude posuzováno chování trenéra nebo jiného funkcionáře družstva, který jakýmkoliv způsobem nabádá hráče k nedovolené hře tělem nebo jiným nedovoleným zákrokům. V prvním takovém případě rozhodčí v nejbližším přerušení napomene družstvo prostřednictvím kapitána. Při druhém porušení tohoto ustanovení u téhož družstva uloží menší trest pro hráčskou lavici podle pravidla č. 551. Každé další porušení tohoto ustanovení stejným družstvem má za následek kromě menšího trestu pro hráčskou lavici i osobní trest do konce utkání pro funkcionáře, který se dopustil takového jednání.
- b) Jakýkoli záměrný fyzický kontakt hráče s protihráčem v přerušené hře je nesportovní chování a trestá se větším trestem jako napadení. Dojde-li takovým zákrokem ke zranění, musí být zákrok posouzen jako porušení jiných pravidel (např. hrubost, faul loktem, krosček, vysoká hůl) a potrestán větším trestem a osobním trestem do konce utkání.

Schváleno VV ČSLH dne 22. 6. 2012.

Tato vnitřní směrnice je platná dnem schválení VV ČSLH, účinnosti nabývá dnem 1. 9. 2012 a datem nabytí účinnosti ruší platnost a účinnost všech směrnic dříve upravujících výše uvedené.

V Praze dne 9. 8. 2012



Servis, pronájem a prodej kancelářské a výpočetní techniky

**www.nonac.cz**
nonac

NONAC CV spol. s r.o. , Nerudova 67, Chomutov 430 01 **ACCREDITED PARTNER** **Canon**
tel.: +420 474 652 122 mobil: +420 602 669 999

Příloha č. 8 (Vnitřní směrnice ČSLH č.90 upravující povinnosti a odměňování rozhodčích)

Sazebník odměn

soutěž	hlavní rozhodčí	čárový rozhodčí	brankový video rozhodčí	časoměřič, zapisovatel, vedoucí boxu	zapisovatel pro elektronický zápis	ostatní pomocní rozhodčí
reprezentace senioři A	7 750 Kč	5 230 Kč	1 210 Kč	310 Kč	610 Kč	260 Kč
reprezentace senioři B, "20"	7 750 Kč	5 230 Kč	1 210 Kč	310 Kč	610 Kč	260 Kč
reprezentace junioři, ostatní	3 720 Kč	2 510 Kč	1 210 Kč	260 Kč	510 Kč	260 Kč
reprezentace s domácími soupeři	1 510 Kč	950 Kč		260 Kč	410 Kč	240 Kč
Champions Hockey League	podle předpisů Champions Hockey League		1 210 Kč	310 Kč	510 Kč	260 Kč
Extraliga	podle individuálních smluv		1 210 Kč	310 Kč	510 Kč	260 Kč
I. liga	3 320 Kč	2 210 Kč		260 Kč	410 Kč	240 Kč
II. liga	2 110 Kč	1 400 Kč		260 Kč		240 Kč
Extraliga juniorů	1 510 Kč	950 Kč		260 Kč	410 Kč	240 Kč
Regionální liga juniorů	1 200 Kč	800 Kč		260 Kč		240 Kč
Extraliga staršího dorostu	1 200 Kč	800 Kč		260 Kč	410 Kč	240 Kč
Regionální liga staršího dorostu	800 Kč	550 Kč		260 Kč		240 Kč
Extraliga mladšího dorostu	1 000 Kč	650 Kč		260 Kč	410 Kč	240 Kč
Regionální liga mladšího dorostu	650 Kč	450 Kč		260 Kč		240 Kč
Liga starších žáků, žákovské výběry	550 Kč	350 Kč		210 Kč		190 Kč
Soutěže žen	550 Kč	350 Kč		210 Kč		190 Kč
Krajská liga mužů	1 100 Kč	700 Kč		210 Kč		190 Kč
Ostatní krajské soutěže mužů	600 Kč	400 Kč		210 Kč		190 Kč
Krajské soutěže juniorů	600 Kč	400 Kč		210 Kč		190 Kč
Krajské soutěže dorostu	500 Kč	350 Kč		210 Kč		190 Kč
Liga mladších žáků	330 Kč	230 Kč		150 Kč		150 Kč
Přípravka	290 Kč	200 Kč		150 Kč		150 Kč
Okresní soutěže mužů	450 Kč	300 Kč		210 Kč		190 Kč
Okresní soutěže juniorů, dorostu	350 Kč	250 Kč		210 Kč		190 Kč
Okresní soutěže žáků	250 Kč	200 Kč		160 Kč		110 Kč
Minihokej	200 Kč					160 Kč

Schváleno VV ČSLH 8. 6. 2017

Rozpis mistrovských soutěží Ústeckého KVV ČSLH pro sezónu 2018–2019

Vydal a schválil : KVV ČSLH Ústí nad Labem
pro potřebu oddílů a klubů ledního hokeje a funkcionářů ČSLH a KVV ČSLH

Zpracovala : STK KVV ČSLH Ústeckého kraje
Za obsah zodpovídá : Jiří Štverák - předseda STK

Tisk : knižně a elektronicky

Schváleno KVV Ústeckého kraje: 7. 9. 2018.



Servis, pronájem a prodej kancelářské a výpočetní techniky

 www.nonac.cz
nonac

NONAC CV spol. s r.o. , Nerudova 67, Chomutov 430 01 ACCREDITED PARTNER **Canon**
tel.: +420 474 652 122 mobil: +420 602 669 999



BAUER HOCKEY SHOP

NEJŠIRŠÍ
sortiment hokejové výstroje v kraji

VÝHODNÉ
náklady s Bauer Card

VYBÍREJTE ON-LINE
na www.bauerhockey.cz
a vyzvedněte na prodejně

bauerhockey.cz

Bauer Hockey Shop Děčín
Oblouková 21

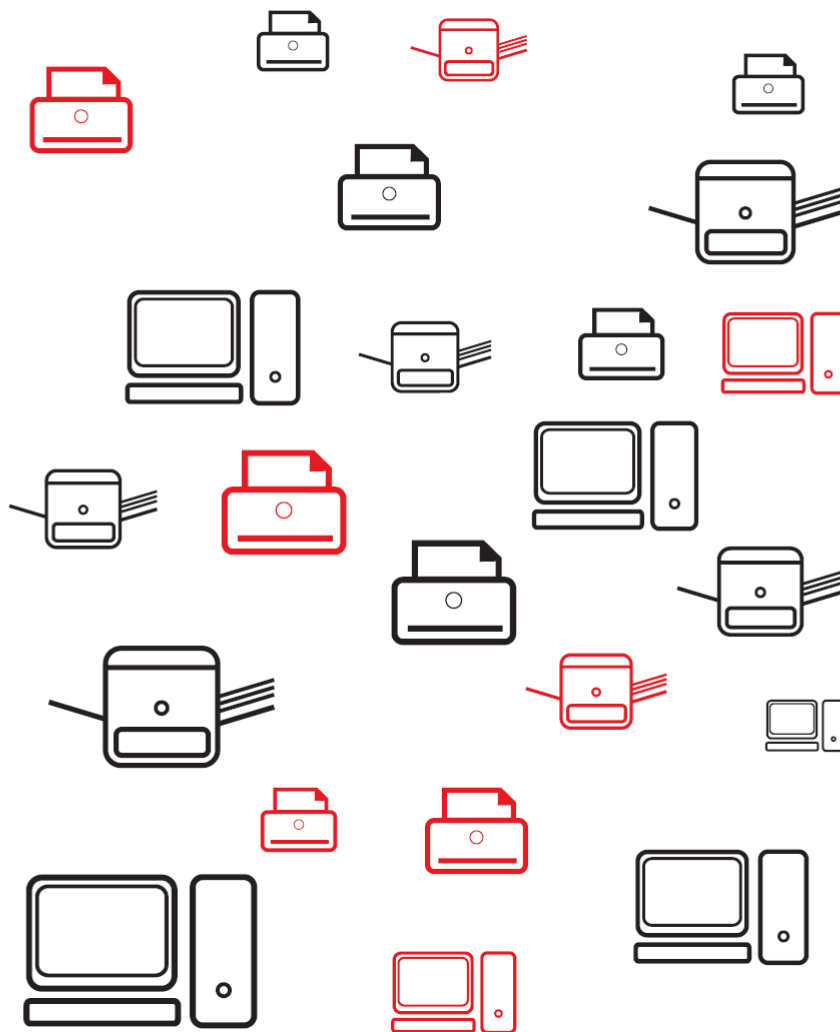

Servis, pronájem a prodej kancelářské
a výpočetní techniky



www.nonac.cz

nonac

ACCREDITED PARTNER **Canon**

NONAC CV spol. s r.o., Nerudova 67, Chomutov 430 01
tel.: +420 474 652 122 mobil: +420 602 669 999