

ROZPIS MISTROVSKÝCH SOUTĚŽÍ V LEDNÍM HOKEJI

SEZONA 2019/2020



ÚSTECKÝ
HOKEJ

BAUER HOCKEY SHOP



10x v ČR

DĚČÍN

KARLOVY VARY

HR. KRÁLOVÉ

PRAHA

MARIÁNSKÉ LÁZNĚ

OSTRAVA

Č. BUDĚJOVICE

BRNO

ZLÍN

ZNOJMO

BAUER

BLADEMASTER
THE CHOICE OF PROFESSIONALS

BAUER
card

BEZKONKURENČNĚ NEJŠIRŠÍ
NABÍDKA HOKEJOVÉ VÝSTROJE

BROUŠENÍ BRUSLÍ NA BRUSCE
BLADEMASTER S GARANCÍ
KVALITY OD HYNKA SVOBODY

NEJVÝHODNĚJŠÍ NÁKUPY
S BAUER CARD

3D
SKATE
LAB

UNIKÁTNÍ 3D SKATE LAB
SCANNER PRO SPRÁVNÝ
VÝBĚR BRUSLÍ

47

ŠIROKÁ NABÍDKA NHL
OBLEČENÍ OD ZNAČKY 47

Nakupujte i on-line na www.bauerhockey.cz

Využijte extra slevu 5% na váš nákup. V košíku zadejte kód: PROHOCKEY2019.
Platí společně se stálou slevou 10% pro registrovaného zákazníka.

Obsah

Adresa KSLH pro veškerou poštu	4
VV Ústeckého Krajského svazu ledního hokeje	4
Výkonný výbor Českého svazu ledního hokeje, DR	5
Sekretariát Českého svazu ledního hokeje	7
Sportovní oddělení ČSLH	8
PRO HOCKEY	13
Seznam sekretariátů KVV ČSLH	14
Účastníci soutěží Ústeckého kraje 2019 – 2020	18
Telefonní čísla zimních stadionů zúčastněných oddílů	21
Řízení soutěží	22
Všeobecná ustanovení pro všechny soutěže řízené KSLH	23
Seznam příloh	38

Rozlosování soutěží

*KLM– Systém, technické normy, rozlosování	39
*LJ – Systém, technické normy, rozlosování	43
*LD– Systém, technické normy, rozlosování	47
* Liga starších žáků -A + liga mladších žáků C - technické normy	51
* Liga starších žáků A	54
* Liga mladších žáků C	58
* Liga starších žáků -B + liga mladších žáků D - technické normy	62
* Liga starších žáků B	65
* Liga mladších žáků D	69
* Liga mladších žáků D- skupina 22	73
* Pohár Ústeckého kraje 7. tříd – Technické normy	75
* Soutěž 5. tříd Ústeckého kraje – Technické normy	78
* Vnitřní směrnice 107 upravující pravidla pro hru 2.-4-tříd	83
* Soutěž 4. tříd Ústeckého kraje	90
* Soutěž 3. tříd Ústeckého kraje	96

Adresáře :

Organizačních pracovníků oddílů - klubů LH	101
Dozorčí rada KSLH	102
Sportovně technická komise	102
Komise mládeže	102
Trenérsko-metodické komise	102
Disciplinární komise	102
Komise rozhodčích	102
Adresář předsedů VV OS LH Ústeckého kraje	102

Přílohy:

Příloha č. 1 Lékařské prohlídky hráčů ledního hokeje	103
Příloha č. 2 Protokol o startu ve vyšší věkové kategorii	104
Příloha č. 3 Vnitřní směrnice ČSLH č.65	105
Příloha č. 4 Vnitřní směrnice ČSLH č.66	106
Příloha č. 5 Přehled povinné výzbroje a výstroje	107
Příloha č. 6 Doporučené finanční pokuty	108
Příloha č. 7 Vnitřní směrnice ČSLH č. 55 k domácímu ustanovení k PLH pro hru tělem	111
Příloha č. 8 Vnitřní směrnice 90 Odměny rozhodčích	113

Adresa KVV pro veškerou poštu

Česká unie sportu – KVV ČSLH

**Vaničkova 11
400 01 Ústí nad Labem**

Sekretariát Ústeckého KVV ČSLH:

tel.: **475 200 631**

mobil: **603 260 574**

E-mail: ks-ustecky@cslh.cz

www: usteckykraj.cslh.cz

Bankovní spojení:

Číslo účtu: 234207784/0600

Variabilní symbol: 20

IČO – ČUS 70926450

Výkonný výbor KVV ČSLH Ústeckého kraje

Předseda	Jan	Havlíček		777 111 041
			e-mail: jan-havlicek@hcdecin.cz	
KR	Miroslav	Petružálek		777 948 954
			e-mail: miroslav.petruzalek@centrum.cz	
DK	Jiří	Volf		724 971 222
			e-mail: flov.irijs22eznam.cz	
STK	Jiří	Štverák		606 833 244
			e-mail: stverak.jiri@volny.cz	
KM	Martin	Pašek		725 784 913
			e-mail: martin.pasek@piratichomutov.cz	
TMK	Martin	Tvrzník		724 689 074
			e-mail: martin.tvrznik22@gmail.com	
Místopředseda	Jan	Fišera		774 844 228
			e-mail: fisera.j@hclitomerice.cz	
DR	Martin	Novák		606 255 405
			e-mail: martin.novak1@fvtm.ujep.cz	
Sekretář	Viktor	Lukeš		603 260 574
			e-mail: vlukes@seznam.cz	

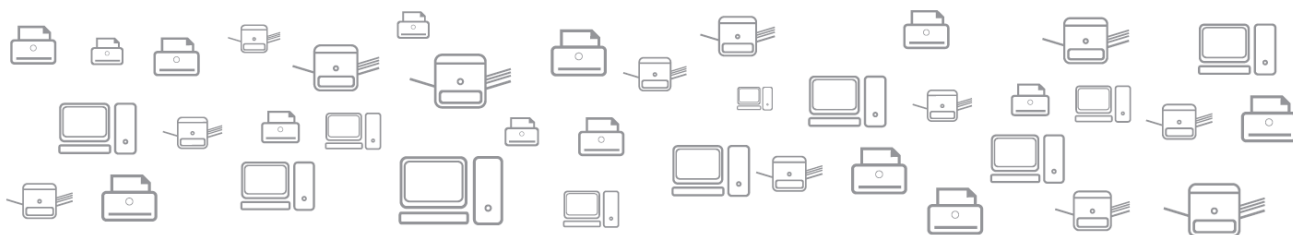

Servis, pronájem a prodej kancelářské a výpočetní techniky



www.nonac.cz

nonac

NONAC CV spol. s r.o., Nerudova 67, Chomutov 430 01
tel.: +420 474 652 122 mobil: +420 602 669 999

ACCREDITED PARTNER

Canon

VÝKONNÝ VÝBOR ČSLH

<i>prezident</i> Tomáš Král	(návrhová komise síně slávy českého hokeje, reprezentační komise, komise rozhodčích) +420 211 158 001 +420 233 336 096 /fax/ kral@czechockey.cz
<i>viceprezident</i> Aleš Pavlík	(vrcholový hokej, APK LH / extraliga, disciplinární komise extraligy) +420 597 583 505 +420 597 583 200 /fax/ pavlik@czechockey.cz
<i>viceprezident</i> Miloslav Šeba	(výkonnostní hokej, poradní výbor) +420 241 490 085 +420 241 490 132 /fax/ +420 602 320 778 /MT/ seba@czechockey.cz
<i>viceprezident</i> Petr Bříza	(mezinárodní vztahy a legislativa, smírčí komise, brankářská komise) +420 266 727 454 +420 224 232 251 /fax/ +420 777 948 676 /MT/ briza@czechockey.cz
<i>člen</i> Otakar Černý	(ekonomicko-marketingová komise) +420 211 158 000 +420 233 336 096 /fax/ +420 606 630 466 /MT/ otakar.cerny@czechockey.cz
<i>člen</i> Karel Jankovič	(lékařská komise, komise ženského hokeje, komise sledge hokeje) +420 577 211 664 +420 577 211 686 /fax/ +420 602 832 765 /MT/ jankovic@czechockey.cz
<i>člen</i> Aleš Kmoníček	(sportovně-technická komise, disciplinární komise) +420 495 512 202 +420 495 512 202 /fax/ +420 777 058 985 /MT/ kmonicek@czechockey.cz
<i>člen</i> Bedřich Ščerban	(trenérsko-metodická komise) +420 567 331 434 +420 567 331 435 /fax/ +420 724 933 912 /MT/ scerban@czechockey.cz
<i>člen</i> Jiří Šlégr	(komise hráčů, veteránská komise) +420 604 111 113 /MT/ slegr@czechockey.cz

<i>člen</i> Milan Vacke	(komise mládeže) +420 474 376 851 +420 777 610 914 /MT/ vacke@czechockey.cz
<i>člen</i> Libor Zábranský	(Nadační fond Ivana Hlinky) +420 543 245 457 +420 543 245 457 /fax/ zabransky@czechockey.cz

DOZORČÍ RADA ČSLH

<i>místopředseda</i> Ctibor Jech	(vrcholový hokej) +420 731 547 904 /MT/ jech@czechockey.cz
<i>člen</i> Daniel Sadil	(vrcholový hokej) +420 602 424 826 /MT/ sadir@czechockey.cz
<i>člen</i> Jaroslav Veverka	(vrcholový hokej) +420 602 344 457 /MT/ veverka@czechockey.cz
<i>člen</i> František Dvořák	(výkonnostní hokej) +420 602 160 804 /MT/ dvorak@czechockey.cz
<i>člen</i> Pavel Schwarz	(výkonnostní hokej) +420 603 215 640 /MT/ schwarz@czechockey.cz
<i>člen</i> Jan Trunda	(výkonnostní hokej) +420 603 824 950 /MT/ trunda@czechockey.cz

ARBITRÁŽNÍ KOMISE ČSLH

<i>předseda</i> Vladimír Balaš	+420 221 005 432 balas@vlabal.cz
--	-------------------------------------

SEKRETARIÁT ČESKÉHO SVAZU LEDNÍHO HOKEJE z.s.

adresa: Českomoravská 2420/15, Libeň, 190 00 Praha 9
telefon recepce: +420 211 158 000
fax recepce: +420 211 158 031
e-mail: office@czechockey.cz

ADMINISTRATIVA

<i>generální sekretář</i>	Martin Urban	+420 211 158 002 +420 606 656 900 (MT) urban@czechockey.cz
<i>vedoucí sekretariátu</i>	Tereza Minářová	+420 211 158 003 +420 737 822 386 (MT) office@czechockey.cz
<i>tiskový mluvčí</i>	Zdeněk Zikmund	+420 211 158 005 +420 725 936 035 (MT) zikmund@czechockey.cz
<i>manažer Síně slávy českého hokeje</i>	Otakar Černý	+420 606 630 466 (MT) otakar.cerny@czechockey.cz
<i>asistentka</i> <i>(Nadační fond Ivana Hlinky)</i>	Liběna Hlinková	+420 602 147 733 (MT) libenahlinkova@seznam.cz
<i>asistentka/recepční</i>	Ivana Vorasická	+420 211 158 000 +420 737 197 172 (MT) vorasicka@czechockey.cz

SPORTOVNÍ ODDĚLENÍ – SOUTĚŽE

<i>ředitel oddělení řízení soutěží (řízení soutěží)</i>	Antonín Vansa	+420 211 158 030 +420 723 620 429 (MT) vansa@czechockey.cz
<i>ředitel TELH, DHL JLA</i>	Josef Řezníček	+420 211 158 022 +420 608 505 506 (MT) reznicek@czechockey.cz
<i>sekretářka TELH</i>	Dagmar Petrová	+420 211 158 021 +420 607 911 219 (MT) petrova@czechockey.cz
<i>ředitel Chance ligy, II. ligy ČR, ELIOD ELD sportovní manažer</i>	Pavel Setikovský	+420 211 158 023 +420 602 127 838 (MT) setikovsky@czechockey.cz
<i>manažer registračního oddělení ředitel REDSTONE ELJ</i>	Pavel Smažil	+420 211 158 053 +420 731 155 400 (MT) smazil@czechockey.cz
<i>sportovní manažer (mezinárodní přestupy) ředitel soutěží žen</i>	Martin Loukota	+420 211 158 026 +420 724 046 410 (MT) loukota@czechockey.cz
<i>asistentka sportovního oddělení manažerka registračního oddělení (přihlášky k registraci)</i>	Kristýna Musilová	+420 211 158 032 +420 721 939 216 (MT) musilova@czechockey.cz
<i>sportovní manažer</i>	Jan Rachota	+420 211 158 010 +420 601 589 160 (MT) rachota@czechockey.cz
<i>manažer (internet, statistika, rozvojové projekty)</i>	Ondřej Kalát	+420 211 158 056 +420 601 589 161 (MT) kalat@czechockey.cz
<i>manažer (rozhodčí)</i>	Vladimír Šindler	+420 233 336 008 +420 608 254 422 (MT) sindler@czechockey.cz
<i>sekretář komise rozhodčích</i>	Rudolf Potsch Vídeňská 9 639 00 Brno	+420 542 211 107 +420 542 211 103 (fax) +420 602 722 363 (MT) potsch@czechockey.cz

SPORTOVNÍ ODDĚLENÍ – REPREZENTACE

*šéftrenér Českého hokeje
generální manažer U20*

Filip Pešán

+420 211 158 006
+420 737 262 482 (MT)
pesan@czechockey.cz

*manažer sportovního oddělení
(reprezentace)
manažer a asistent trenéra ČR 18*

Petr Studnička

+420 211 158 006
+420 605 421 939 (MT)
studnicka@czechockey.cz

*sportovní manažer
(mezinárodní akce)*

Jan Černý

+420 211 158 019
+420 724 349 031 (MT)
cerny@czechockey.cz

*sportovní manažer
trenér Akademie U20 Litoměřice*

Miroslav Přerost

+420 211 158 006
+420 777 205 088 (MT)
prerost@czechockey.cz

trenér brankářů

Radek Tóth

+420 211 158 006
+420 607 500 262 (MT)
toth@czechockey.cz

vedoucí analytik

Jan Morkes

+420 724 659 069 (MT)
morkes@czechockey.cz

analytik a centrální videotrenér

Tomáš Vrabel

+420 211 158 006
+420 724 014 429 (MT)
vrabel@czechockey.cz

asistentka sportovního oddělení

Tereza Menčíková

+420 211 158 050
+420 603 279 227 (MT)
mencikova@czechockey.cz

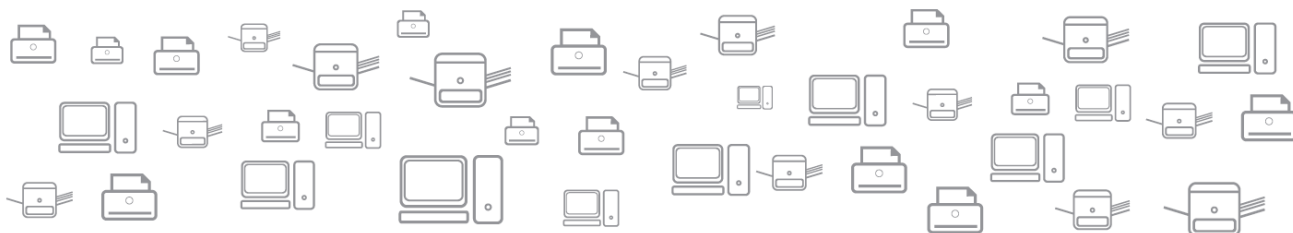

Servis, pronájem a prodej kancelářské a výpočetní techniky



www.nonac.cz

nonac

NONAC CV spol. s r.o., Nerudova 67, Chomutov 430 01
tel.: +420 474 652 122 mobil: +420 602 669 999

ACCREDITED PARTNER

Canon

SPORTOVNÍ ODDĚLENÍ – ROZVOJ LEDNÍHO HOKEJE

<i>manažer sportovního oddělení (rozvoj ledního hokeje) mezinárodní kontakty a spolupráce</i>	Slavomír Lener	+420 211 158 011 +420 724 169 011 (MT) lener@czechockey.cz
<i>asistent manažera sportovního oddělení (rozvoj ledního hokeje)</i>	Lukáš Jankovič	+420 211 158 011 +420 728 151 529 (MT) lukas.jankovic@czechockey.cz
<i>manažer akademií</i>	Pavel Geffert	+420 211 158 020 +420 775 065 472 (MT) geffert@czechockey.cz
<i>metodik</i>	Zdeněk Vojta	+420 211 158 012 +420 777 170 028 (MT) vojta@czechockey.cz
<i>projektový manažer</i>	Pavel Landa	+420 211 158 000 +420 604 327 314 (MT) landa@czechockey.cz
<i>mediální manažer</i>	Vladimír Krampol	+420 211 158 007 +420 602 308 243 (MT) krampol@czechockey.cz
<i>organizační poradce projektu rozvoje ledního hokeje v malých klubech</i>	Milan Vacke	+420 777 610 914 (MT) vacke@czechockey.cz

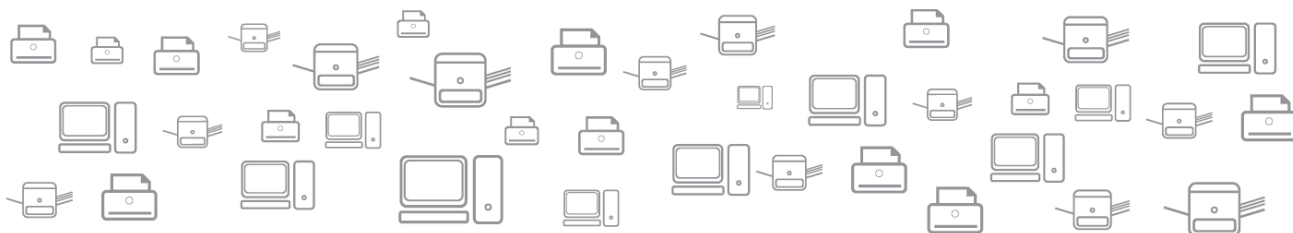

Servis, pronájem a prodej kancelářské a výpočetní techniky



www.nonac.cz

nonac

NONAC CV spol. s r.o., Nerudova 67, Chomutov 430 01
tel.: +420 474 652 122 mobil: +420 602 669 999

ACCREDITED PARTNER

Canon

SPORTOVNÍ ODDĚLENÍ – ROZVOJ LEDNÍHO HOKEJE
REGIONÁLNÍ TRENÉŘI

profesionální regionální trenér

Robert Kaše

+420 731 510 412 (MT)
KaseRobert@seznam.cz

profesionální regionální trenér

Radek Gardoň

+420 731 590 405 (MT)
gardon.radek@gmail.com

profesionální regionální trenér

Jiří Šejba ml.

+420 776 851 909 (MT)
sejbatko@seznam.cz

profesionální regionální trenér

Aleš Dvořák

+420 607 807 887 (MT)
kuki10@mail.com

profesionální regionální trenér

Oldřich Kališ

+420 604 571 493 (MT)
oldrichkalis@seznam.cz

profesionální regionální trenér

Petr Beránek

+420 731 465 554 (MT)
beranek@czechockey.cz

profesionální regionální trenér

Bořek Hanzlík

+420 603 822 473 (MT)
hanzlík@czechockey.cz

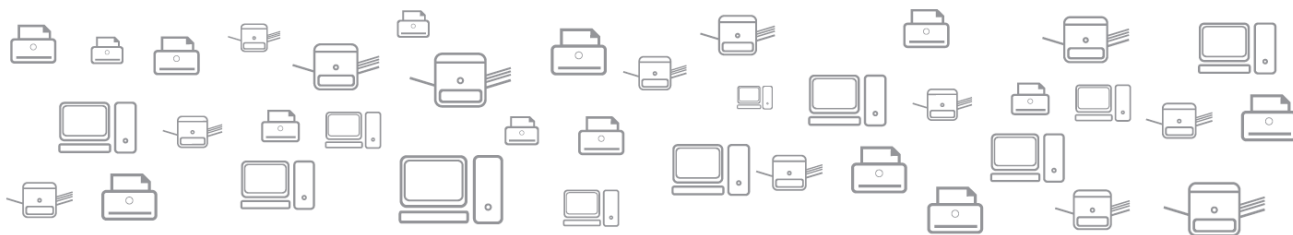

Servis, pronájem a prodej kancelářské a výpočetní techniky



www.nonac.cz

nonac

NONAC CV spol. s r.o., Nerudova 67, Chomutov 430 01
tel.: +420 474 652 122 mobil: +420 602 669 999

ACCREDITED PARTNER

Canon

ODDĚLENÍ PRODUKCE

<i>výkonná manažerka</i>	Markéta Štěrbová	+420 211 158 051 +420 733 146 939 (MT) sterbova@czechockey.cz
<i>manažer produkce</i>	Radim Prusenovský	+420 211 158 018 +420 724 185 853 (MT) prusenovsky@czechockey.cz
<i>manažer produkce a rozvojových projektů</i>	Aleš Zahálka	+420 211 158 055 +420 725 757 047 (MT) zahalka@czechockey.cz

EKONOMICKÉ ODDĚLENÍ

<i>ekonomický poradce</i>	Jan Brabenec	+420 211 158 015 +420 724 351 024 (MT) brabenec@czechockey.cz
<i>odborný poradce (dotace)</i>	Tomáš Strouhal	+420 211 158 015 +420 605 444 730 (MT) strouhal@czechockey.cz
<i>hlavní finanční a mzdová účetní</i>	Eva Kuciánová	+420 211 158 017 +420 603 827 239 (MT) kucianova@czechockey.cz
<i>ekonomka</i>	Lucie Kubicová	+420 211 158 013 +420 606 145 342 (MT) kubicova@czechockey.cz
<i>ekonomka (PRO – HOCKEY Cz., s.r.o.)</i>	Venuše Göghová	+420 211 158 016 +420 606 345 792 (MT) goghova@czechockey.cz

PRO - HOCKEY Cz., s r.o.

adresa: Českomoravská 2420/15, Libeň, 190 00 Praha 9

ředitelka, marketing

Lenka Bukačová

+420 211 158 004
+420 602 440 667 (MT)
bukacova@czechockey.cz

hospodář

Zdeněk Šmíd

+420 211 158 010
+420 608 026 694 (MT)
smid@czechockey.cz

fotograf, archiv

Karol Švec

+420 211 158 020
+420 774 799 655 (MT)
svec@czechockey.cz

asistentka ekonomického oddělení

Silvie Smutná

+420 211 158 016
+420 777 213 415 (MT)
smutna@czechockey.cz



Servis, pronájem a prodej kancelářské a výpočetní techniky



www.nonac.cz

nonac

NONAC CV spol. s r.o., Nerudova 67, Chomutov 430 01
tel.: +420 474 652 122 mobil: +420 602 669 999

ACCREDITED PARTNER

Canon

SEZNAM SEKRETARIÁTŮ KRAJSKÝCH VÝKONNÝCH VÝBORŮ ČSLH

JIHOČESKÝ KVV ČSLH

Adresa: Skuherského 14, 370 04, České Budějovice
E-mail: ks-jihocesky@cslh.cz
www: <http://jihoceskykraj.cslh.cz>
Předseda Ing. Evžen Kostka
Tel: +420 602 270 635 (mobil)
E-mail: ekostka@post.cz
Sekretář: Luděk Pavelka
Tel: +420 603 148 895 (mobil)
E-mail: ks-jihocesky@cslh.cz

JIHOMORAVSKÝ KVV ČSLH

Adresa: Vídeňská 9, 639 00, Brno
Telefon: +420 542 211 117
E-mail: ks-jihomoravsky@cslh.cz , cslhbrno@volny.cz
www: <http://jihomoravskykraj.cslh.cz>
Předseda: Pavel Kubica
Tel: +420 603 766 216 (mobil)
E-mail: kubica.vysocina@seznam.cz
Sekretář: Ing. Vítězslav Sklenář
Tel: +420 777 586 818 (mobil)
E-mail: ks-jihomoravsky@cslh.cz

KRÁLOVEHRADECKÝ KVV ČSLH

Adresa: U Koruny 292, 500 02, Hradec Králové
Telefon: +420 603 226 319
E-mail: ks-kralovehradecky@cslh.cz, cslhkhk@seznam.cz
www: <http://kralovehradeckykraj.cslh.cz>
Předseda: Mgr. Ondřej Votroubek
Tel: +420 734 157 978 (mobil)
E-mail: ovotroubek@seznam.cz
Sekretář: Lucie Balášová
Tel: +420 603 226 319 (mobil)
E-mail: ks-kralovehradecky@cslh.cz

KARLOVARSKÝ KVV ČSLH

Adresa: KV Aréna, Západní 1812/73, 360 01 Karlovy Vary
E-mail: ks-karlovarsky@cslh.cz
www: <http://karlovarskykraj.cslh.cz>
Předseda: Bronislav Píša
Tel: +420 602 665 158 (mobil)
E-mail: pisa@hokejkhk.cz
Sekretář: Josef Krutina
Tel: +420 603 539 439 (mobil)
E-mail: ks-karlovarsky@cslh.cz

LIBERECKÝ KVV ČSLH

Adresa: Jablonecká 88/18, 460 05, Liberec 5
E-mail: ks-liberecky@cslh.cz
www: <http://libereckykraj.cslh.cz>
Předseda: Josef Helebrant
Tel: +420 723 762 804 (mobil)
E-mail: helebrant.josef@volny.cz
Sekretář: Karel Hornický
Tel: +420 731 547 914 (mobil)
E-mail: ks-liberecky@cslh.cz

MORAVSKOSLEZSKÝ KVV ČSLH

Adresa: Vítkovická 3083/1, 702 00, Moravská Ostrava
Telefon: +420 596 625 751
Fax: +420 596 612 536
E-mail: ks-moravskoslezsky@cslh.cz, karel.hokej@volny.cz
www: <http://moravskoslezskykraj.cslh.cz>
Předseda: Dalibor Boniatti
Tel: +420 731 447 360 (mobil)
E-mail: skkarvina@quick.cz
Sekretář: Karel Kafka
Tel: +420 603 844 425 (mobil)
E-mail: ks-moravskoslezsky@cslh.cz

OLOMOUCKÝ KVV ČSLH

Adresa: Na Střelnici 1337/41, 779 00, Olomouc
Fax: +420 585 203 894
E-mail: ks-olomoucky@cslh.cz, cslh.olomouc@volny.cz
www: <http://olomouckykraj.cslh.cz>
Předseda: Kamil Přecechtěl
Tel: +420 603 304 923 (mobil)
E-mail: precechtel.k@volny.cz
Sekretář: Pavel Sedlák
Tel: +420 725 574 938 (mobil)
E-mail: ks-olomoucky@cslh.cz

PARDUBICKÝ HOKEJ

Adresa: Sukova třída 1735, 530 02, Pardubice
Telefon: +420 466 741 642
Fax: +420 466 741 643
E-mail: ks-pardubicky@cslh.cz
www: <http://pardubickykraj.cslh.cz>
Předseda: Vladimír Martinec
Tel: +420 602 335 273 (mobil)
E-mail: vladimir.martinec@hcdynamo.cz
Sekretář: Jaroslav Landsman
Tel: +420 606 076 131 (mobil)
E-mail: ks-pardubicky@cslh.cz

PLZEŇSKÝ KVV ČSLH

Adresa: Úslavská 75, 326 00, Plzeň
Telefon: +420 377 449 362
Fax: +420 377 449 362
E-mail: ks-plzensky@cslh.cz, hokej_rvvzc@volny.cz
www: <http://plzenskykraj.cslh.cz>
Předseda: Jan Müller
Tel: +420 777 148 289
E-mail: janm46@seznam.cz
Sekretář: Václav Fürbacher
Tel: +420 604 124 819
E-mail: ks-plzensky@cslh.cz

PRAŽSKÝ KVV ČSLH

Adresa: PTÚ-LH, Hanusova 347/16, 140 21, Praha 4 – Michle
Telefon: +420 211 158 028
Fax: +420 211 158 028
E-mail: ks-prazsky@cslh.cz
www: <http://prazskykraj.cslh.cz>
Předseda: Ing. Vladimír Schiefner
Tel: +420 606 443 208
E-mail: schiefner@czechockey.cz
Sekretář: Ludvík Bloch
Tel: +420 606 218 563
E-mail: ks-prazsky@cslh.cz

STŘEDOČESKÝ KVV ČSLH

Adresa: Zátopkova 100/2, p. s. 40, 160 17, Praha 6 - Břevnov
Telefon: +420 602 270 903
E-mail: ks-stredocesky@cslh.cz, puk@cusc.cz
www: <http://stredoceskykraj.cslh.cz>
Předseda: Milan Hněvsa
Tel: +420 606 415 087
E-mail: hnevsa@unifleg.cz
Sekretář: Věra Janečková
Tel: +420 602 270 903
E-mail: ks-stredocesky@cslh.cz

ÚSTECKÝ KVV ČSLH

Adresa: Vaničková 11/69, 400 01, Ústí n. Labem
Telefon: +420 475 200 631
Fax: +420 475 200 631
E-mail: ks-ustecky@cslh.cz
www: <http://usteckykraj.cslh.cz>
Předseda: Bc. Jan Havlíček
Tel: +420 777 111 041
E-mail: jan-havlicek@hcdecin.cz
Sekretář: Viktor Lukeš
Tel: +420 603 260 574
E-mail: ks-ustecky@cslh.cz

KVV ČSLH VYSOČINA

Adresa: Evžena Rošického 6, 586 04, Jihlava
Telefon: +420 567 331 434
E-mail: ks-vysocina@cslh.cz
www: <http://krajvysocina.cslh.cz>
Předseda: Bedřich Ščerban
Tel: +420 724 933 912
E-mail: bedrich.scerban@hcdukla.cz
Sekretář: Ing. Antonín Micka
Tel: +420 606 756 904
E-mail: ks-vysocina@cslh.cz

ZLÍNSKÝ KVV ČSLH

Adresa: Hradská 854, 760 01, Zlín
E-mail: ks-zlinsky@cslh.cz
www: <http://zlinskykraj.cslh.cz>
Předseda: Mgr. Karel Jankovič
Tel: +420 602 832 765
E-mail: karel.jankovic@volny.cz
Sekretář: Tomáš Jankovič
Tel: +420 737 533 722
E-mail: ks-zlinsky@cslh.cz



Servis, pronájem a prodej kancelářské a výpočetní techniky



www.nonac.cz

nonac

NONAC CV spol. s r.o., Nerudova 67, Chomutov 430 01
tel.: +420 474 652 122 mobil: +420 602 669 999

ACCREDITED PARTNER

Canon

Účastníci soutěží řízených KVV ČSLH Ústeckého kraje 2019 – 2020

1) Krajská liga mužů

1. SK Kadaň „B“
2. HC Slovan Louny
3. HC Roudnice
4. HC Lovosice
5. HC Tygři Klášterec nad Ohří

2) Liga juniorů U – skupina „A“

1. HC Energie Karlovy Vary „B“
2. Stadion Litoměřice
3. HC Draci Bílina
4. SK Kadaň
5. HC Děčín
6. HC Slovan Louny
7. HC Tygři Klášterec nad Ohří
8. Mostečtí Lvi

3) Liga dorostu LD skupiny „B“

1. Litvínov „B“
2. Stadion Litoměřice
3. HC Slovan Louny
4. Piráti Chomutov „B“
5. HC Draci Bílina
6. Slovan Ústí nad Labem

4) Liga starších žáků LSŽ A – skupina 1 - Ústecká

- | | |
|-----------------------------|------------------|
| 1. HC Energie Karlovy Vary | 5. Mostečtí Lvi |
| 2. HC Litvínov | 6. Baník Sokolov |
| 3. HC Slovan Ústí nad Labem | 7. Rytíři Kladno |
| 4. Piráti Chomutov | 8. PZ Kladno |

5) Liga mladších žáků LMŽ C – skupina 1 - Ústecká

- | | |
|-----------------------------|------------------|
| 1. HC Energie Karlovy Vary | 5. Mostečtí Lvi |
| 2. HC Litvínov | 6. Baník Sokolov |
| 3. HC Slovan Ústí nad Labem | 7. Rytíři Kladno |
| 4. Piráti Chomutov | 8. PZ Kladno |

6) Liga starších žáků LSŽ B – skupina 7 – Ústecká

- | | |
|--------------------|--------------------------|
| 1. Piráti Chomutov | 6. Stadion Litoměřice |
| 2. HC Litvínov | 7. HC Draci Bílina |
| 3. HC Děčín | 8. HC Slovan Louny |
| 4. HC Roudnice | 9. Slovan Ústí nad Labem |
| 5. Mostečtí Lvi | |

7) Liga mladších žáků LMŽ D – skupina 7 - Ústecká

- | | |
|--------------------|--------------------------|
| 1. Piráti Chomutov | 6. Stadion Litoměřice |
| 2. HC Litvínov | 7. HC Draci Bílina |
| 3. HC Děčín | 8. HC Slovan Louny |
| 4. HC Roudnice | 9. Slovan Ústí nad Labem |
| 5. Mostečtí Lvi | |

8) Liga mladších žáků LMŽ D – skupina 22- Ústecko-středočeská

- | | |
|-----------------------|---------------|
| 1. HC Děčín | 4. Mělník |
| 2. Stadion Litoměřice | 5. Neratovice |
| 3. HC Slovan Louny | |

9) Pohár Ústeckého kraje 7. tříd

1. Piráti Chomutov
2. HC Litvínov
3. Slovan Ústí nad Labem
4. Mostečtí Lvi
5. Stadion Litoměřice
6. HC Děčín
7. HC Slovan Louny

10) Soutěž 5.tříd Ústeckého kraje

- | | |
|---------------------------------|--------------------------|
| 1. Piráti Chomutov | 7. HC Slovan Louny |
| 2. HC Litvínov | 8. HC Draci Bílina |
| 3. HC Děčín | 9. Slovan Ústí nad Labem |
| 4. SK Kadaň | 10. Stadion Litoměřice |
| 5. HC Tygři Klášterec n.ad Ohří | 11. Mostečtí Lvi |
| 6. HC Roudnice nad Labem | |

11) Soutěž 4.tříd Ústeckého kraje

- | | |
|--------------------------------|--------------------------|
| 1. Piráti Chomutov | 8. HC Draci Bílina |
| 2. HC Litvínov | 9. Slovan Ústí nad Labem |
| 3. HC Děčín | 10. Stadion Litoměřice |
| 4. SK Kadaň | 11. Mostečtí Lvi |
| 5. HC Tygři Klášterec nad Ohří | 12. HC Teplice Huskies |
| 6. HC Roudnice nad Labem | 13. ESC Dresden |
| 7. HC Slovan Louny | |

12) Soutěž 3.tříd Ústeckého kraje

- | | |
|--------------------------------|--------------------------|
| 1. Piráti Chomutov | 8. HC Draci Bílina |
| 2. HC Litvínov | 9. Slovan Ústí nad Labem |
| 3. HC Děčín | 10. Stadion Litoměřice |
| 4. SK Kadaň | 11. Mostečtí Lvi |
| 5. HC Tygři Klášterec nad Ohří | 12. HC Teplice Huskies |
| 6. HC Roudnice nad Labem | 13. ESC Dresden |
| 7. HC Slovan Louny | |

13) Soutěž 1.a 2. tříd Ústeckého kraje – kluby si turnaje domlouvají mezi sebou

Seznam přihlášených klubů do soutěže 2. tříd:

- | | |
|--------------------------------|--------------------------|
| 1. Piráti Chomutov | 7. HC Draci Bílina |
| 2. HC Litvínov | 8. Slovan Ústí nad Labem |
| 3. HC Děčín | 9. Stadion Litoměřice |
| 4. SK Kadaň | 10. Mostečtí Lvi |
| 5. HC Tygři Klášterec nad Ohří | 11. HC Teplice Huskies |
| 6. HC Roudnice nad Labem | 12. HC Slovan Louny |

Seznam přihlášených klubů do soutěže 1. tříd:

1. Piráti Chomutov
2. HC Tygři Klášterec nad Ohří
3. HC Roudnice nad Labem
4. Mostečtí Lvi
5. HC Teplice Huskies
6. HC Děčín
7. HC Slovan Louny

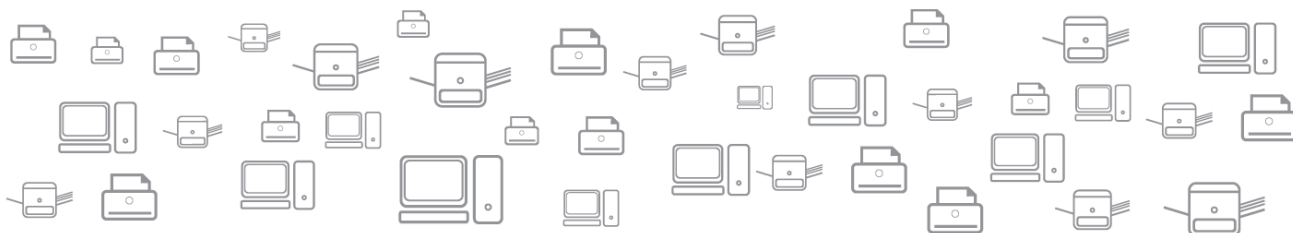

Servis, pronájem a prodej kancelářské a výpočetní techniky



www.nonac.cz

nonac

NONAC CV spol. s r.o., Nerudova 67, Chomutov 430 01
tel.: +420 474 652 122 mobil: +420 602 669 999

ACCREDITED PARTNER

Canon

Telefonní čísla zimních stadionů zúčastněných oddílů			
Oddíl	ZS	tel. číslo	mobil
HC Baník Sokolov	Sokolov	352 600 383	
HC Draci Bílina	Bílina	417 823 927	
ESC Drážďany	Drážďany	00493514885252	
HC Děčín	Děčín	412 512 790	
Piráti Chomutov	Chomutov	474 699 108	
SK Kadaň	Kadaň	474 332 349	775 346 178
HC Energie Karlovy Vary	KV Aréna	359 909 112 (173)	
HC Kladno	Kladno	312 247 048	
HC Tygři Klášterec nad Ohří	Klášterec n.O.	474 376 851	
Slovan Litoměřice	Litoměřice	416 735 480	
HC Litvínov	Litvínov	476 767 211	
HC Slovan Louny	Louny	415 652 077	602 430 508
MOSTEČTÍ LVI	Most	910 801 344	
HC Roudnice nad Labem	Roudnice n.L.	416 809 085	
Neratovice	Neratovice		+420 604 220 634
Slovan Ústí nad Labem	Ústí n.L.	728 885 886	
Kralupy	ZS Kralupy	774 483 395	
HC Teplice Huskies	Teplice	+420 702130050	+420 702130050
Mělník	ZS Mělník	774 999 874	



Servis, pronájem a prodej kancelářské a výpočetní techniky



www.nonac.cz
nonac

NONAC CV spol. s r.o. , Nerudova 67, Chomutov 430 01
ACCREDITED PARTNER

tel.: +420 474 652 122 mobil: +420 602 669 999

Řízení soutěží

Všechny výše uvedené soutěže řídí KVV ČSLH Ústí nad Labem.

Řízení soutěží provádí prostřednictvím své sportovně technické komise (dále jen STK).

HOK hrají utkání podle čl. 313 SDŘ na vlastní náklady.

KVV ČSLH delegoval na STK část pravomocí DK pro sezónu 2019/2020 při řešení přestupků (porušení pravidel dle SDŘ) včetně ukládání finančních postihů za porušení řádů jednotlivců a kolektivů při utkáních.

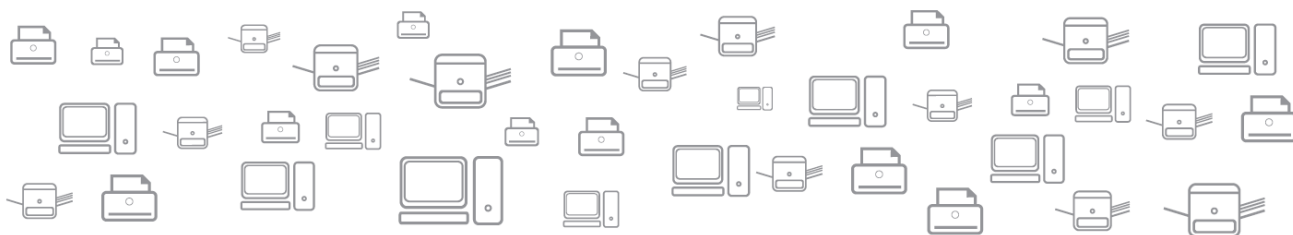

Servis, pronájem a prodej kancelářské a výpočetní techniky



www.nonac.cz

nonac

NONAC CV spol. s r.o., Nerudova 67, Chomutov 430 01
tel.: +420 474 652 122 mobil: +420 602 669 999

ACCREDITED PARTNER

Canon

VŠEOBECNÁ USTANOVENÍ

pro soutěže řízené Českým svazem ledního hokeje z.s.

sezóna 2019-2020

1. Stanovy a řády Českého svazu ledního hokeje z.s. (dále také jako „ČSLH“) v platném znění a ostatní ustanovení ČSLH a úřední zprávy ČSLH prezentované na webových stránkách www.ceskyhokej.cz jsou závazné pro všechny kluby a jejich družstva - účastníky soutěží řízených ČSLH (dále také jako „Klub“). Utkání se hrají podle Pravidel ledního hokeje v platném znění (dále také jako „Pravidla“), dle domácích ustanovení a ve znění pozdějších předpisů.
2. Zařazení hráčů do jednotlivých věkových kategorií pro sezónu 2019-2020 dle čl. 217 odst. 1. soutěžního a disciplinárního řádu ČSLH (dále také jako „SDŘ“):
 - a) senioři - hráči ročníku narození 1999 a starší
 - b) junioři - hráči narození od 1. 1. 2000 do 31. 12. 2002,
 - c) dorostenci - hráči narození od 1. 1. 2003 do 31. 12. 2004,
 - d) starší žáci - hráči narození od 1. 1. 2005 do 31. 12. 2006,
 - e) mladší žáci - hráči narození od 1. 1. 2007 do 31. 12. 2008.
3. V kvalifikacích a v barážích mohou za zúčastněné Kluby nastoupit pouze hráči, kteří za příslušný Klub odehráli minimálně 50% utkání v soutěži s tím, že se počítá počet startů za všechna družstva daného Klubu, avšak utkání play-off se do tohoto počtu nezapočítávají. U brankáře se do tohoto počtu utkání započítávají i ta utkání, ve kterých byl uveden v zápise o utkání, aniž by zasáhl do hry. Podmínku 50% odehraných utkání za příslušný Klub nemusí splnit ten hráč, který získal oprávnění hrát za Klub do 15. 12. 2019 a v následujícím období nesehrál žádné soutěžní utkání za jiný Klub.
4. Nestanovují-li technické normy příslušné soutěže jinak, je pořadající Klub povinen zajistit 20 minutové rozcvičení pro obě družstva, rozhodčí, a to se začátkem 40 minut před zahájením utkání, zajistit pro družstvo hostujícího Klubu 30 puků pro rozcvičení a zajistit odměření 15 minutové přestávky mezi třetinami na časovém zařízení zimního stadionu.
5. Nejsou-li přihláškou do příslušné soutěže stanoveny začátky konání domácích utkání, je Klub povinen v souladu s čl. 302 SDŘ začátky domácích utkání určit prostřednictvím elektronického systému určeného pro administraci utkání provozovaného ČSLH na adrese webové stránky <http://zapasy.ceskyhokej.cz> (dále také jako „Systém zápasů“), a to nejpozději 14 dní před začátkem toho kterého utkání, jehož se má družstvo příslušného Klubu zúčastnit, v nadstavbových částech příslušné soutěže na výzvu sportovně-technické komise ČSLH (dále také jako „STK ČSLH“) či řídicího pracovníka příslušné soutěže. Veškeré vzájemné dohody o změně termínu jsou Kluby povinny zadat do Systému zápasů nejpozději 10 dnů před požadovanou změnou. Rozhodnutí STK ČSLH či řídicího pracovníka příslušné soutěže o změně termínu je zveřejněno v Systému zápasů a přeneseno na další místa (např. hokej.cz, elektronický zápis, systém pro rozlosování rozhodčích).
6. Odložené utkání musí být sehráno do 14 dnů od původního termínu, nejpozději však do posledního dne příslušné části soutěže, nestanoví-li STK ČSLH jinak.

7. Hráči nastupují v utkáních soutěží řízených ČSLH na platné hráčské průkazy. V soutěži I. liga ČR hráči startují na základě zapsání na seznam hráčů, náležitosti seznamu hráčů a způsob jeho zpracování upravují technické normy soutěže I. liga ČR. Za družstvo zahraničního klubu startují v souladu s vnitřní směrnicí ČSLH č. 88 ze dne 8. 6. 2017 pouze ti hráči, kteří jsou uvedeni v seznamu hráčů. Seznam hráčů musí být vypracován na vzorovém formuláři vydaném ČSLH a musí obsahovat příjmení a jméno hráče, datum narození hráče, registrační číslo u hráčů, kteří jsou/byli registrováni podle registračního řádu ČSLH, nebo číslo pasu nebo občanského průkazu u hráčů ostatních a určení pozice hráče (brankář, obránce, útočník), potvrzení zahraniční hokejové asociace/federace, jejímž je zahraniční klub členem (dále také jako „**Federace**“), že v seznamu hráčů uvedení hráči jsou oprávněni startovat za družstvo zahraničního klubu v soutěžích řízených Federací a potvrzení řídicího orgánu soutěže. Na seznamu hráčů mohou být uvedeni pouze hráči, kteří získali oprávnění ke startu za družstvo zahraničního klubu v soutěžích řízených Federací nejpozději k 31. 1. Sezóny.
8. Při konfrontaci hráčů nad 15 let je hráč v případě pochybností o totožnosti hráče povinen v souladu s čl. 330 odst. 1. písm. b) SDR předložit svůj platný průkaz totožnosti, tj. občanský průkaz nebo cestovní pas. Učiní-li rozhodčí závěr, že totožnost hráče neodpovídá, zajistí rozhodčí uvedení této skutečnosti do zápisu o utkání a nepřipustí hráče k dalšímu pokračování v utkání.
9. Zdravotní způsobilost hráčů:
- a) každý hráč musí mít lékařský posudek o zdravotní způsobilosti ke sportu (dále také jako „**Lékařský posudek**“)
- (i) vydaný u hráčů účastnících se soutěží I. liga ČR, DHL Juniorská liga akademií (dále také jako „**DHL JLA**“), ELIOD Extraligy dorostu (dále také jako „**ELIOD ELD**“), Ligy starších žáků (dále také jako „**LSŽ**“) a Ligy mladších žáků (dále také jako „**LMŽ**“) poskytovatelem zdravotních služeb v oboru tělovýchovné lékařství a u hráčů účastnících se ostatních soutěží registrujícím poskytovatelem zdravotních služeb v oboru všeobecné praktické lékařství nebo v oboru praktické lékařství pro děti a dorost anebo poskytovatelem zdravotních služeb v oboru tělovýchovné lékařství;
- (ii) ne starší 12 měsíců;
- (iii) vydaný mimo jiné na základě lékařské prohlídky obsahující vyšetření uvedená v **Příloze č. 1**;
- (iv) se závěrem, že je hráč zdravotně způsobilý hrát závodně lední hokej;
- b) pro start hráče ve vyšší věkové kategorii dle čl. 219 odst. 1. SDR musí být sepsán „Protokol o souhlasu se startem hráče ve vyšší věkové kategorii“ (**Příloha č. 2**) a v případě, že se jedná o hráče mladšího 18 let, musí být též předložen Lékařský posudek vydaný příslušným poskytovatelem zdravotních služeb dle písm. a) bod (i) tohoto odstavce na základě výsledků mimořádné lékařské prohlídky provedené v souladu s ust. § 6 odst. 2 písm. a) a odst. 3 vyhlášky č. 391/2013 Sb.;
- c) za dodržování povinností uvedených v tomto odstavci odpovídá Klub;
- d) kontrolu dokumentů o zdravotní způsobilosti hráčů a protokolu o souhlasu se startem hráče ve vyšší věkové kategorii je oprávněn provádět řídicí orgán soutěže.
10. Družstvo nemusí přikládat k zápisu o utkání „Protokol o souhlasu se startem hráče ve vyšší kategorii“ dle čl. 219 odst. 1. SDR.

11. Ve všech soutěžích ČSLH je v souladu s vnitřní směrnicí ČSLH č. 108 ze dne 13. 6. 2019 povinností pořadajícího Klubu vybavit zimní stadion (i) externím defibrilátorem ve funkčním stavu, v blízkém dosahu a připravenému k okamžitému použití při utkání, (ii) krčním límcem „Philadelphia“ dětským a dospělým s možností jednoho s regulovanou výškou pro děti i dospělé, (iii) sadou fixací na končetiny horní a dolní s možností vakuových fixačních dlah nebo Kramerových dlah různých velikostí, (iv) obvazovým materiálem, (v) desinfekcí a (vi) léky na bolest v tabletách či injekční formě, náplastmi na provizorní zalepení tržných ran, náplastmi na rány.
12. Provinění, ke kterým dojde v souvislosti s konkrétním utkáním nebo utkáními soutěží I. ligy ČR, II. ligy ČR, DHL JLA, Extraligy juniorů (dále také jako „**ELJ**“), ELIOD ELD a Soutěží žen (dále také jako „**SŽ**“), projedná disciplinární komise ČSLH (dále jako „**DK ČSLH**“). Provinění, ke kterým dojde v souvislosti s konkrétním utkáním nebo utkáními soutěží Ligy juniorů (dále také jako „**LJ**“), Ligy dorostu (dále také jako „**LD**“), LSŽ a LMŽ projedná disciplinární komise KVV ČSLH, kterému je řídicím orgánem soutěží, tj. VV ČSLH, svěřeno „technické“ řízení těchto soutěží.
- a) hráč nebo funkcionář, jemuž je rozhodčím utkání uložen trest ve hře (dále jako „**TH**“), má nepodmíněně zastavenou činnost až do uzavření případu DK ČSLH s tím, že hráčský průkaz nebo průkaz trenéra nebo průkaz funkcionáře rozhodčí odebere a doručí jej na ČSLH, DK ČSLH v této věci zahájí disciplinární jednání dle části V. SDŘ,
 - b) projednání přestupku hráče nebo funkcionáře za provinění popsané písm. a) tohoto odstavce musí v souladu s čl. 524 odst. 2. SDŘ předcházet úhrada poplatku za disciplinární projednání ve výši 1.000,- Kč (účet č.: 90718453/0300, variabilní symbol je registrační číslo Klubu a do zprávy pro příjemce je povinnost uvést jméno provinivšího se jednotlivce) a zaslání potvrzení o úhradě DK ČSLH na mail asistentky sportovního oddělení ČSLH Kristýny Musilové musilova@czechohockey.cz; bez úhrady poplatku za disciplinárního projednání nebude přestupek projednán,
 - c) DK ČSLH zasedá vždy v úterý od 10:00 hodin, v případě provinění, k nimž dojde k v souvislosti s konáním I. ligy ČR a v závěrečných částech ostatních soutěží mohou být termíny zasedání DK ČSLH stanovovány dle aktuální potřeby,
 - d) v případě uložení pokuty jednotlivci nebo kolektivu je povinností Klubu dodržet termín splatnosti a doložit kopii dokladu o zaplacení DK ČSLH na mail asistentky sportovního oddělení ČSLH Kristýny Musilové musilova@czechohockey.cz; pokud nebude ve stanoveném termínu kopie o úhradě doložena, má řídicí orgán soutěže právo zastavit na návrh DK ČSLH příslušnému družstvu Klubu činnost,
 - e) rozhodnutí DK ČSLH se dle čl. 525 odst. 2. SDŘ doručuje doporučenou poštou nebo elektronickou poštou na adresu Klubu, který nebo jehož kolektiv, hráč, funkcionář, člen apod. byl potrestán. Náležitosti rozhodnutí DK ČSLH jsou stanoveny čl. 525 odst. 1. SDŘ,
 - f) za projednání jiného přestupku hráče, funkcionáře, člena apod., nebo kolektivu Klubu, než které je popsáno písm. a) tohoto odstavce, je Klub, který nebo jehož kolektiv, hráč, funkcionář, člen apod. je trestán, povinen uhradit ve lhůtě stanovené rozhodnutím DK ČSLH poplatek za disciplinární projednání ve výši 1.000,- Kč,
 - g) je-li jednotlivci rozhodnutím DK ČSLH uložen trest zastavení činnosti nebo vyloučení z činnosti v ledním hokeji v den konání utkání, na které se má trest vztahovat, a je-li takový trest současně uložen za jiný přestupek, než který je popsán písm. a) tohoto odstavce, je povinností DK ČSLH oznámit uložení takového trestu v souladu s písm. e) tohoto odstavce nejpozději do 13:00 hodin dne konání takového utkání. Nevydává-li DK ČSLH v této stanovené lhůtě své rozhodnutí dle čl. 525 SDŘ, je uložený trest zastavení činnosti nebo vyloučení z činnosti v ledním hokeji účinný až od následujícího dne,

h) Klub, jehož kolektiv se účastnil příslušného utkání I. ligy ČR, II. ligy ČR, DHL JLA, ELJ, ELIOD ELD, či SŽ, má právo podat v souladu s čl. 517 písm. a) SDŘ podnět k zahájení disciplinárního jednání ve věci jakéhokoliv jednání jednotlivce z tohoto příslušného utkání, či jakéhokoliv jiného provinění, které je možné projednat podle příslušných ustanovení SDŘ, a to při splnění následujících podmínek:

- (i) podnět musí Klub podat výhradně písemně elektronickou poštou na adresu asistentky sportovního oddělení Kristýny Musilové musilova@czechohockey.cz, a to nejpozději do 11:00 hodin dne následujícího po skončení příslušného utkání;
- (ii) Klub je povinen ve svém podnětu označit kolektiv Klubu, či jméno jednotlivce, proti němuž má být disciplinární jednání vedeno, druh či popis přestupku, jehož se měl kolektiv Klubu nebo takový jednatel dopustit a přiložit videosekvenci jednání jednotlivce, pro které má být disciplinární jednání vedeno;
- (iii) Klub je povinen nejpozději do 11:00 hodin dne následujícího po skončení příslušného utkání doložit kopii dokladu o zaplacení poplatku za podání podnětu ve výši 1.000,-Kč, přičemž tento poplatek se Klubu vrací, dospěje-li v projednávaném případě DK ČSLH k rozhodnutí o uložení trestu ve smyslu čl. 502, resp. čl. 503 SDŘ subjektu označenému dle bodu ii. tohoto písm.;
- (iv) Klub je povinen v kopii zprávy zasílané elektronickou poštou na adresu asistentky sportovního oddělení Kristýny Musilové musilova@czechohockey.cz dle bodu (i) tohoto písmene o podání podnětu informovat Klub, proti němuž, jeho kolektivu nebo jednotlivci má být disciplinární jednání vedeno, za nesplnění této povinnosti bude v prvním případě provinivšímu se Klubu uložena finanční pokuta ve výši 5.000,-Kč, v případě opakování stanoví vyšší finanční pokuty DK ČSLH.

13. Řízení soutěží:

- a) řídícím orgánem soutěží I. ligy ČR, II. ligy ČR, DHL JLA, ELJ, ELIOD ELD, LJ, LD, LSŽ, LMŽ a SŽ je výkonný výbor ČSLH (dále jako „**VV ČSLH**“); řídícím orgánem krajských soutěží je příslušný krajský výkonný výbor ČSLH (dále také jako „**KVV ČSLH**“), okresních soutěží okresní výkonný výbor ČSLH (dále také jako „**OVV ČSLH**“);
- b) určení řídících pracovníků v soutěžích, jejichž řídícím orgánem je VV ČSLH:
 - I. liga ČR Mgr. Pavel Setikovský,
 - II. liga ČR Mgr. Pavel Setikovský,
 - DHL JLA Josef Řezníček,
 - ELIOD ELD Mgr. Pavel Setikovský,
 - ELJ Mgr. Pavel Smažil,
 - LJ KVV ČSLH dle písm. c) tohoto odstavce, odpovědná osoba za přípravu systému soutěže a technických norem soutěže - Tomáš Jankovič,
 - LD KVV ČSLH dle písm. c) tohoto odstavce, odpovědná osoba za přípravu systému soutěže a technických norem soutěže - Tomáš Jankovič,
 - LSŽ KVV ČSLH dle písm. c) tohoto odstavce, odpovědná osoba za přípravu systému soutěže a technických norem soutěže - Mgr. Pavel Smažil,
 - LMŽ KVV ČSLH dle písm. c) tohoto odstavce, odpovědná osoba za přípravu systému soutěže a technických norem soutěže - Mgr. Pavel Smažil,
 - SŽ Mgr. Martin Loukota,

- c) „technické“ řízení soutěží LJ, LD, LSŽ a LMŽ, jakož i projednávání disciplinárních provinění v těchto soutěžích se svěřuje příslušným KVV ČSLH a jejich komisím:

*) „technické“ řízení soutěže může být rozhodnutím VV ČSLH svěřeno jinému KVV ČSLH, avšak pouze na základě předchozí žádosti příslušného KVV ČSLH

- d) v případě zpracování zápisu o utkání způsobem stanoveným čl. 326 odst. 2. písm. b) SDŘ je hlavní rozhodčí povinen odeslat originál zápisu o utkání nejpozději první pracovní den po odehraném utkání.

14. Součinnost při zpracování elektronického zápisu o utkání:

- a) v sezóně 2019-2020 platí pro následující mistrovské soutěže: I. liga ČR, DHL JLA a ELIOD ELD,
- b) zapisovatel delegovaný příslušnou komisí rozhodčích provádí zápis o utkání ve specializované aplikaci pouze v elektronické podobě; zápis o utkání je tisknut před utkáním k ověření sestav družstev, po utkání po jeho uzavření a případně i mimořádně podle rozhodnutí hlavního rozhodčího v průběhu utkání,
- c) pořádající Klub je povinen:
- určit minimálně jednu zodpovědnou osobu, která bude Klub v průběhu sezóny v záležitostech zpracování elektronického zápisu o utkání zastupovat,
 - pro každé domácí utkání určit osobu, která bude připravena poskytnout nutnou personální podporu (zodpovědný funkcionář/pracovník klubu), setrvá na stadionu a je k dispozici zapisovateli, dokud ten neskončí svoji činnost úspěšným odesláním zápisu do databáze ČSLH a vytisknutím příslušného počtu kopií zápisu o utkání,
 - zajistit pro potřeby zpracování elektronického zápisu nezbytné technické vybavení (notebook, tiskárna, připojení k internetu), a to v provozuschopném stavu,
 - minimálně 60 minut před utkáním předat zapisovateli plně funkční a připravený notebook s příslušenstvím (nainstalovaný software, myš, napájecí kabel s adaptérem, datový kabel, 100% nabitá baterie), tiskárnu a papíry,
 - na požádání poskytnout zapisovateli veškeré nutné technické a materiální podmínky (náplně do tiskárny, tiskárna, kopírka, fax, apod.),
 - poskytnout pro nerušenou práci zapisovatele vhodnou místnost poblíž boxu činovníků a/nebo kabiny rozhodčích vybavenou alespoň napájecí a datovou přípojkou,
 - v boxu rozhodčích zajistit prostor včetně stolku pro zapisovatele, umístění notebooku a tiskárny, dále pak napájecí a datovou přípojkou,
 - zajistit v kabině rozhodčích zabezpečené Wi-Fi připojení pro potřeby potvrzení zápisu o utkání hlavními rozhodčími způsobem stanoveným čl. 326 odst. 2. písm. a) SDŘ,
- d) nestanovují-li technické normy příslušné soutěže jinak, je Klub povinen zajistit spolupráci vedoucích družstev na pořizování elektronického zápisu, a to zejména (i) nejpozději 30 minut před utkáním předložit zapisovateli soupis jmen hráčů družstva Klubu, kteří se zúčastní příslušného utkání a další nezbytné údaje (označení kapitána a jeho asistentů, jména trenérů apod.), (ii) doplňovat o přestávkách informace o účasti hráčů na ledě při vstřelených a obdržných brankách a (iii) bezprostředně po utkání nahlásit další požadované údaje (zranění, účast hráčů na ledě atd.). Tímto nejsou dotčeny povinnosti vedoucího družstva stanovené čl. 324 SDŘ.

15. Součinnost při zpracování tzv. „malého elektronického zápisu o utkání“:

- a) v sezóně 2019-2020 platí pro všechny mistrovské soutěže řízené a organizované ČSLH, KVV ČSLH a OVV ČSLH s výjimkou Extraligy ledního hokeje seniorů a soutěží uvedených v čl. 14 písm. a) těchto všeobecných ustanovení,
- b) „malý elektronický zápis o utkání“ je zpracován v aplikaci provozované na adrese webové stránky <http://maly.hokejovyzapis.cz> (dále také jako „**Aplikace**“),
- c) je právem Klubu před sezónou 2019-2020 určit, zda budou zápisy o utkání konaných na hřišti družstva Klubu zpracovávány on-line v průběhu utkání, či zda budou zpracovávány zapisovatelem utkání ručně s tím, že je následnou povinností pořadajícího Klubu přepsat údaje z kopie zápisu o utkání podepsaného rozhodčími utkání do Aplikace,
- d) Klub je povinen před každým soutěžním utkáním v Aplikaci uvést hráče, kteří mají za družstvo Klubu nastoupit v předmětném utkání, a to nejpozději 2 hodiny před takovým utkáním,
- e) pořadající Klub je povinen:
 - před každým utkáním zajistit vytištění předzápasového zápisu o utkání poté, co družstva obou zúčastněných Klubů vyplní v Aplikaci hráče, kteří se mají za družstva Klubů účastnit takového utkání, nejpozději však 30 minut před začátkem utkání, a předat tento ve třech vyhotoveních zapisovateli utkání a v jednom vyhotovení rozhodčím utkání,
 - má-li být zápis o utkání vyplňován v Aplikaci on-line v průběhu utkání, zajistit zapisovateli utkání pro potřeby zpracování zápisu nezbytné technické vybavení (notebook, myš, napájecí kabel s adaptérem, připojení k internetu), a to v provozuschopném stavu, dále poskytnout pro nerušenou práci zapisovatele utkání vhodnou místnost poblíž kabiny rozhodčích vybavenou napájecí přípojkou a připojení k internetu, a dále zajistit vytištění vyplněného zápisu o utkání po skončení utkání dle pokynů zapisovatele,
 - má-li být zápis o utkání vyplněn v Aplikaci tak, že dojde k přepisu zapisovatelem ručně vyplněného zápisu o utkání, přepsat údaje obsažené v zápise o utkání do Aplikace nejpozději do 18:00 hodin dne následujícího po skončení takového utkání.

16. Určení 50% utkání (pro potřeby čl. 220 SDŘ, čl. 7 odst. 4 písm. c) bodu i. Přestupního řádu mimo klubů extraligy a I. ligy, či čl. 7 odst. 5 písm. c) bodu i. Přestupního řádu mimo klubů extraligy a I. ligy):

- | | | |
|----|-------------|------------|
| a) | I. liga ČR | 29 utkání, |
| b) | II. liga ČR | 20 utkání, |
| c) | DHL JLA | 22 utkání, |
| d) | ELJ | 18 utkání, |
| e) | ELIOD ELD | 20 utkání. |

17. Start cizinců v soutěžích ČSLH:

- a) za cizince je v souladu s přestupním řádem pro kluby extraligy a I. ligy, resp. přestupním řádem mimo klubů extraligy a I. ligy považován cizí státní příslušník, pokud nepůsobil ve třech po sobě jdoucích sezónách v soutěžích řízených ČSLH (dále také jako „**Cizinec**“) s tím, že v sezóně 2019-2020 mohou v soutěžích řízených ČSLH za družstvo startovat Cizinci v počtech přímo uvedených v technických normách u jednotlivých soutěží,

- b) omezení startu Cizinců a jejich zpoplatnění v mládežnických soutěžích ČSLH v jednom družstvu příslušné soutěže:

Soutěž	Omezení	Poplatek	
		Hráč	Brankář
DHL JLA	1 hráč (ne brankář)	100.000,- Kč	-----
ELJ	1 hráč (ne brankář)	50.000,- Kč	-----
LJ	3 hráči (ne brankář)	10.000,- Kč	-----
ELIOD ELD	1 hráč (ne brankář)	100.000,- Kč	-----LD
3 hráči	(ne brankář)	10.000,- Kč	-----
LSŽ a LMŽ	3 hráči	0,- Kč	0,- Kč
SŽ	3 hráčky	0,- Kč	0,- Kč

- c) v souladu s vnitřní směrnici ČSLH č. 47 ze dne 21. 5. 2009 se příslušný poplatek vztahuje na Klub za nově příchozího Cizince do soutěží ČSLH na přestup či hostování uskutečněné po 21. 5. 2009. Platba za hráče je jednorázová, Cizinec je pro soutěže ČSLH tzv. „vyplacen“, případně s doplatkem rozdílu poplatku při přechodu Cizince do Klubu vyšší soutěže,
- d) poplatek za start Cizince je Českým svazem ledního hokeje z.s. účtován Klubu, v němž hráč vykonává svou činnost. Klub je povinen tento poplatek uhradit na základě faktury vystavené se splatností 14 dní ze strany ČSLH.



Servis, pronájem a prodej kancelářské a výpočetní techniky



www.nonac.cz

nonac

NONAC CV spol. s r.o., Nerudova 67, Chomutov 430 01
tel.: +420 474 652 122 mobil: +420 602 669 999

ACCREDITED PARTNER

Canon

18. Trenérské licence:

- a) pro vedení družstev v jednotlivých soutěžích řízených ČSLH je v souladu s vnitřní směrnicí ČSLH č. 109 ze dne 13. 6. 2019 požadováno, aby trenér byl držitelem minimálně příslušné trenérské licence dle vnitřní směrnice ČSLH:

Družstvo soutěže	Trenérská licence	
	Jeden trenér	Ostatní trenéři
I. liga ČR	A	C“hráč“
II. liga ČR	B	C/C+ mládež/C“hráč“

Družstvo soutěže	Trenérská licence	
	Hlavní trenér	Asistent/i trenéra
DHL JLA	A	B
ELJ	A	B
LJ	B	C/C+ mládež/C“hráč“
ELIOD ELD	A	B
LD	B	C/C+ mládež/C“hráč“
LSŽ a LMŽ	B	C/C+ mládež/C“hráč“
SŽ	C/C+ mládež/C“hráč“	C/C+ mládež/C“hráč“

- b) bez platné trenérské licence se trenérská činnost v soutěžích ČSLH nepovoluje, přičemž se za držitele trenérské licence považuje i trenér příslušnou trenérskou licenci studující, a to dle posouzení trenérské komise ČSLH (dále jako „TK ČSLH“) řídicího orgánu soutěže,
- c) současně s hráčskými průkazy hráčů předloží vedoucí družstva před utkáním hlavnímu rozhodčímu ke kontrole platné originály trenérských průkazů hlavního trenéra a jeho asistenta, v případě zjištěných nedostatků se bude postupovat v souladu s příslušnými ustanoveními SDR v platném znění,
- d) pro práci trenéra, který není občanem ČR a nevlastní příslušnou platnou licenci, je nutný souhlas TK ČSLH, která na základě předložené platné licence z jiného státu uzná způsobilost takového trenéra pro jeho práci v příslušné soutěži a vystaví odpovídající potvrzení. Toto potvrzení se vydává nejdéle na dobu 12 měsíců s možností prodloužení,
- e) uplatnění jakékoli výjimky v trenérských licencích podléhá schválení řídicího orgánu soutěže na základě doporučení příslušné TK ČSLH.

19. Řízení mistrovských utkání:

- a) pro řízení utkání jednotlivých soutěží řízených ČSLH je v souladu s vnitřní směrnicí ČSLH č. 111 ze dne 7. 8. 2019 požadováno, aby delegovaný rozhodčí byl držitelem příslušné licence rozhodčích dle vnitřní směrnice ČSLH:

Soutěž	Licence rozhodčích			
	Hlavní rozhodčí	Čároví rozhodčí	Brankoví rozhodčí vedoucí boxu	Ostatní pomocní rozhodčí
I. liga ČR	D, I.	D, I.	D, I., II., T	D, I., II., III., T
II. liga ČR	D, I.	D, I.	D, I., II., III., T	D, I., II., III., T
DHL JLA	D, I.	D, I.	D, I., II., III., T	D, I., II., III., T
ELJ	D, I.	D, I.	D, I., II., III., T	D, I., II., III., T
LJ	D, I., II.	D, I., II.	D, I., II., III., T	D, I., II., III., T
ELIOD ELD	D, I.	D, I.	D, I., II., III., T	D, I., II., III., T
LD	D, I., II.	D, I., II., T	D, I., II., III., T	D, I., II., III., T
LSŽ	D, I., II., T	D, I., II., T	D, I., II., III., T	D, I., II., III., T
LMŽ	D, I., II., III., T	D, I., II., III., T	D, I., II., III., T	D, I., II., III., T
Nejvyšší soutěž SŽ	D, I., T	D, I., II., T	D, I., II., III., T	D, I., II., III., T
Ostatní soutěže SŽ	D, I., II., T	D, I., II., III., T	D, I., II., III., T	D, I., II., III., T

- b) kompetentním orgánem pro delegování rozhodčích na utkání soutěží, jejichž řídicím orgánem je VV ČSLH, je v souladu s vnitřní směrnicí ČSLH č. 112 ze dne 7. 8. 2019 pro soutěže I. liga ČR, II. liga ČR, DHL JLA, ELJ a ELIOD ELD komise rozhodčích ČSLH (dále také jako „**KR ČSLH**“), pro soutěže LJ, LD, LSŽ, LMŽ a SŽ komise rozhodčích KVV ČSLH (dále také jako „**KKR**“);
- c) minimální počet rozhodčích v jednotlivých soutěžích je stanoven vnitřní směrnicí ČSLH č. 112 z 7. 8. 2019 následovně:

Soutěž	Počet rozhodčích na ledě	Minimální povinný počet pomocných rozhodčích
I. liga ČR	2 HR, 2 ČR	Z, Č, 2T, H, 2B
II. liga ČR	1 HR, 2 ČR nebo 2 HR, 2 ČR ^{*1}	Z, Č, 2T, H, 2B
DHL JLA	1 HR, 2 ČR nebo 2 HR, 2 ČR ^{*1}	Z, Č, 2T, H, 2B
ELJ	1 HR, 2 ČR nebo 2 HR, 2 ČR ^{*1}	Z, Č, 2T, H, 2B
LJ	1 HR, 2 ČR	Z, Č, 2T, H
ELIOD ELD	1 HR, 2 ČR nebo 2 HR, 2 ČR ^{*1}	Z, Č, 2T, H
LD	1 HR, 2 ČR	Z, Č, T
LSŽ	1 HR, 2 ČR	Z, Č, T
LMŽ	2 R	Z, Č, T
SŽ	1 HR, 2 ČR	Z, Č, T, H

Vysvětlivky:

HR - hlavní rozhodčí, ČR - čárový rozhodčí, R - rozhodčí (v systému dvou rozhodčích), Z - zapisovatel/e-zapisovatel, Č - časoměřič, T - dohlížitel trestů, H - hlasatel, B - brankový rozhodčí

^{*1} - určí řídicí orgán soutěže na návrh příslušné komise rozhodčích.

- d) odměny hlavním rozhodčím, čárovým rozhodčím, brankovým videorozhodčím a náhradním rozhodčím za utkání v I. lize seniorů, případně v dalších soutěžích, u kterých tak stanoví VV ČSLH, vyplácí ČSLH;
- e) v případech neuvedených pod písm. d) tohoto článku jsou rozhodčím odměny vypláceny pořadatelem utkání v hotovosti bezprostředně po skončení utkání na základě rozhodčím poskytnutého a vyplněného tiskopisu formuláře vyúčtování (včetně uvedení pořadového čísla), který je přílohou č. 4 této směrnice; vyúčtování musí být vyplněno čitelně ve dvou vyhotoveních, z nichž jedno obdrží pořadatel příslušného utkání a druhé rozhodčí; pokud je Rozhodčí plátce DPH, je povinen vystavit daňový doklad v souladu se zákonem č. 235/2004 Sb., o dani z přidané hodnoty;
- f) za správnost a výši vyúčtování odpovídá rozhodčí; pokud pořadatel odměny nevyplatí, rozhodčí poznamená tuto skutečnost v zápise o utkání a zašle vyúčtování řídícímu orgánu soutěže; odměny v tomto případě vyplatí rozhodčím přímo řídící orgán soutěže a jejich úhrada klubem je předmětem disciplinárního jednání;
- g) dohodnou-li se na tom příslušný KVV ČSLH s příslušnou komisí rozhodčích, je KVV ČSLH oprávněn pro jím řízenou soutěž nebo soutěž, jejímž řízením byl pověřen, zajistit vyplácení odměn rozhodčím z prostředků předem vybraných od pořadatelů utkání, a to způsobem, který po dohodě s příslušnou komisí rozhodčích stanoví a který bude schválen VV ČSLH.

20. Výstroj hráčů se řídí Pravidly s místními úpravami (**Příloha č. 3**).

21. Výška hrazení, výška ochranného skla po stranách a výška ochranného skla na konci hřiště nemusí být v souladu s Pravidly, ale musí odpovídat rozměrům dle čl. 102, resp. čl. 105 Pravidel ledního hokeje 2010-2014 (výjimka z čl. 13 a čl. 14 Pravidel).

22. Pro soutěže ČSLH s výjimkou Tipsport ELH se upravuje ustanovení čl. 135 bodu ii. Pravidel - „Zdržování hry / vystřelení nebo vyhození puku mimo hřiště“ následovně:

Trest nebude uložen, pokud hráč vystřelí puk přímo přes hrazení v místě bez ochranného skla. Není rozhodující, zda puk potom přeletí ochranné sklo za hráčskými lavicemi či nikoliv.

23. Pro soutěže ELIOD ELD, LD, LSŽ a LMŽ se upravuje ustanovení čl. 70 Pravidel bodů ii. a vi. - „Puk do sítě v koncových pásmech“ následovně:

ii. Pokud je puk vystřelen z místa v útočném pásmu a zasáhne síť v koncovém pásmu po tečování bránícím týmem, hra se nepřerušuje.

vi. Pokud je puk vystřelen z místa mimo útočné pásmo a zasáhne síť v koncovém pásmu po tečování bránícím týmem, hra se nepřerušuje.

24. Pro soutěže ELIOD ELD, LD, LSŽ a LMŽ se upravuje ustanovení čl. 72 bodu i. Pravidel - „Puk mimo hřiště odrazem od branky“ následovně:

Pokud je puk vystřelen útočícím hráčem v poli a zasáhne jakoukoli část branky nebo brankové sítě a následně zasáhne síť v koncovém pásmu, aniž by se jakkoli dotkl soupeře, hra se nepřerušuje. Pokud se puk odrazí od hráče bránícího týmu předtím nebo poté, co zasáhne branku nebo brankovou síť, hra se nepřerušuje.

25. Ve všech mistrovských utkáních soutěží ČSLH tam, kde časomíra neumožňuje odečítat čas utkání (od 20:00 do 0:00), je povolena výjimka v načítání času (od 0:00 do 20:00) - výjimka z čl. 45 bodu i. Pravidel.

26. Ve všech mistrovských utkáních soutěží ČSLH neplatí čl. 96 Pravidel, dosažení gólu bruslí bude posuzováno dle čl. 96 Pravidel ledního hokeje 2014-2018.

27. Ve všech mistrovských utkáních soutěží ČSLH se tresty za přestupek Bitka ukládají dle bodů iii. - xii. čl. 141 Pravidel a dále dle bodů i., ii. čl. 141 Pravidel ledního hokeje 2014-2018. Ustanovení bodů i., ii. čl. 141 Pravidel se v soutěžích ČSLH nepoužijí.
28. V utkáních věkových kategorií do starších žáků včetně neplatí ustanovení Pravidel o tzv. „hybridním zakázaném uvolnění“ a zakázané uvolnění se posuzuje dle Pravidel ledního hokeje 2010-2014. V těchto věkových kategoriích se zároveň na základě rozhodnutí VV ČSLH ze dne 1. 9. 2010 neuplatňuje čl. 93 Pravidel - „Střídání hráčů po zakázaném uvolnění“.
29. Pro všechny soutěže ČSLH se upravuje ustanovení čl. 120 bodu iv. Pravidel - „Zlomená hůl / hraní - nahrazení“ následovně:
Hráč, jehož hůl je zlomena, může obdržet hůl od spoluhráče na ledě, přičemž tato výměna nemusí proběhnout z ruky do ruky.
30. Pro všechny soutěže ČSLH se upravuje ustanovení čl. 128 bodu v. Pravidel - „Nebezpečná výstroj / Nebezpečné použití výstroje“ následovně:
Hráč v poli nebo brankář, který ztratí hůl během hry, může obdržet hůl od spoluhráče na ledě, přičemž tato výměna nemusí proběhnout z ruky do ruky.
31. Pro všechny soutěže ČSLH se upravuje ustanovení čl. 210 bodu ii. Pravidel - „Zlomená hůl / brankář“ následovně:
Brankáři, jehož hůl je zlomena, je zakázáno přijmout hůl hrozenou na led z hráčské lavice nebo od diváka. Brankář může obdržet hůl od spoluhráče na ledě, přičemž tato výměna nemusí proběhnout z ruky do ruky.



Servis, pronájem a prodej kancelářské a výpočetní techniky

www.nonac.cz

nonac

NONAC CV spol. s r.o. , Nerudova 67, Chomutov 430 01 ACCREDITED PARTNER Canon
tel.: +420 474 652 122 mobil: +420 602 669 999

Nedílnou součástí tohoto rozpisu jsou Stanovy, SDR, PLH, registrační a přestupní řád ČSLH. Dále pak ustanovení a doplňky, prezentované na www stránkách ČSLH, respektive KVV ČSLH www.usteckykraj.cslh.cz jsou závazné pro všechny účastníky soutěží.

Utkání se hrají podle schválených a platných Pravidel IIHF LH 2014-2018 a jejich doplňků. Všichni hráči mohou startovat pouze na platné průkazy vystavené na základě Registračního a Přestupního řádu LH.

Hrací doba :

- a) kategorie 4. třídy je 3 x 15 minut **hrubého času**
- b) kategorie 3. třídy je 3 x 15 minut **hrubého času**
- c) pro ostatní kategorie je hrací doba 3 x 20 min. **čistého času**

Veškeré změny termínu utkání jsou HOK povinny projednat telefonicky s předsedou STK. Nerespektování tohoto ustanovení má za následek finanční postih ve výši 500,- Kč za utkání

Utkání hraná dopoledne:

- | | | |
|----------------------|--------|------------------------|
| - do vzdálenosti | 50 km | nejdříve v 08,00 hodin |
| - do vzdálenosti | 100 km | nejdříve v 09,00 hodin |
| - do vzdálenosti nad | 100 km | nejdříve v 10,00 hodin |

Utkání hraná odpoledne:

- | | | |
|----------------------|-------|--------------------------|
| - do vzdálenosti | 50 km | nejpozději v 16,00 hodin |
| - do vzdálenosti nad | 50 km | nejpozději v 15,00 hodin |

Oba startující HOK a rozhodčí musí v maximální míře učinit vše pro sehrání mistrovského utkání v naložovaném termínu.

V případě, že utkání nebylo sehráno v naložovaném nebo náhradním termínu, schváleném STK, je povinností obou HOK sdělit první pracovní den po nesehraném utkání písemně a telefonicky předsedovi STK důvod, proč utkání nebylo sehráno.

Pokud utkání nebylo sehráno z důvodu vyšší moci je povinností obou HOK postupovat dle čl. 305 SDR.

Odložení nebo nesehrání utkání z důvodu epidemie lze akceptovat pouze, pokud bude tato vyhlášena hygienikem.

Nastoupí-li mužstva k utkání ve shodných barvách dresů je povinností domácího mužstva nastoupit k utkání v rozdílné barvě dresů.

Všechny uložené finanční postihy a disciplinární poplatky jsou HOK, rozhodčí a funkcionáři povinni uhradit v předepsaném termínu a zaslat KVV ČSLH doklad o úhradě pro kontrolu. Nesplnění této povinnosti má za následek zastavení činnosti se všemi důsledky.

Soupisky hráčů

Pokud má HOK v jedné soutěži dvě družstva, musí předložit řídicímu orgánu soutěže, před jejím zahájením (7 dní), soupisku „A“ družstva ve 3 vyhotoveních.

Tato musí obsahovat nejméně 16 hráčů, včetně jednoho brankáře. Dále se postupuje dle čl. 220 - 224 SDR ČSLH.

Rozhodnutím VV ČSLH a v souladu s technickými normami příslušných soutěží v sezóně 2019-2020 se ustanovení čl. 220-223 SDR nevztahuje na družstva klubů, která jsou zařazena do soutěží LSŽ „A“ a „B“, LMŽ „C“ a „D“, ELIOD extraligy MD a LMD.

Rozhodčí a instruktoři

- a) Mistrovská utkání starších žáků skupiny A jsou řízena třemi rozhodčími, u ostatních kategorií dvěma rozhodčími.
- b) K utkání mohou být delegováni pouze hlavní rozhodčí, kteří jsou na seznamu schválených rozhodčích KVV ČSLH na základě doporučení KKR. Za dodržování tohoto ustanovení zodpovídají předsedové OKR. Nedodržení tohoto opatření má za následek disciplinární řízení.
- c) Delegaci rozhodčích k utkání provádějí příslušné OKR podle pokynů KR KVV ČSLH přes Systém zápasů.
- d) Požadavky na delegaci instruktorů musí HOK předložit KVV ČSLH nejpozději do 7 dnů před utkáním. Delegace instruktora se provádí na náklady žadatele.

e) Náhrady rozhodčím

- ea) Odměňování se řídí směrnicí pro poskytování odměn a náhrad rozhodčím v soutěžích řízených ČSLH.
Když se utkání neuskuteční, náleží rozhodčím odměna v poloviční výši + cestovné

eb) **CESTOVNÉ.** Účtuje se podle skutečně použitého dopravního prostředku. Pokud rozhodčí použije osobní automobil - používá se tarifu schváleného VV ČSLH pro výpočet kilometrovného, který činí v soutěžích řízených ČSLH včetně žákovské ligy **5,-Kč** za 1 km

Rozhodčí mohou účtovat pouze náhradu za jeden osobní automobil pro celou trojici.

f) Povinnosti rozhodčích

1) K utkání mohou nastoupit pouze hráči, kteří jsou uvedeni v Zápisu o utkání, mají platný registrační průkaz, jsou uvedeni na potvrzeném seznamu hráčů (u kategorií, kde je předepsán) a případně mají povolen start za vyšší věkovou kategorii. V případě nesplnění některé z výše uvedených náležitostí, rozhodčí nepřipustí hráče ke hře a tuto skutečnost uvede v Zápisu o utkání.

V případě, že trenér nepředloží platnou licenci, rozhodčí ho připustí ke hře a uvede důvod nepředložení do Zápisu o utkání.

V každém případě je povinností rozhodčího uvést do ZÁPISU zda byly či nebyly trenérské licence předloženy.

2) Mimořádné situace řešit podle Pravidel ledního hokeje Soutěžního, disciplinárního řádu a ostatních platných směrnic. Všechny důležité skutečnosti (např. nevhodné chování trenérů, hráčů, diváků, nedohrání utkání, nepřipustění hráče ke hře apod.) podrobně uvést v zápisu o utkání včetně srozumitelného popsání všech udělených trestů: větších, osobních, osobních do konce utkání a trestů ve hře.

3) **Hlavní rozhodčí zodpovídá** za správnost všech uvedených náležitostí v „Zápisu o utkání“ (t. j. č. utkání, soupeři, věková kategorie, datum utkání, výsledek utkání, třetiny a správnost popisu utkání, skutečností, ke kterým při utkání došlo).

Dále je povinen uvést, zda byla či nebyla při utkání zajištěna pořad. a zdrav. služba.

Čároví rozhodčí odpovídají za to, že k utkání nastoupí pouze hráči, kteří splňují předepsané náležitosti .

Je-li utkání řízeno dvěma rozhodčími, odpovídají za dodržování náležitostí oba.

4) Rozhodčí v případě kdy uloží Trest ve hře, Osobní trest do konce utkání a Osobní trest podrobně a srozumitelně popíše důvod uložení tohoto trestu. Při uložení Trestu ve hře odebere hráči registrační průkaz a zašle jej spolu s vyjádřením na adresu KVV uvedenou v bodě e).

Při uložení OT a Osobního trestu do konce utkání se registrační průkaz neodebírám.

5) Rozhodčí je povinen odeslat odebraný průkaz se zprávou o mimořádné události nejpozději první pracovní den po utkání na adresu:

Česká unie sportu – KVV ČSLH
Vaníčková 11,
400 01 Ústí nad Labem

Za opožděně zaslání bude příslušnému rozhodčímu udělena pořádková pokuta ve výši do 500,- Kč.

6) V případě nemoci, nebo náhlého pracovního zaneprázdnění je delegovaný rozhodčí povinen písemně se omluvit příslušné OKR, popř. KKR, které jsou povinny zajistit kvalifikovanou náhradu. Dojde-li k přeobsazení utkání OKR nebo KKR, uvede tuto skutečnost rozhodčí v Zápise o utkání.

Povinnosti oddílů – klubů po utkání

Administrace soutěží bude probíhat (především hlášení změn termínů, začátků, pořadatelsství, výsledků utkání) výhradně v Systému zápasů.

Výsledky ze všech kategorií jsou povinny domácí HOK nahlásit do Systému zápasů ještě v den utkání.

Nesplnění povinnosti bude pokutováno částkou 200,- Kč za každé nenahlášené utkání.

V případě řízení utkání laickými rozhodčími zodpovídá pořádající HOK za vyplnění „Malého hokejového zápisu“.

Disciplinární komise

a) veškeré přestupky hráčů, trenérů a funkcionářů, které jsou uvedeny v zápise o utkání, řeší disciplinární komise (DK) řídicího orgánu ve spolupráci s STK,

b) hráč nebo funkcionář, který obdrží trest ve hře (dále jako „TH“), má nepodmíněně zastavenou činnost s tím že hráčský průkaz, průkaz trenéra, nebo průkaz funkcionáře rozhodčí odebírá a zasílá s popisem mimořádné události na KVV ČSLH, přičemž o ukončení zastavení činnosti rozhodne disciplinární komise KVV ČSLH.

c) projednání přestupku hráče, trenéra nebo funkcionáře musí předcházet úhrada poplatku za projednávání ve výši 500,- Kč na číslo účtu **234207784/0600** (variabilní symbol je **20**, do zprávy pro příjemce se píše jméno provinilce) a zaslání potvrzení o úhradě DK KVV ČSLH (čl. 524 SDŘ); bez úhrady výše uvedeného poplatku nebude přestupek projednáván,

d) v případě uložení pokuty jednotlivci nebo kolektivu je povinností HOK dodržet termín splatnosti a doložit kopii dokladu o zaplacení; pokud nebude ve stanoveném termínu kopie o úhradě doložena, zastavuje se příslušnému družstvu HOK činnost,

viz-finanční postihy DK KVV ČSLH. Viz příloha č. 6

Trenéři

Uplatnění jakékoli výjimky v trenérských licencích podléhá schválení řídicího orgánu soutěže na základě doporučení příslušné TMK.

Zdravotní zabezpečení

Povinností domácího oddílu je zajistit zdravotní zabezpečení. Při utkání musí být přítomen lékař, resp. zdravotník musí být připravena a přístupna ošetrovna se základním vybavením a telefonem k přivolání lékařské pomoci.

Ve všech soutěžích je povinný defibrilátor.

Všechny náležitosti upravuje směrnice ČSLH č. 65.

Vedoucí družstva

Je povinen předat hostujícímu družstvu zápis o utkání, se všemi náležitostmi, nejméně 45' před utkáním. Po utkání podepíše rubriky branky a tresty, čímž bere toto na vědomí.

Protest a odvolání

Protesty a odvolání proti rozhodnutí komisí KVV ČSLH se podávají doporučenou poštou dle SDR LH čl. 601 až 621.

UPOZORNĚNÍ: případné podání protestu či odvolání nemá odkladný účinek pro zaplacení uložených postihů. Nebude-li ve stanoveném termínu finanční postih uhrazen, je to pro DK důvodem k zastavení činnosti příslušnému družstvu do doby splnění závazku.

Rozhodnutí o uložení pokut platí až do případného vyhovění odvolání-viz SDR LH čl. 601 až 621

Tituly a odměny

Vítězná družstva v jednotlivých kategoriích KLM, LSŽ a LMŽ obdrží od KVV ČSLH pohár za 1. místo. V LSŽ a LMŽ obdrží pohár i za 2. a 3. místo.

Hodnocení výsledků

Pro hodnocení výsledků v soutěžích platí články 401 až 412 SDR LH.

Administrativně pořádkové postihy

KVV ČSLH delegoval na STK pravomoc, ukládat administrativně pořádkové postihy a poplatky provinilým HOK do 10.000,- a jednotlivcům do 2.000,- Kč dle závažnosti přestupku v souladu s přílohou č. 6 RS 2016 – 2017, za porušení Pravidel LH, SDR, Rozpisu mistrovských soutěží a dalších ustanovení ČSLH a KVV ČSLH.

Další povinnosti oddílů - klubů

a) HOK je povinen ihned nahlásit každou změnu organizačního pracovníka případně další změny, které nastaly po vydání tohoto ROZPISU (např. změny adres, tel. čísla atp.) STK a kromě toho i všem oddílům s nimiž hraje v soutěži.

b) nahlásit STK konání turnajů a výjezdy družstev do zahraničí !!!!!!!

c) **Přihlášky do soutěží pro sezónu 2019 - 2020** zašlou HOK doporučenou poštou (ve dvou vyhotoveních) nejpozději **do 15. 04. 2019** na adresu KVV ČSLH.

Závěrečná ustanovení

Všechny změny v termínové listině podléhají schválení řídicímu krajskému svazu, který má oprávnění nepovolit dohody klubů o přeložení či odložení utkání.

Řídící orgán soutěží-STK KVV ČSLH-si vyhrazuje právo provést v průběhu soutěží opatření k zajištění zdárného průběhu soutěží. Uzavřením a vyhlášením výsledků tabulek soutěží, končí příslušnost HOK k soutěžím, které absolvovaly.

Finanční a disciplinární postihy se přenášejí do následujících sezón.

Směrnice v tomto Rozpisu doplňují ustanovení SDŘ pro soutěže řízené KVV ČSLH Ústí n.L.

Seznam příloh

Příloha č. 1. Lékařské prohlídky hráčů ledního hokeje

Příloha č. 2. Protokol o povolení startu ve vyšší věkové kategorii čl. 219 SDŘ LH

Příloha č. 3 Vnitřní směrnice ČSLH č 65..povinnosti pořadajícího klubu při zajištění zdravotnické služby

Příloha č. 4 Vnitřní směrnice ČSLH č. 66 dokládání zdravotní způsobilosti hráčů

Příloha č. 5 Přehled povinné výzbroje a výstroje

Příloha č. 6 Doporučené finanční pokuty pro kolektivy a jednotlivce

Příloha č. 7 Domácí ustanovení k pravidlům ledního hokeje pro hru tělem a holí v žákovských kategoriích

Příloha č. 8 Vnitřní směrnice ČSLH upravující povinnosti a odměňování rozhodčích



Servis, pronájem a prodej kancelářské a výpočetní techniky



www.nonac.cz

nonac

NONAC CV spol. s r.o., Nerudova 67, Chomutov 430 01
tel.: +420 474 652 122 mobil: +420 602 669 999

ACCREDITED PARTNER

Canon

Krajská liga mužů Ústeckého kraje

Technické normy:

Vítěz získá titul **přeborníka KLM Ústeckého kraje 2019/20** s možnou účastí v kvalifikaci o II. ligu mužů.

Nikdo nesestupuje.

Soutěž bude odehrána 4 kolově.

Hraje se 3x20 minut, úprava ledové plochy se dělá po každé třetině.

Za vítězství v normální hrací době 3 body, vítězství na samostatné nájezdy 2 body, porážka po samostatných nájezdech 1 bod.

Poté play-off pro družstva na 1. - 4. místě po základní části.

Celé play-off se hraje na 2 vítězná utkání.

V případě nerozhodného výsledku následují bez úpravy ledové plochy samostatné nájezdy-po pěti na každé straně, nebude-li rozhodnuto pak po jednom samostatném nájezdu na každé straně do rozhodnutí.

Platí pro základní část a plyoff.

Zápasy řídí 3 rozhodčí (1 HR – 2 ČR). Zápisy budou v elektronické podobě přes systém Malý hokejový zápis.

Zápasy Play off řídí 4 rozhodčí.

Lze měnit pořadatelsví, nelze dohrávat vyjma následujících situací (epidemie potvrzená hygienikem, nezpůsobilý stav ZS). Dodržujte lhůtu v programu „Systém zápasů“ pro zadávání a měnění termínu utkání - jakmile je to méně než 10 dní před stanoveným začátkem utkání hrozí postih od DK dle všeobecného ustanovení. Do „Systému zápasů“ se zadávají výsledky.

Hraje se na platné registrační průkazy.

Domáci hrají ve světlých dresech, hosté ve tmavých.

Vedoucí mužstev kontrolují vyšší tresty.

Krajská liga mužů Ústeckého kraje

1. kolo	14.9. sobota nebo 15.9.2019 neděle		
U0001	HC Tygři Klášterec n/O	HC Slovan Louny :
U0002	HC Roudnice nad Labem	HC Lovosice :
	SK Kadaň "B"	Volno :
2. kolo	21.9. sobota nebo 22.9.2019 neděle		
U0003	HC Slovan Louny	HC Lovosice :
U0004	SK Kadaň "B"	HC Tygři Klášterec n/O :
	HC Roudnice nad Labem	Volno :
3. kolo	28.9. sobota nebo 29.9.2019 neděle		
U0005	SK Kadaň "B"	HC Lovosice :
U0006	HC Roudnice nad Labem	HC Slovan Louny :
	HC Tygři Klášterec n/O	volno :
4. kolo	5.10. sobota nebo 6.10.2019 neděle		
U0007	SK Kadaň "B"	HC Roudnice nad Labem :
U0008	HC Tygři Klášterec n/O	HC Lovosice :
	HC Slovan Louny	volno :
5. kolo	12.10. sobota nebo 13.10.2019 neděle		
U0009	HC Roudnice nad Labem	HC Tygři Klášterec n/O :
U0010	HC Slovan Louny	SK Kadaň "B" :
	HC Lovosice	volno :
6. kolo	19.10. sobota nebo 20.10.2019 neděle		
U0011	HC Slovan Louny	HC Tygři Klášterec n/O :
U0012	HC Roudnice nad Labem	HC Lovosice :
	SK Kadaň "B"	volno :
7. kolo	26.10. sobota nebo 27.10.2019 neděle		
U0013	HC Lovosice	HC Slovan Louny :
U0014	HC Tygři Klášterec n/O	SK Kadaň "B" :
	HC Roudnice nad Labem	volno :
8. kolo	2.11. sobota nebo 3.11.2019 neděle		
U0015	SK Kadaň "B"	HC Lovosice :
U0016	HC Slovan Louny	HC Roudnice nad Labem :
	HC Tygři Klášterec n/O	 :
9. kolo	9.11. sobota nebo 10.11.2019 neděle		
U0017	HC Roudnice nad Labem	SK Kadaň "B" :
U0018	HC Lovosice	HC Tygři Klášterec n/O :
	HC Slovan Louny	Volno :

10.kolo	16.11. sobota nebo 17.11.2019 neděle		
U0019	HC Tygři Klášterec n/O	HC Roudnice nad Labem :
U0020	SK Kadaň "B"	HC Slovan Louny :
	HC Lovosice	volno :
11. kolo	23.11. sobota nebo 24.11.2019 neděle		
U0021	HC Tygři Klášterec n/O	HC Slovan Louny :
U0022	HC Lovosice	HC Roudnice nad Labem :
	SK Kadaň "B"	Volno :
12. kolo	30.11. sobota nebo 1.12.2019 neděle		
U0023	HC Slovan Louny	HC Lovosice :
U0024	SK Kadaň "B"	HC Tygři Klášterec n/O :
	HC Roudnice nad Labem	Volno :
13. kolo	7.12. sobota nebo 8.12.2019 neděle		
U0025	HC Lovosice	SK Kadaň "B" :
U0026	HC Roudnice nad Labem	HC Slovan Louny :
	HC Tygři Klášterec n/O	volno :
14. kolo	14.12. sobota nebo 15.12.2019 neděle		
U0027	SK Kadaň "B"	HC Roudnice nad Labem :
U0028	HC Tygři Klášterec n/O	HC Lovosice :
	HC Slovan Louny	volno :
15. kolo	4.1. sobota nebo 5.1.2020 neděle		
U0029	HC Roudnice nad Labem	HC Tygři Klášterec n/O :
U0030	HC Slovan Louny	SK Kadaň "B" :
	HC Lovosice	volno :
16. kolo	11.1. sobota nebo 12.1.2020 neděle		
U0031	HC Slovan Louny	HC Tygři Klášterec n/O :
U0032	HC Lovosice	HC Lovosice :
	SK Kadaň "B"	volno :
17. kolo	18.1 sobota nebo 19.1.2020 neděle		
U0033	HC Lovosice	HC Slovan Louny :
U0034	HC Tygři Klášterec n/O	SK Kadaň "B" :
	HC Lovosice	volno :
18. kolo	25.1. sobota nebo 26.1.2020 neděle		
U0035	HC Lovosice	SK Kadaň "B" :
U0036	HC Slovan Louny	HC Roudnice nad Labem :
	HC Tygři Klášterec n/O	 :

19. kolo 1.2. sobota nebo 2.2.2020 neděle

U0037	HC Roudnice nad Labem	SK Kadaň "B" :
U0038	HC Lovosice	HC Tygři Klášterec n/O :
	HC Slovan Louny	Volno :

20. kolo 8.2. sobota nebo 9.2.2020 neděle

U0039	HC Tygři Klášterec n/O	HC Roudnice nad Labem :
U0040	SK Kadaň "B"	HC Slovan Louny :
	HC Lovosice	volno :

Krajská liga mužů Ústeckého kraje**Semifinále play-off****1. kolo 17.2.2020 neděle**

U0079.	1. semifinalista	4. semifinalista :
U0080.	2. semifinalista	3. semifinalista :

2. kolo 20.2.2020 středa

U0081.	4. semifinalista	1. semifinalista :
U0082.	3. semifinalista	2. semifinalista :

3. kolo 24.2.2020 neděle

U0083.	1. semifinalista	4. semifinalista :
U0084.	2. semifinalista	3. semifinalista :

Krajská liga mužů Ústeckého kraje**Finále play-off****1. kolo 3.3.2020 neděle**

U0085.	1. finalista	2. finalista :
--------	--------------	--------------	---------------

2. kolo 6.3.2020 středa

U0086.	2. finalista	1. finalista :
--------	--------------	--------------	---------------

3. kolo 10.3.2020 neděle

U0087.	1. finalista	2. finalista :
--------	--------------	--------------	---------------

Liga juniorů

Počet účastníků: 64

Počet utkání: 28-48

Hrací dny: pátek, neděle

Systém soutěže

1. část:

- 64 družstev rozděleno územně do 11 skupin; 8 družstev ve skupině „A“, 6 družstev ve skupině „B“, 6 družstev ve skupině „C“, 5 družstev ve skupině „D“, 5 družstev ve skupině „E“, 5 družstev ve skupině „F“, 5 družstev ve skupině „G“, 5 družstev ve skupině „H“, 5 družstev ve skupině „I“, 7 družstev ve skupině „J“, 7 družstev ve skupině „K“; družstva se ve skupinách utkají dvoukolově každý s každým (8-14 utkání).

2. část

a) - Nadstavbová:

- skupiny „L“, „M“, „N“ - družstva umístěná po 1. části ve skupině „A“ na 1. - 4. místě, družstva umístěná po 1. části ve skupinách „B“ a „C“ na 1. - 3. místě a družstva umístěná po 1. části ve skupinách „D“, „E“, „F“, „G“ a „I“ na 1. a 2. místě, rozdělená na základě územního principu do dvou skupin po 7 družstvech a jedné skupiny po 8 družstvech se v jednotlivých skupinách utkají čtyřkolově každý s každým (24-28 utkání) s tím, že v této části soutěže se výsledky z 1. části soutěže nezapočítávají.

- skupina „O“ - družstva umístěná po 1. části ve skupinách „J“ a „K“ na 1. - 3. místě a jedno družstvo, které z družstev umístěných po 1. části ve skupinách „J“ a „K“ na 4. místě dosáhlo ve smyslu čl. 418 SDR vyššího pořadí, se utkají čtyřkolově každý s každým (24 utkání) s tím, že v této části soutěže se výsledky z 1. části soutěže nezapočítávají.

b) - O umístění:

- skupiny „P“, „R“, „S“, „T“ - družstva umístěná po 1. části ve skupině „A“ na 5. - 8. místě, družstva umístěná po 1. části ve skupinách „B“ a „C“ na 4. - 6. místě a družstva umístěná po 1. části ve skupinách „D“, „E“, „F“, „G“, „H“ a „I“ na 3. - 5. místě, rozdělená na základě územního principu do dvou skupin po 8 družstvech a do dvou skupin po 6 družstvech, přičemž družstva ve skupinách „P“ a „R“ se utkají tříkolově každý s každým (21 utkání) a družstva ve skupinách „S“ a „T“ se utkají čtyřkolově každý s každým (20 utkání) s tím, že v této části soutěže se výsledky z 1. části soutěže nezapočítávají.

- skupina „U“ - družstva umístěná po 1. části ve skupinách „J“ a „K“ na 5. - 7. místě a jedno družstvo, které z družstev umístěných po 1. části ve skupinách „J“ a „K“ na 4. místě dosáhlo nižšího pořadí ve smyslu čl. 418 SDR, se utkají čtyřkolově každý s každým (24 utkání) s tím, že v této části soutěže se výsledky z 1. části soutěže nezapočítávají.

3. část-O postup do ELJ

- družstva umístěná po části 2 a) - „Nadstavbová“ ve skupinách „L“, „M“, „N“ a „O“ na 1. místě se utkají dvoukolově každý s každým (6 utkání), s tím, že v této části soutěže se výsledky utkání z předchozích částí soutěže nezapočítávají. Družstvo, které se po této části soutěže umístí na 1. místě, získává ve smyslu čl. 208 SDR právo účasti v soutěži ELJ pro sezónu 2020/2021.

Utkání všech částí této soutěže se hrají tříbodovým systémem dle čl. 403 odst. 1. SDR. Není-li určen vítěz utkání v základní hrací době, hraje se utkání do rozhodnutí dle čl. 404 SDR s tím, že se nehraje prodloužení, ale následují samostatné nájezdy k určení vítěze utkání dle čl. 407 SDR bez použití písm. a) tohoto článku.

Konečné pořadí družstev bude stanoveno podle čl. 417 SDR, v průběhu soutěže je pořadí družstev určováno dle čl. 416 SDR.

Technické normy

1. V soutěži startují hráči ročníku narození 2000, 2001 a 2002.
2. Družstvo je povinno nastoupit do utkání LJ ve stanoveném počtu hráčů následovně:
 - a) minimálně 1, maximálně 2 brankáři a
 - b) minimálně 10, maximálně 18 hráčů do pole(výjimka z čl. 318 odst. 1. SDR)
3. V utkání LJ mohou za družstvo nastoupit maximálně 3 Cizinci, přičemž start brankáře-Cizince není povolen.
4. V utkání LJ mohou za družstvo nastoupit maximálně 4 hráči věkové kategorie dorostu (tj. hráči ročníku narození 2003 a 2004).
5. V utkání LJ může za družstvo nastoupit celkem maximálně 5 hráčů na střídavé hostování dle čl. 7 odst. 4. Přestupního řádu mimo klubů extraligy a I. ligy, a to:
 - z ELJ hráči ročníku narození 2002,
 - z ELIOD ELD hráči ročníku narození 2003.
6. Pořádající klub je v souladu s vnitřní směrnicí ČSLH č. 108 ze dne 13. 6. 2019 povinen zajistit při utkání přítomnost lékaře, zdravotní sestry, nebo zdravotnického záchranáře, kterým může být i para medik (student VŠ) po absolvování příslušných zkoušek.
7. Domácí družstvo je povinno k utkání LJ nastoupit ve světlých dresech, družstvo hostující v dresech tmavých.
8. Hráči družstva nemusí mít stejnou barvu helem, brankář může mít odlišnou barvu kalhot (výjimka z čl. 40 bodu i. Pravidel, viz také Příloha č. 3 Všeobecných ustanovení). Brankář, který v roce, v němž začala příslušná sezóna, dovrší či dovrší 17. rok věku (pro sezónu 2019-2020 se jedná o ročník narození 2002), a mladší, musí nosit obličejovou masku vyrobenou tak, aby jejími otvory nemohl proniknout puk ani čepel hole (výjimka z čl. 190 bodu ii. Pravidel, viz také příloha č. 3 Všeobecných ustanovení).
9. Na účast reprezentačního družstva Polské republiky věkové kategorie U18 se použije obdobně vnitřní směrnice ČSLH č. 88 ze dne 8. 6. 2017. Utkání, u něhož je reprezentační družstvo Polské republiky věkové kategorie U18 uvedeno na prvním místě, se koná na hřišti soupeře (tj. na hřišti družstva klubu, které je u utkání uvedeno na druhém místě) s tím, že veškeré náklady spojené s pořádáním takového utkání (konkrétně pronájem hrací plochy, náklady na pořadatelskou službu, na zdravotní službu a odměny rozhodčím, odměny pomocným rozhodčím atd.) uhradí polský svaz ledního hokeje (PZHL) nebo jím určená třetí osoba.
10. Rozbruslení družstev je 10 minut před začátkem utkání bez následné úpravy ledové plochy (výjimka z čl. 44 bodu iv. Pravidel).
11. Evidence trestů dle čl. 529 SDR se mezi jednotlivými částmi soutěže přenáší.

Liga juniorů 2019/20 sk. A

1.kolo

U1001	06.09.2019	HC Energie K.Vary	: Stadion Litoměřice
U1002	06.09.2019	SK Kadaň	: HC Děčín
U1003	07.09.2019	HC Slovan Louny	: HC Tygři Klášterec nad Ohří
U1004	06.09.2019	MOSTEČTÍ LVI	: HC Draci Bílina

2.kolo

U1005	08.09.2019	Stadion Litoměřice	: HC Draci Bílina
U1006	08.09.2019	HC Slovan Louny	: MOSTEČTÍ LVI
U1007	08.09.2019	HC Děčín	: HC Tygři Klášterec nad Ohří
U1008	08.09.2019	HC Energie K.Vary	: SK Kadaň

3.kolo

U1009	13.09.2019	SK Kadaň	: Stadion Litoměřice
U1010	13.09.2019	HC Tygři Klášterec nad Ohří	: HC Energie K.Vary
U1011	13.09.2019	MOSTEČTÍ LVI	: HC Děčín
U1012	13.09.2019	HC Draci Bílina	: HC Slovan Louny

4.kolo

U1013	15.09.2019	Stadion Litoměřice	: HC Slovan Louny
U1014	15.09.2019	HC Děčín	: HC Draci Bílina
U1015	15.09.2019	HC Energie K.Vary	: MOSTEČTÍ LVI
U1016	15.09.2019	SK Kadaň	: HC Tygři Klášterec nad Ohří

5.kolo

U1017	20.09.2019	HC Tygři Klášterec nad Ohří	: Stadion Litoměřice
U1018	20.09.2019	SK Kadaň	: MOSTEČTÍ LVI
U1019	20.09.2019	HC Draci Bílina	: HC Energie K.Vary
U1020	20.09.2019	HC Slovan Louny	: HC Děčín

6.kolo

U1021	22.09.2019	Stadion Litoměřice	: HC Děčín
U1022	22.09.2019	HC Energie K.Vary	: HC Slovan Louny
U1023	22.09.2019	SK Kadaň	: HC Draci Bílina
U1024	22.09.2019	HC Tygři Klášterec nad Ohří	: MOSTEČTÍ LVI

7.kolo

U1025	27.09.2019	MOSTEČTÍ LVI	: Stadion Litoměřice
U1026	27.09.2019	HC Draci Bílina	: HC Tygři Klášterec nad Ohří
U1027	27.09.2019	HC Slovan Louny	: SK Kadaň
U1028	27.09.2019	HC Děčín	: HC Energie K.Vary

8.kolo

U1029	29.09.2019	Stadion Litoměřice	: HC Energie K.Vary
U1030	29.09.2019	HC Děčín	: SK Kadaň
U1031	29.09.2019	HC Tygři Klášterec nad Ohří	: HC Slovan Louny
U1032	29.09.2019	HC Draci Bílina	: MOSTEČTÍ LVI

9.kolo

U1033	04.10.2019	HC Draci Bílina	: Stadion Litoměřice
U1034	04.10.2019	MOSTEČTÍ LVI	: HC Slovan Louny
U1035	04.10.2019	HC Tygři Klášterec nad Ohří	: HC Děčín
U1036	04.10.2019	SK Kadaň	: HC Energie K.Vary

10.kolo

U1037	06.10.2019	Stadion Litoměřice	: SK Kadaň
U1038	06.10.2019	HC Energie K.Vary	: HC Tygři Klášterec nad Ohří
U1039	06.10.2019	HC Děčín	: MOSTEČTÍ LVI
U1040	06.10.2019	HC Slovan Louny	: HC Draci Bílina

11.kolo

U1041	11.10.2019	HC Slovan Louny	: Stadion Litoměřice
U1042	11.10.2019	HC Draci Bílina	: HC Děčín
U1043	11.10.2019	MOSTEČTÍ LVI	: HC Energie K.Vary
U1044	11.10.2019	HC Tygři Klášterec nad Ohří	: SK Kadaň

12.kolo

U1045	13.10.2019	Stadion Litoměřice	: HC Tygři Klášterec nad Ohří
U1046	13.10.2019	MOSTEČTÍ LVI	: SK Kadaň
U1047	13.10.2019	HC Energie K.Vary	: HC Draci Bílina
U1048	13.10.2019	HC Děčín	: HC Slovan Louny

13.kolo

U1049	18.10.2019	HC Děčín	: Stadion Litoměřice
U1050	18.10.2019	HC Slovan Louny	: HC Energie K.Vary
U1051	18.10.2019	HC Draci Bílina	: SK Kadaň
U1052	18.10.2019	MOSTEČTÍ LVI	: HC Tygři Klášterec nad Ohří

14.kolo

U1053	20.10.2019	Stadion Litoměřice	: MOSTEČTÍ LVI
U1054	20.10.2019	HC Tygři Klášterec nad Ohří	: HC Draci Bílina
U1055	20.10.2019	SK Kadaň	: HC Slovan Louny
U1056	20.10.2019	HC Energie K.Vary	: HC Děčín

Liga dorostu

Počet účastníků: 75

Počet utkání: 28-38

Hrací dny: pátek/sobota, neděle

Začátky utkání: neděle/sobota, státní svátky: 09,00 - 18,00,

všední dny: 16,30 - 19,00

System soutěže

1. část:

- 76 družstev rozděleno územně do 14 skupin; 6 družstev ve skupině „A“, 6 družstev ve skupině „B“, 6 družstev ve skupině „C“, 5 družstev ve skupině „D“, 5 družstev ve skupině „E“, 5 družstev ve skupině „F“, 4 družstva ve skupině „G“, 5 družstev ve skupině „H“, 5 družstev ve skupině „I“, 5 družstev ve skupině „J“, 6 družstev ve skupině „K“, 6 družstev ve skupině „L“, 5 družstev ve skupině „M“ a 6 družstev ve skupině „N“; družstva se ve skupinách utkají dvoukolově každý s každým (8-10 utkání), ve skupině „G“ se družstva utkají tříkolově každý s každým (9 utkání).

2. část

a) - Nadstavbová:

- skupiny „O“, „P“, „Q“ - družstva umístěná po 1. části ve skupinách „A“, „B“, „C“ a „K“ na 1. - 3. místě, ve skupinách „D“, „E“, „F“, „G“, „H“, „I“ a „J“ na 1. a 2. místě a jedno družstvo, které z družstev umístěných ve skupinách „D“, „E“, „F“, „G“, „H“, „I“ a „J“ na 3. místě dosáhlo ve smyslu čl. 418 SDR nejvyššího pořadí, rozdělená na základě územního principu do tří skupin po 9 družstvech se v jednotlivých skupinách utkají tříkolově každý s každým (24 utkání) s tím, že v této části soutěže se výsledky z 1. části soutěže nezapočítávají.

- skupina „R“ - družstva umístěná po 1. části ve skupinách „L“, „M“ a „N“ na 1. - 3. místě se utkají tříkolově každý s každým (24 utkání) s tím, že v této části soutěže se výsledky z 1. části soutěže nezapočítávají.

b) - O umístění:

- skupiny „S“, „T“, „U“, „V“ a „W“ - družstva umístěná po 1. části ve skupinách „A“, „B“, „C“, „K“ na 4. - 6. místě, ve skupinách „D“, „E“, „F“, „G“, „H“, „I“ a „J“ na 4. - 5. místě a 6 družstev, která po 1. části dosáhla z družstev umístěných ve skupinách „D“, „E“, „F“, „G“, „H“, „I“ a „J“ na 3. místě nejnižšího pořadí ve smyslu čl. 418 SDR, rozdělená na základě územního principu do pěti skupin, se v jednotlivých skupinách utkají čtyřkolově každý s každým (20 - 24 utkání) s tím, že v této části soutěže se výsledky z 1. části soutěže nezapočítávají.

- skupina „X“ - družstva umístěná po 1. části ve skupinách „L“ a „N“ na 4. - 6. místě a družstva umístěná ve skupině „M“ na 4. a 5. místě se utkají tříkolově každý s každým (24 utkání) s tím, že v této části soutěže se výsledky z 1. části

3. část-O postup do baráže o účast v ELIOD ELD

- družstva umístěná po části 2 a) - „Nadstavbová“ ve skupinách „O“, „P“, „Q“ a „R“ na 1. místě se utkají dvoukolově každý s každým (6 utkání), s tím, že v této části soutěže se výsledky utkání z předchozích částí soutěže nezapočítávají. Této části soutěže se nemohou zúčastnit „B“ družstva klubů hrajících ELIOD ELD. V případě, že se „B“ družstvo klubu hrajícího ELIOD ELD umístí po části 2 a) - „Nadstavbové“ v příslušné skupině na 1. místě, postupuje do této části soutěže družstvo na dalším místě tabulky téže skupiny, přičemž stejně se postupuje, umístí-li se „B“ družstva klubů hrajících ELIOD ELD po části 2a) - „Nadstavbové“ v příslušné skupině na 1. a 2. místě atd.

Družstva, která se po této části soutěže umístí na 1. a 2. místě, získávají právo účasti v baráži o účast v ELIOD ELD pro sezónu 2020/2021.

Utkání všech částí této soutěže se hrají tříbodovým systémem dle čl. 403 odst. 1. SDŘ s tím, že není-li určen vítěz utkání v základní hrací době, hraje se utkání do rozhodnutí dle čl. 404 SDŘ s tím, že se nehraje prodloužení, ale následují samostatné nájezdy k určení vítěze utkání dle čl. 407 SDŘ bez použití písm. a) tohoto článku.

Konečné pořadí družstev bude stanoveno podle čl. 417 SDŘ, v průběhu soutěže je pořadí družstev určováno dle čl. 416 SDŘ.

Technické normy

1. V soutěži startují hráči ročníku narození 2003 a 2004.

2. Družstvo je povinno nastoupit do utkání LD ve stanoveném počtu hráčů následovně:

a) minimálně 1, maximálně 2 brankáři a

b) minimálně 10, maximálně 18 hráčů do pole

(výjimka z čl. 318 odst. 1. SDŘ)

3. V utkání LD mohou za družstvo nastoupit maximálně 3 Cizinci, přičemž start brankáře-Cizince není povolen.

4. V utkání LD mohou za družstvo nastoupit maximálně 4 hráči věkové kategorie starších žáků (tj. hráči ročníku narození 2005 a 2006).

5. V utkání LD může za družstvo nastoupit celkem maximálně 5 hráčů na střídavé hostování dle čl. 7 odst. 5. Přestupního řádu mimo klubů extraligy a I. ligy, a to:

- z ELIOD ELD hráči ročníku narození 2004,

- z LSŽ hráči ročníku narození 2005.

6. Pořádající klub je v souladu s vnitřní směrnicí ČSLH č. 108 ze dne 13. 6. 2019 povinen zajistit při utkání přítomnost lékaře, zdravotní sestry, nebo zdravotnického záchranáře, kterým může být i para medik (student VŠ) po absolvování příslušných zkoušek.

7. Domácí družstvo je povinno k utkání LD nastoupit ve světlých dresech, družstvo hostující v dresech tmavých.

8. Hráči družstva nemusí mít stejnou barvu helem, brankář může mít odlišnou barvu kalhot (výjimka z čl. 40 bodu i. Pravidel, viz také Příloha č. 3 Všeobecných ustanovení). Brankář, který v roce, v němž začala příslušná sezóna, dovrší či dovrší 17. rok věku (pro sezónu 2019-2020 se jedná o ročník narození 2002), a mladší, musí nosit obličejovou masku vyrobenou tak, aby jejími otvory nemohl proniknout puk ani čepel hole (výjimka z čl. 190 bodu ii. Pravidel, viz také příloha č. 3 Všeobecných ustanovení).

9. Na účast reprezentačního družstva Polské republiky věkové kategorie U16 se použije obdobně vnitřní směrnice ČSLH č. 88 ze dne 8. 6. 2017. Utkání, u něhož je reprezentační družstvo Polské republiky věkové kategorie U16 uvedeno na prvním místě, se koná na hřišti soupeře (tj. na hřišti družstva klubu, které je u utkání uvedeno na druhém místě) s tím, že veškeré náklady spojené s pořádáním takového utkání (konkrétně pronájem hrací plochy, náklady na pořadatelskou službu, na zdravotní službu a odměny rozhodčím, odměny pomocným rozhodčím atd.) uhradí polský svaz ledního hokeje (PZHL) nebo jím určená třetí osoba.
10. Rozbruslení družstev je 10 minut před začátkem utkání bez následné úpravy ledové plochy (výjimka z čl. 44 bodu iv. Pravidel).
11. Evidence trestů dle čl. 529 SDR se mezi jednotlivými částmi soutěže přenáší.

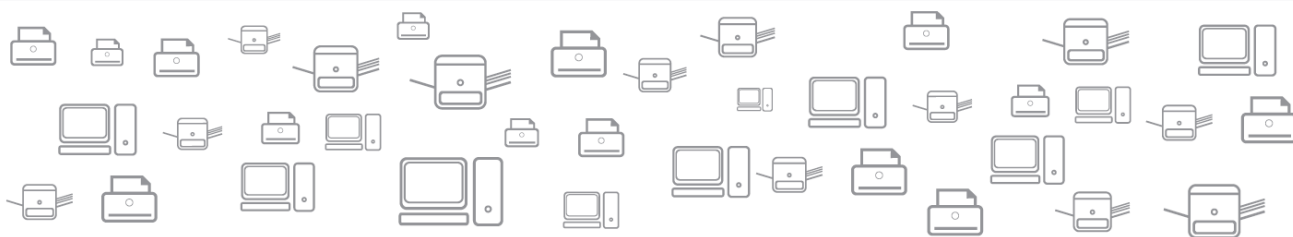

Servis, pronájem a prodej kancelářské a výpočetní techniky



www.nonac.cz

nonac

NONAC CV spol. s r.o., Nerudova 67, Chomutov 430 01
tel.: +420 474 652 122 mobil: +420 602 669 999

ACCREDITED PARTNER

Canon

Liga dorostu 2019/20 sk. B

1. kolo

U3051	08. 09. 2019	Slovan Ústí n.Labem	: HC Litvínov
U3052	08. 09. 2019	Piráti Chomutov	: HC Slovan Louny
U3053	08. 09. 2019	HC Draci Bílina	: Stadion Litoměřice

2. kolo

U3054	14. 09. 2019	HC Litvínov	: Stadion Litoměřice
U3055	14. 09. 2019	HC Slovan Louny	: HC Draci Bílina
U3056	14. 09. 2019	Slovan Ústí n.Labem	: Piráti Chomutov

3. kolo

U3057	15.09.2019	Piráti Chomutov	: HC Litvínov
U3058	15.09.2019	HC Draci Bílina	: Slovan Ústí n.Labem
U3059	15.09.2019	Stadion Litoměřice	: HC Slovan Louny

4.kolo

U3060	22.09.2019	HC Litvínov	: HC Slovan Louny
U3061	22.09.2019	Slovan Ústí n.Labem	: Stadion Litoměřice
U3062	22.09.2019	Piráti Chomutov	: HC Draci Bílina

5.kolo

U3063	28.09.2019	HC Draci Bílina	: HC Litvínov
U3064	28.09.2019	Stadion Litoměřice	: Piráti Chomutov
U3065	28.09.2019	HC Slovan Louny	: Slovan Ústí n.Labem

6.kolo

U3066	29.09.2019	HC Litvínov	: Slovan Ústí n.Labem
U3067	29.09.2019	HC Slovan Louny	: Piráti Chomutov
U3068	29.09.2019	Stadion Litoměřice	: HC Draci Bílina

7.kolo

U3069	06.10.2019	Stadion Litoměřice	: HC Litvínov
U3070	06.10.2019	HC Draci Bílina	: HC Slovan Louny
U3071	06.10.2019	Piráti Chomutov	: Slovan Ústí n.Labem

8.kolo

U3072	12.10.2019	HC Litvínov	: Piráti Chomutov
U3073	12.10.2019	Slovan Ústí n.Labem	: HC Draci Bílina
U3074	12.10.2019	HC Slovan Louny	: Stadion Litoměřice

9.kolo

U3075	13.10.2019	HC Slovan Louny	: HC Litvínov
U3076	13.10.2019	Stadion Litoměřice	: Slovan Ústí n.Labem
U3077	13.10.2019	HC Draci Bílina	: Piráti Chomutov

10.kolo

U3078	20.10.2019	HC Litvínov	: HC Draci Bílina
U3079	20.10.2019	Piráti Chomutov	: Stadion Litoměřice
U3080	20.10.2019	Slovan Ústí n.Labem	: HC Slovan Louny

Liga starších žáků „A“ 2005-2006 a Liga mladších žáků „C“ 2007-2008

Počet účastníků : 42
(každý klub má družstvo „A“ starších a „C“ mladších žáků)
Počet utkání : 27-33
Hrací dny : sobota / neděle a v určených dnech školního volna

System soutěže

1. část:

- 42 družstev rozděleno územně do 5 skupin; 8 družstev ve skupině 1 - „Ústecká“, 10 družstev ve skupině 2 - „Pražská“, 8 družstev ve skupině 3 - „Královeská“, 8 družstev ve skupině 4 - „Jihomoravská“, 8 družstev ve skupině 5 - „Moravskoslezská“; družstva se ve skupinách 1 - „Ústecká“, 3 - „Královeská“, 4 - „Jihomoravská“, 5 - „Moravskoslezská“ utkají čtyřkolově každý s každým (28 utkání). Družstva se ve skupině 2 - „Pražská“ utkají tříkolově každý s každým (27 utkání).

2. část-Závěrečný turnaj o titul Mistr České republiky v kategorii starších žáků:

- družstva umístěná po 1. části v jednotlivých skupinách kategorie starších žáků „A“ na 1. místě se utkají jednokolově každý s každým (5 utkání) s tím, že v této části soutěže se výsledky utkání z předchozích částí soutěže nezapočítávají.

Vítěz této části obdrží titul „Mistr České republiky v kategorii starších žáků“.

Utkání 1. části se hrají dvoubodovým systémem dle čl. 402 SDŘ.

Konečné pořadí družstev bude stanoveno podle čl. 417 SDŘ, v průběhu soutěže je pořadí družstev určováno dle čl. 416 SDŘ.

Utkání 2. části - „Závěrečný turnaj o titul Mistr České republiky v kategorii starších žáků“ se hrají tříbodovým systémem dle čl. 403 odst. 1. SDŘ. Není-li určen vítěz utkání v základní hrací době, hraje se utkání do rozhodnutí dle čl. 404 SDŘ s tím, že bezprostředně po třiminutové přestávce bez úpravy hrací plochy následuje pětiminutové prodloužení. Obě družstva nastupují s jedním brankářem a čtyřmi hráči v poli, družstva si před prodloužením nemění strany. Pro prodloužení platí zvláštní pravidla dle čl. 405 SDŘ. Nepadne-li branka v prodloužení, následují samostatné nájezdy k určení vítěze utkání dle čl. 407 SDŘ.

Konečné pořadí družstev bude stanoveno podle čl. 417 SDŘ, v průběhu soutěže je pořadí družstev určováno dle čl. 416 SDŘ.

Technické normy

1. V soutěži kategorie starších žáků „A“ startují hráči ročníku narození 2005 a 2006. V soutěži kategorie mladších žáků „C“ startují hráči ročníku narození 2007 a 2008.
2. V utkání kategorie starších žáků „A“ mohou v souladu s čl. 219 odst. 1. SDŘ za družstvo nastoupit maximálně 3 hráči ročníku narození 2007. V utkání kategorie mladších žáků „C“ mohou v souladu s čl. 219 odst. 1. SDŘ za družstvo nastoupit maximálně 3 hráči ročníku narození 2009.
3. V utkání kategorie starších žáků „A“ a mladších žáků „C“ mohou za družstvo nastoupit maximálně 3 Cizinci.
4. V utkání kategorie starších žáků „A“ mohou v souladu s čl. 218 SDŘ za družstvo nastoupit dívky ročníku narození 2003 a 2004, a to bez omezení jejich počtu. V utkání kategorie mladších žáků „C“ mohou v souladu s čl. 218 SDŘ za družstvo nastoupit dívky ročníku narození 2005 a 2006, a to bez omezení jejich počtu.
5. Je-li zápis o utkání zpracován dle čl. 326 odst. 2. písm. b) SDŘ, je pořádající klub povinen po utkání zajistit oboustrannou kopii zápisu o utkání pro hostující družstvo, případně delegáta utkání.
6. Pořádající klub je v souladu s vnitřní směrnicí ČSLH č. 108 ze dne 13. 6. 2019 povinen zajistit při utkání přítomnost lékaře, zdravotní sestry, nebo zdravotnického záchranáře.
7. Utkání kategorie mladších žáků „C“ se při hře „do těla“ řídí jednotlivými ustanoveními vnitřní směrnice ČSLH č. 102 ze dne 2. 5. 2018.
8. Rozbruslení družstev je 10 minut před začátkem utkání bez následné úpravy ledové plochy (výjimka z čl. 44 bodu iv. Pravidel).
9. Utkání soutěže LSŽ „A“ a LMŽ „C“ jsou organizována jako tzv. dvojutkání, kdy první utkání hraje kategorie mladších žáků, po nich kategorie starších žáků. Hrací plocha se upravuje vždy po odehrání dvou třetin. (výjimka z čl. 44 bodu iv. Pravidel)
10. Ustanovení čl. 220 SDŘ se nevztahuje na kluby mající družstva „A“ a „B“ v rámci soutěží LSŽ „A“ a LSŽ „B“, resp. LMŽ „C“ a LMŽ „D“.
11. Hráč klubu majícího družstva „A“ a „B“ v rámci soutěží LSŽ „A“ a LSŽ „B“, resp. LMŽ „C“ a LMŽ „D“, smí v rámci uvedených soutěží nastoupit o víkendu pouze za družstvo LSŽ „A“, nebo za družstvo LSŽ „B“, resp. za družstvo LMŽ „C“, nebo za družstvo LMŽ „D“. Porušení znamená neoprávněný start se všemi z toho plynoucími důsledky.
12. Pokud jakékoliv družstvo klubu majícího družstva „A“ a „B“ v rámci soutěží LSŽ „A“ a LSŽ „B“, resp. LMŽ „C“ a LMŽ „D“, odstoupí ze soutěže, nebo bude ze soutěže vyloučeno, může klub pokračovat pouze v soutěži LSŽ „B“, resp. LMŽ „D“.
13. Utkání kategorie LSŽ „A“ jsou řízena systémem jednoho hlavního a dvou čárových rozhodčích, utkání kategorie LMŽ „C“ jsou řízena systémem dvou rozhodčích.
14. Evidence trestů dle čl. 529 SDŘ se z 1. části do 2. části - „Závěrečný turnaj o titul Mistr České republiky v kategorii starších žáků“ nepřenáší.

15. Ze soutěže LSŽ „A“ se dle čl. 7 odst. 5. přestupního řádu mimo klubů extraligy a I. ligy povoluje hostování mezi soutěžemi (střídavý start) hráčům ročníku narození 2005, a to:

- nejdéle do 30. 4. 2020,
- do LD, pokud se mateřský klub hráče soutěže LD neúčastní,
- není-li v rozhodné době povoleno hostování mezi soutěžemi (střídavý start) do soutěže LD 5 jiným hráčům družstva Klubu z ELIOD ELD a současně z LSŽ „A“.

16. Všichni hráči nastupující v soutěži LSŽ „A“ a LMŽ „C“ jsou povinni absolvovat povinné testování, a to následujícím způsobem:

- Všeobecné testy (06/2019 a 12/2019)
- Speciální testy (12/2019 a 02/2020).

STK upozorňuje, že v žádném případě nebude schvalovat překládání zápasů této kategorie na všední dny.

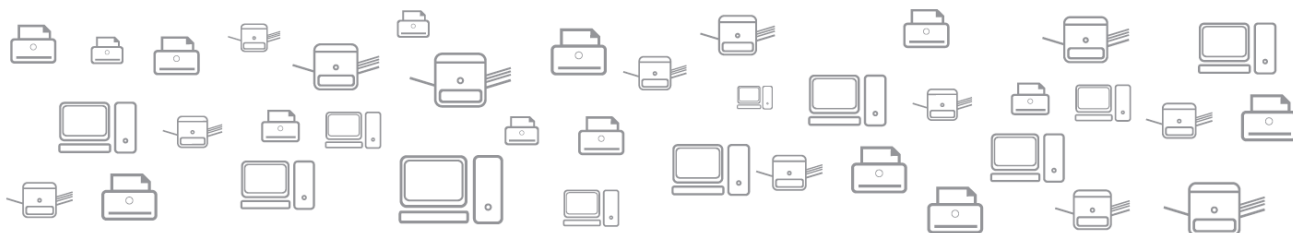

Servis, pronájem a prodej kancelářské a výpočetní techniky



www.nonac.cz

nonac

NONAC CV spol. s r.o., Nerudova 67, Chomutov 430 01
tel.: +420 474 652 122 mobil: +420 602 669 999

ACCREDITED PARTNER

Canon

Liga starších žáků "A" sk. 1 - Ústecká 2019/20

1.kolo

U9001	08.09.2019	Rytíři Kladno	: HC Baník Sokolov
U9002	07.09.2019	Piráti Chomutov	: HC Energie K.Vary
U9003	07.09.2019	HC Litvínov	: MOSTEČTÍ LVI
U9004	07.09.2019	Slovan Ústí n.Labem	: PZ Kladno

2.kolo

U9005	14.09.2019	HC Baník Sokolov	: PZ Kladno
U9006	14.09.2019	MOSTEČTÍ LVI	: Slovan Ústí n.Labem
U9007	14.09.2019	HC Energie K.Vary	: HC Litvínov
U9008	14.09.2019	Rytíři Kladno	: Piráti Chomutov

3.kolo 21.nebo 22.9.2019

U9009		Piráti Chomutov	: HC Baník Sokolov
U9010	21.09.2019	HC Litvínov	: Rytíři Kladno
U9011	21.09.2019	Slovan Ústí n.Labem	: HC Energie K.Vary
U9012	21.09.2019	PZ Kladno	: MOSTEČTÍ LVI

4.kolo

U9013	28.09.2019	HC Baník Sokolov	: MOSTEČTÍ LVI
U9014	28.09.2019	HC Energie K.Vary	: PZ Kladno
U9015	28.09.2019	Rytíři Kladno	: Slovan Ústí n.Labem
U9016	28.09.2019	Piráti Chomutov	: HC Litvínov

5.kolo 5.nebo 6.10.2019

U9017	05.10.2019	HC Litvínov	: HC Baník Sokolov
U9018		Piráti Chomutov	: Slovan Ústí n.Labem
U9019		PZ Kladno	: Rytíři Kladno
U9020		MOSTEČTÍ LVI	: HC Energie K.Vary

6.kolo

U9021	12.10.2019	HC Baník Sokolov	: HC Energie K.Vary
U9022	12.10.2019	Rytíři Kladno	: MOSTEČTÍ LVI
U9023	12.10.2019	Piráti Chomutov	: PZ Kladno
U9024	12.10.2019	HC Litvínov	: Slovan Ústí n.Labem

7.kolo

U9025	19.10.2019	Slovan Ústí n.Labem	: HC Baník Sokolov
U9026	19.10.2019	PZ Kladno	: HC Litvínov
U9027	19.10.2019	MOSTEČTÍ LVI	: Piráti Chomutov
U9028	19.10.2019	HC Energie K.Vary	: Rytíři Kladno

8.kolo

U9029	20.10.2019	HC Baník Sokolov	: Rytíři Kladno
U9030	20.10.2019	HC Energie K.Vary	: Piráti Chomutov
U9031	20.10.2019	MOSTEČTÍ LVI	: HC Litvínov
U9032	20.10.2019	PZ Kladno	: Slovan Ústí n.Labem

9.kolo 26.nebo 27.10.2019			
U9033		PZ Kladno	: HC Baník Sokolov
U9034		Slovan Ústí n.Labem	: MOSTEČTÍ LVI
U9035	26.10.2019	HC Litvínov	: HC Energie K.Vary
U9036		Piráti Chomutov	: Rytíři Kladno
10.kolo 2.nebo 3.11.2019			
U9037		HC Baník Sokolov	: Piráti Chomutov
U9038		Rytíři Kladno	: HC Litvínov
U9039		HC Energie K.Vary	: Slovan Ústí n.Labem
U9040		MOSTEČTÍ LVI	: PZ Kladno
11.kolo			
U9041	09.11.2019	MOSTEČTÍ LVI	: HC Baník Sokolov
U9042	09.11.2019	PZ Kladno	: HC Energie K.Vary
U9043	09.11.2019	Slovan Ústí n.Labem	: Rytíři Kladno
U9044	09.11.2019	HC Litvínov	: Piráti Chomutov
12.kolo 16.nebo 17.11.2019			
U9045		HC Baník Sokolov	: HC Litvínov
U9046		Slovan Ústí n.Labem	: Piráti Chomutov
U9047		Rytíři Kladno	: PZ Kladno
U9048		HC Energie K.Vary	: MOSTEČTÍ LVI
13.kolo 30.11.nebo 1.12.2019			
U9049		HC Energie K.Vary	: HC Baník Sokolov
U9050		MOSTEČTÍ LVI	: Rytíři Kladno
U9051		PZ Kladno	: Piráti Chomutov
U9052		Slovan Ústí n.Labem	: HC Litvínov
14.kolo			
U9053	07.12.2019	HC Baník Sokolov	: Slovan Ústí n.Labem
U9054	07.12.2019	HC Litvínov	: PZ Kladno
U9055	07.12.2019	Piráti Chomutov	: MOSTEČTÍ LVI
U9056	07.12.2019	Rytíři Kladno	: HC Energie K.Vary
15.kolo 14.nebo 15.12.2019			
U9057		Rytíři Kladno	: HC Baník Sokolov
U9058		Piráti Chomutov	: HC Energie K.Vary
U9059	14.12.2019	HC Litvínov	: MOSTEČTÍ LVI
U9060		Slovan Ústí n.Labem	: PZ Kladno
16.kolo			
U9061	21.12.2019	HC Baník Sokolov	: PZ Kladno
U9062	21.12.2019	MOSTEČTÍ LVI	: Slovan Ústí n.Labem
U9063	21.12.2019	HC Energie K.Vary	: HC Litvínov
U9064	21.12.2019	Rytíři Kladno	: Piráti Chomutov
17.kolo 4.nebo 5.1.2020			
U9065		Piráti Chomutov	: HC Baník Sokolov
U9066	04.01.2020	HC Litvínov	: Rytíři Kladno
U9067		Slovan Ústí n.Labem	: HC Energie K.Vary
U9068		PZ Kladno	: MOSTEČTÍ LVI

18.kolo

U9069	11.01.2020	HC Baník Sokolov	: MOSTEČTÍ LVI
U9070	11.01.2020	HC Energie K.Vary	: PZ Kladno
U9071	11.01.2020	Rytíři Kladno	: Slovan Ústí n.Labem
U9072	11.01.2020	Piráti Chomutov	: HC Litvínov

19.kolo

U9073	12.01.2020	HC Litvínov	: HC Baník Sokolov
U9074	12.01.2020	Piráti Chomutov	: Slovan Ústí n.Labem
U9075	12.01.2020	PZ Kladno	: Rytíři Kladno
U9076	12.01.2020	MOSTEČTÍ LVI	: HC Energie K.Vary

20.kolo 25.nebo 26.1.2020

U9077		HC Baník Sokolov	: HC Energie K.Vary
U9078		Rytíři Kladno	: MOSTEČTÍ LVI
U9079		Piráti Chomutov	: PZ Kladno
U9080	25.01.2020	HC Litvínov	: Slovan Ústí n.Labem

21.kolo

U9081	01.02.2020	Slovan Ústí n.Labem	: HC Baník Sokolov
U9082	01.02.2020	PZ Kladno	: HC Litvínov
U9083	01.02.2020	MOSTEČTÍ LVI	: Piráti Chomutov
U9084	01.02.2020	HC Energie K.Vary	: Rytíři Kladno

22.kolo 8.nebo 9.2.2020

U9085		HC Baník Sokolov	: Rytíři Kladno
U9086		HC Energie K.Vary	: Piráti Chomutov
U9087		MOSTEČTÍ LVI	: HC Litvínov
U9088		PZ Kladno	: Slovan Ústí n.Labem

23.kolo 14.nebo 15.2.2019

U9089		PZ Kladno	: HC Baník Sokolov
U9090		Slovan Ústí n.Labem	: MOSTEČTÍ LVI
U9091	15.02.2020	HC Litvínov	: HC Energie K.Vary
U9092		Piráti Chomutov	: Rytíři Kladno

24.kolo 29.2.nebo 1.3.2020

U9093		HC Baník Sokolov	: Piráti Chomutov
U9094		Rytíři Kladno	: HC Litvínov
U9095		HC Energie K.Vary	: Slovan Ústí n.Labem
U9096		MOSTEČTÍ LVI	: PZ Kladno

25.kolo

U9097	14.03.2020	MOSTEČTÍ LVI	: HC Baník Sokolov
U9098	14.03.2020	PZ Kladno	: HC Energie K.Vary
U9099	14.03.2020	Slovan Ústí n.Labem	: Rytíři Kladno
U9100	14.03.2020	HC Litvínov	: Piráti Chomutov

26.kolo

U9101	15.03.2020	HC Baník Sokolov	: HC Litvínov
U9102	15.03.2020	Slovan Ústí n.Labem	: Piráti Chomutov
U9103	15.03.2020	Rytíři Kladno	: PZ Kladno
U9104	15.03.2020	HC Energie K.Vary	: MOSTEČTÍ LVI

27.kolo 21.nebo 22.3.2020

U9105	HC Energie K.Vary	: HC Baník Sokolov
U9106	MOSTEČTÍ LVI	: Rytíři Kladno
U9107	PZ Kladno	: Piráti Chomutov
U9108	Slovan Ústí n.Labem	: HC Litvínov

28.kolo 28.nebo 29.3.2020

U9109	HC Baník Sokolov	: Slovan Ústí n.Labem
U9110	28.03.2020 HC Litvínov	: PZ Kladno
U9111	Piráti Chomutov	: MOSTEČTÍ LVI
U9112	Rytíři Kladno	: HC Energie K.Vary



Servis, pronájem a prodej kancelářské a výpočetní techniky



www.nonac.cz

nonac

NONAC CV spol. s r.o. , Nerudova 67, Chomutov 430 01
tel.: +420 474 652 122 mobil: +420 602 669 999

ACCREDITED PARTNER

Canon

Liga mladších žáků "C" sk. 1 - Ústecká 2019/20

1.kolo

U7001	08.09.2019	Rytíři Kladno	: HC Baník Sokolov
U7002	07.09.2019	Piráti Chomutov	: HC Energie K.Vary
U7003	07.09.2019	HC Litvínov	: MOSTEČTÍ LVI
U7004	07.09.2019	Slovan Ústí n.Labem	: PZ Kladno

2.kolo

U7005	14.09.2019	HC Baník Sokolov	: PZ Kladno
U7006	14.09.2019	MOSTEČTÍ LVI	: Slovan Ústí n.Labem
U7007	14.09.2019	HC Energie K.Vary	: HC Litvínov
U7008	14.09.2019	Rytíři Kladno	: Piráti Chomutov

3.kolo 21.nebo 22.9.2019

U7009		Piráti Chomutov	: HC Baník Sokolov
U7010	21.09.2019	HC Litvínov	: Rytíři Kladno
U7011	21.09.2019	Slovan Ústí n.Labem	: HC Energie K.Vary
U7012	21.09.2019	PZ Kladno	: MOSTEČTÍ LVI

4.kolo

U7013	28.09.2019	HC Baník Sokolov	: MOSTEČTÍ LVI
U7014	28.09.2019	HC Energie K.Vary	: PZ Kladno
U7015	28.09.2019	Rytíři Kladno	: Slovan Ústí n.Labem
U7016	28.09.2019	Piráti Chomutov	: HC Litvínov

5.kolo 5.nebo 6.10.2019

U7017	05.10.2019	HC Litvínov	: HC Baník Sokolov
U7018		Piráti Chomutov	: Slovan Ústí n.Labem
U7019		PZ Kladno	: Rytíři Kladno
U7020		MOSTEČTÍ LVI	: HC Energie K.Vary

6.kolo

U7021	12.10.2019	HC Baník Sokolov	: HC Energie K.Vary
U7022	12.10.2019	Rytíři Kladno	: MOSTEČTÍ LVI
U7023	12.10.2019	Piráti Chomutov	: PZ Kladno
U7024	12.10.2019	HC Litvínov	: Slovan Ústí n.Labem

7.kolo 19.nebo 20.10.2019

U7025	19.10.2019	Slovan Ústí n.Labem	: HC Baník Sokolov
U7026	19.10.2019	PZ Kladno	: HC Litvínov
U7027	19.10.2019	MOSTEČTÍ LVI	: Piráti Chomutov
U7028	19.10.2019	HC Energie K.Vary	: Rytíři Kladno

8.kolo

U7029	20.10.2019	HC Baník Sokolov	: Rytíři Kladno
U7030	20.10.2019	HC Energie K.Vary	: Piráti Chomutov
U7031	20.10.2019	MOSTEČTÍ LVI	: HC Litvínov
U7032	20.10.2019	PZ Kladno	: Slovan Ústí n.Labem

9.kolo	26.nebo 27.10.2019		
U7033		PZ Kladno	: HC Baník Sokolov
U7034		Slovan Ústí n.Labem	: MOSTEČTÍ LVI
U7035	26.10.2019	HC Litvínov	: HC Energie K.Vary
U7036		Piráti Chomutov	: Rytíři Kladno
10.kolo	2.nebo 3.11.2019		
U7037		HC Baník Sokolov	: Piráti Chomutov
U7038		Rytíři Kladno	: HC Litvínov
U7039		HC Energie K.Vary	: Slovan Ústí n.Labem
U7040		MOSTEČTÍ LVI	: PZ Kladno
11.kolo			
U7041	09.11.2019	MOSTEČTÍ LVI	: HC Baník Sokolov
U7042	09.11.2019	PZ Kladno	: HC Energie K.Vary
U7043	09.11.2019	Slovan Ústí n.Labem	: Rytíři Kladno
U7044	09.11.2019	HC Litvínov	: Piráti Chomutov
12.kolo	16.nebo 17.11.2019		
U7045		HC Baník Sokolov	: HC Litvínov
U7046		Slovan Ústí n.Labem	: Piráti Chomutov
U7047		Rytíři Kladno	: PZ Kladno
U7048		HC Energie K.Vary	: MOSTEČTÍ LVI
13.kolo	30.11.nebo 1.12.2019		
U7049		HC Energie K.Vary	: HC Baník Sokolov
U7050		MOSTEČTÍ LVI	: Rytíři Kladno
U7051		PZ Kladno	: Piráti Chomutov
U7052		Slovan Ústí n.Labem	: HC Litvínov
14.kolo			
U7053	07.12.2019	HC Baník Sokolov	: Slovan Ústí n.Labem
U7054	07.12.2019	HC Litvínov	: PZ Kladno
U7055	07.12.2019	Piráti Chomutov	: MOSTEČTÍ LVI
U7056	07.12.2019	Rytíři Kladno	: HC Energie K.Vary
15.kolo	14.nebo 15.12.2019		
U7057		Rytíři Kladno	: HC Baník Sokolov
U7058		Piráti Chomutov	: HC Energie K.Vary
U7059	14.12.2019	HC Litvínov	: MOSTEČTÍ LVI
U7060		Slovan Ústí n.Labem	: PZ Kladno
16.kolo			
U7061	21.12.2019	HC Baník Sokolov	: PZ Kladno
U7062	21.12.2019	MOSTEČTÍ LVI	: Slovan Ústí n.Labem
U7063	21.12.2019	HC Energie K.Vary	: HC Litvínov
U7064	21.12.2019	Rytíři Kladno	: Piráti Chomutov
17.kolo	4.nebo 5.1.2020		
U7065		Piráti Chomutov	: HC Baník Sokolov
U7066	04.01.2020	HC Litvínov	: Rytíři Kladno
U7067		Slovan Ústí n.Labem	: HC Energie K.Vary
U7068		Prac. zálohy Kladno	: MOSTEČTÍ LVI

18.kolo

U7069	11.01.2020	HC Baník Sokolov	: MOSTEČTÍ LVI
U7070	11.01.2020	HC Energie K.Vary	: PZ Kladno
U7071	11.01.2020	Rytíři Kladno	: Slovan Ústí n.Labem
U7072	11.01.2020	Piráti Chomutov	: HC Litvínov

19.kolo

U7073	12.01.2020	HC Litvínov	: HC Baník Sokolov
U7074	12.01.2020	Piráti Chomutov	: Slovan Ústí n.Labem
U7075	12.01.2020	PZ Kladno	: Rytíři Kladno
U7076	12.01.2020	MOSTEČTÍ LVI	: HC Energie K.Vary

20.kolo 25.nebo 26.1.2020

U7077		HC Baník Sokolov	: HC Energie K.Vary
U7078		Rytíři Kladno	: MOSTEČTÍ LVI
U7079		Piráti Chomutov	: PZ Kladno
U7080	25.01.2020	HC Litvínov	: Slovan Ústí n.Labem

21.kolo

U7081	01.02.2020	Slovan Ústí n.Labem	: HC Baník Sokolov
U7082	01.02.2020	PZ Kladno	: HC Litvínov
U7083	01.02.2020	MOSTEČTÍ LVI	: Piráti Chomutov
U7084	01.02.2020	HC Energie K.Vary	: Rytíři Kladno

22.kolo 8.nebo 9.1.2020

U7085		HC Baník Sokolov	: Rytíři Kladno
U7086		HC Energie K.Vary	: Piráti Chomutov
U7087		MOSTEČTÍ LVI	: HC Litvínov
U7088		PZ Kladno	: Slovan Ústí n.Labem

23.kolo 15.nebo 16.1.2020

U7089		PZ Kladno	: HC Baník Sokolov
U7090		Slovan Ústí n.Labem	: MOSTEČTÍ LVI
U7091	15.02.2020	HC Litvínov	: HC Energie K.Vary
U7092		Piráti Chomutov	: Rytíři Kladno

24.kolo 29.2.nebo 1.3.2020

U7093		HC Baník Sokolov	: Piráti Chomutov
U7094		Rytíři Kladno	: HC Litvínov
U7095		HC Energie K.Vary	: Slovan Ústí n.Labem
U7096		MOSTEČTÍ LVI	: PZ Kladno

25.kolo

U7097	14.03.2020	MOSTEČTÍ LVI	: HC Baník Sokolov
U7098	14.03.2020	PZ Kladno	: HC Energie K.Vary
U7099	14.03.2020	Slovan Ústí n.Labem	: Rytíři Kladno
U7100	14.03.2020	HC Litvínov	: Piráti Chomutov

26.kolo

U7101	15.03.2020	HC Baník Sokolov	: HC Litvínov
U7102	15.03.2020	Slovan Ústí n.Labem	: Piráti Chomutov
U7103	15.03.2020	Rytíři Kladno	: PZ Kladno
U7104	15.03.2020	HC Energie K.Vary	: MOSTEČTÍ LVI

27.kolo 21.nebo 22.3.2020

U7105	HC Energie K.Vary	: HC Baník Sokolov
U7106	MOSTEČTÍ LVI	: Rytíři Kladno
U7107	PZ Kladno	: Piráti Chomutov
U7108	Slovan Ústí n.Labem	: HC Litvínov

28.kolo 28.nebo 29.3.2020

U7109	HC Baník Sokolov	: Slovan Ústí n.Labem
U7110	28.03.2020 HC Litvínov	: Prac. zálohy Kladno
U7111	Piráti Chomutov	: MOSTEČTÍ LVI
U7112	Rytíři Kladno	: HC Energie K.Vary



Servis, pronájem a prodej kancelářské a výpočetní techniky



www.nonac.cz

nonac

NONAC CV spol. s r.o. , Nerudova 67, Chomutov 430 01
tel.: +420 474 652 122 mobil: +420 602 669 999

ACCREDITED PARTNER

Canon

Liga starších žáků „B“ 2005-2006 a Liga mladších žáků „D“ 2007-2008

Počet účastníků : 128 družstev v kategorii starších žáků
163 družstev v kategorii mladších žáků
Počet utkání : 20 - 30
Hrací dny : sobota / neděle a v určených dnech školního volna

Systém soutěže

Systém skupin 6, 7, 13

1. část:

- 27 družstev kategorie starších žáků a 27 družstev kategorie mladších žáků rozděleno územně do 3 skupin; 9/9 ve skupině 6 - „Karlovarská“, 9/9 ve skupině 7 - „Ústecká“, 9/9 ve skupině 13 - „Vysočina; družstva se ve skupinách utkají tříkolově každý s každým (24 utkání).

Systém skupin 22, 23, 24 a 25

1. část:

- 26 družstev kategorie mladších žáků rozděleno územně do 4 skupin; 6 družstev ve skupině 22 - „Ústecko-Středočeská“, 6 družstev ve skupině 23 - „Středočeská V“, 6 družstev ve skupině 24 - „Jihočeská“ a 8 družstev ve skupině 25 - „Pardubická-Vysočina“; družstva se ve skupinách utkají čtyřkolově každý s každým (20-28 utkání).

Všechna utkání soutěže se hrají dvoubodovým systémem dle čl. 402 SDŘ.

Konečné pořadí družstev bude stanoveno podle čl. 417 SDŘ, v průběhu soutěže je pořadí družstev určováno dle čl. 416 SDŘ.

Technické normy

1. V soutěži kategorie starších žáků „B“ startují hráči ročníku narození 2005 a 2006. V soutěži kategorie mladších žáků „D“ startují hráči ročníku narození 2007 a 2008.
2. V utkání kategorie starších žáků „B“ mohou v souladu s čl. 219 odst. 1. SDŘ za družstvo nastoupit maximálně 3 hráči ročníku narození 2007. V utkání kategorie mladších žáků „D“ mohou v souladu s čl. 219 odst. 1. SDŘ za družstvo nastoupit maximálně 3 hráči ročníku narození 2009.
3. V utkání kategorie starších žáků „B“ a mladších žáků „D“ mohou za družstvo nastoupit maximálně 3 Cizinci.
4. V utkání kategorie starších žáků „B“ mohou v souladu s čl. 218 SDŘ za družstvo nastoupit dívky ročníku narození 2003 a 2004, a to bez omezení jejich počtu. V utkání kategorie mladších žáků „D“ mohou v souladu s čl. 218 SDŘ za družstvo nastoupit dívky ročníku narození 2005 a 2006, a to bez omezení jejich počtu.
5. Je-li zápis o utkání zpracován dle čl. 326 odst. 2. písm. b) SDŘ, je pořádající klub povinen po utkání zajistit oboustrannou kopii zápisu o utkání pro hostující družstvo, případně delegáta utkání.
6. Pořádající klub je v souladu s vnitřní směrnicí ČSLH č. 108 ze dne 13. 6. 2019 povinen zajistit při utkání přítomnost lékaře, zdravotní sestry, nebo zdravotnického záchranáře.
7. Utkání kategorie mladších žáků „D“ se při hře „do těla“ řídí jednotlivými ustanoveními vnitřní směrnice ČSLH č. 102 ze dne 2. 5. 2018.
8. Rozbruslení družstev je 10 minut před začátkem utkání bez následné úpravy ledové plochy (výjimka z čl. 44 bodu iv. Pravidel).
9. Utkají-li se družstva mající v soutěži LSŽ „B“ a LMŽ „D“ zařazena družstva obou věkových kategorií, jsou utkání organizována jako tzv. dvojutkání, kdy první utkání hraje kategorie mladších žáků, po nich kategorie starších žáků. V takovém případě se hrací plocha upravuje vždy po odehrání dvou třetin. Utkají-li se družstva, z nichž alespoň jedno má v soutěži LSŽ „B“ a LMŽ „D“ zařazeno právě jedno družstvo věkové kategorie, upravuje se ledová plocha vždy po 2. třetině utkání. (výjimka z čl. 44 bodu iv. Pravidel)
10. Ustanovení čl. 220 SDŘ se nevztahuje na kluby mající družstva „A“ a „B“ v rámci soutěží LSŽ „A“ a LSŽ „B“, resp. LMŽ „C“ a LMŽ „D“.
11. Evidence trestů dle čl. 529 SDŘ se mezi jednotlivými částmi soutěže přenáší.
12. Hráč klubu majícího družstva „A“ a „B“ v rámci soutěží LSŽ „A“ a LSŽ „B“, resp. LMŽ „C“ a LMŽ „D“, smí v rámci uvedených soutěží nastoupit o víkendu pouze za družstvo LSŽ „A“, nebo za družstvo LSŽ „B“, resp. za družstvo LMŽ „C“, nebo za družstvo LMŽ „D“. Porušení znamená neoprávněný start se všemi z toho plynoucími důsledky.
13. Pokud jakékoliv družstvo klubu majícího družstva „A“ a „B“ v rámci soutěží LSŽ „A“ a LSŽ „B“, resp. LMŽ „C“ a LMŽ „D“, odstoupí ze soutěže, nebo bude ze soutěže vyloučeno, může klub pokračovat pouze v soutěži LSŽ „B“, resp. LMŽ „D“.
14. Utkání kategorie LSŽ „B“ a utkání kategorie LMŽ „D“ jsou řízena systémem dvou rozhodčích.

15. Ze soutěže LSŽ „B“ se dle čl. 7 odst. 5. přestupního řádu mimo klubů extraligy a I. ligy povoluje hostování mezi soutěžemi (střídavý start) hráčům ročníku narození 2005, a to:

- nejdéle do 30. 4. 2020,
- do LD, pokud se mateřský klub hráče soutěže LD neúčastní.

STK upozorňuje, že v žádném případě nebude schvalovat překládání zápasů této kategorie na všední dny.

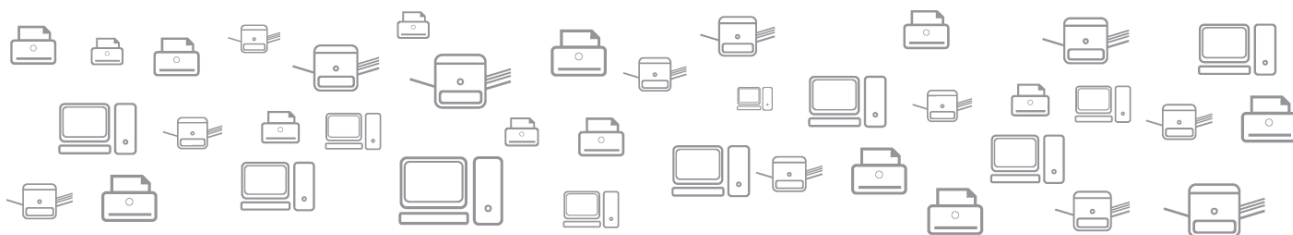

Servis, pronájem a prodej kancelářské a výpočetní techniky



www.nonac.cz

nonac

NONAC CV spol. s r.o. , Nerudova 67, Chomutov 430 01
tel.: +420 474 652 122 mobil: +420 602 669 999

ACCREDITED PARTNER

Canon

Liga starších žáků "B" sk. 7 - Ústecká 2019/20

1.kolo

U8001	22.09.2019	Piráti Chomutov	: HC Roudnice n.L.
U8002	08.09.2019	Slovan Ústí n.Labem	: HC Slovan Louny
U8003	07.09.2019	Stadion Litoměřice	: HC Draci Bílina
U8004	07.09.2019	MOSTEČTÍ LVI	: HC Děčín

2.kolo

U8005	14.09.2019	HC Draci Bílina	: MOSTEČTÍ LVI
U8006	14.09.2019	HC Slovan Louny	: Stadion Litoměřice
U8007	14.09.2019	HC Roudnice n.L.	: Slovan Ústí n.Labem
U8008	14.09.2019	HC Litvínov	: Piráti Chomutov

3.kolo 21.nebo 22.9.2019

U8009	21.09.2019	Slovan Ústí n.Labem	: HC Litvínov
U8010	21.09.2019	Stadion Litoměřice	: HC Roudnice n.L.
U8011		MOSTEČTÍ LVI	: HC Slovan Louny
U8012		HC Děčín	: HC Draci Bílina

4.kolo

U8013	28.09.2019	HC Slovan Louny	: HC Děčín
U8014	28.09.2019	HC Roudnice n.L.	: MOSTEČTÍ LVI
U8015	28.09.2019	HC Litvínov	: Stadion Litoměřice
U8016	28.09.2019	Piráti Chomutov	: Slovan Ústí n.Labem

5.kolo 5.nebo 6.10.2019

U8017		Stadion Litoměřice	: Piráti Chomutov
U8018		MOSTEČTÍ LVI	: HC Litvínov
U8019		HC Děčín	: HC Roudnice n.L.
U8020		HC Draci Bílina	: HC Slovan Louny

6.kolo

U8021	12.10.2019	HC Roudnice n.L.	: HC Draci Bílina
U8022	12.10.2019	HC Litvínov	: HC Děčín
U8023	12.10.2019	Piráti Chomutov	: MOSTEČTÍ LVI
U8024	12.10.2019	Slovan Ústí n.Labem	: Stadion Litoměřice

7.kolo

U8025	19.10.2019	MOSTEČTÍ LVI	: Slovan Ústí n.Labem
U8026	19.10.2019	HC Děčín	: Piráti Chomutov
U8027	19.10.2019	HC Draci Bílina	: HC Litvínov
U8028	19.10.2019	HC Slovan Louny	: HC Roudnice n.L.

8.kolo

U8029	20.10.2019	HC Litvínov	: HC Slovan Louny
U8030	20.10.2019	Piráti Chomutov	: HC Draci Bílina
U8031	20.10.2019	Slovan Ústí n.Labem	: HC Děčín
U8032	20.10.2019	Stadion Litoměřice	: MOSTEČTÍ LVI

9.kolo 26.nebo 27.102019			
U8033		HC Děčín	: Stadion Litoměřice
U8034		HC Draci Bílina	: Slovan Ústí n.Labem
U8035		HC Slovan Louny	: Piráti Chomutov
U8036		HC Roudnice n.L.	: HC Litvínov
10.kolo 2.nebo 3.11.2019			
U8037		HC Roudnice n.L.	: Piráti Chomutov
U8038		HC Slovan Louny	: Slovan Ústí n.Labem
U8039		HC Draci Bílina	: Stadion Litoměřice
U8040		HC Děčín	: MOSTEČTÍ LVI
11.kolo			
U8041	09.11.2019	MOSTEČTÍ LVI	: HC Draci Bílina
U8042	09.11.2019	Stadion Litoměřice	: HC Slovan Louny
U8043	09.11.2019	Slovan Ústí n.Labem	: HC Roudnice n.L.
U8044	09.11.2019	Piráti Chomutov	: HC Litvínov
12.kolo 16.nebo 17.11.2019			
U8045	17.11.2019	HC Litvínov	: Slovan Ústí n.Labem
U8046		HC Roudnice n.L.	: Stadion Litoměřice
U8047		HC Slovan Louny	: MOSTEČTÍ LVI
U8048		HC Draci Bílina	: HC Děčín
13.kolo 30.11.nebo 1.12.2019			
U8049		HC Děčín	: HC Slovan Louny
U8050		MOSTEČTÍ LVI	: HC Roudnice n.L.
U8051		Stadion Litoměřice	: HC Litvínov
U8052		Slovan Ústí n.Labem	: Piráti Chomutov
14.kolo			
U8053	07.12.2019	Piráti Chomutov	: Stadion Litoměřice
U8054	07.12.2019	HC Litvínov	: MOSTEČTÍ LVI
U8055	07.12.2019	HC Roudnice n.L.	: HC Děčín
U8056	07.12.2019	HC Slovan Louny	: HC Draci Bílina
15.kolo 14.nebo 15.12.2019			
U8057		HC Draci Bílina	: HC Roudnice n.L.
U8058		HC Děčín	: HC Litvínov
U8059		MOSTEČTÍ LVI	: Piráti Chomutov
U8060		Stadion Litoměřice	: Slovan Ústí n.Labem
16.kolo			
U8061	21.12.2019	Slovan Ústí n.Labem	: MOSTEČTÍ LVI
U8062	21.12.2019	Piráti Chomutov	: HC Děčín
U8063	21.12.2019	HC Litvínov	: HC Draci Bílina
U8064	21.12.2019	HC Roudnice n.L.	: HC Slovan Louny
17.kolo 4.nebo 5.1.2020			
U8065		HC Slovan Louny	: HC Litvínov
U8066		HC Draci Bílina	: Piráti Chomutov
U8067		HC Děčín	: Slovan Ústí n.Labem
U8068		MOSTEČTÍ LVI	: Stadion Litoměřice

18.kolo

U8069	11.01.2020	Stadion Litoměřice	: HC Děčín
U8070	11.01.2020	Slovan Ústí n.Labem	: HC Draci Bílina
U8071	11.01.2020	Piráti Chomutov	: HC Slovan Louny
U8072	11.01.2020	HC Litvínov	: HC Roudnice n.L.

19.kolo

U8073	12.01.2020	Piráti Chomutov	: HC Roudnice n.L.
U8074	12.01.2020	Slovan Ústí n.Labem	: HC Slovan Louny
U8075	12.01.2020	Stadion Litoměřice	: HC Draci Bílina
U8076	12.01.2020	MOSTEČTÍ LVI	: HC Děčín

20.kolo 25.nebo 26.1.2020

U8077		HC Draci Bílina	: MOSTEČTÍ LVI
U8078		HC Slovan Louny	: Stadion Litoměřice
U8079		HC Roudnice n.L.	: Slovan Ústí n.Labem
U8080	26.01.2020	HC Litvínov	: Piráti Chomutov

21.kolo

U8081	01.02.2020	Slovan Ústí n.Labem	: HC Litvínov
U8082	01.02.2020	Stadion Litoměřice	: HC Roudnice n.L.
U8083	01.02.2020	MOSTEČTÍ LVI	: HC Slovan Louny
U8084	01.02.2020	HC Děčín	: HC Draci Bílina

22.kolo 8.nebo 9.2.2020

U8085		HC Slovan Louny	: HC Děčín
U8086		HC Roudnice n.L.	: MOSTEČTÍ LVI
U8087	09.02.2020	HC Litvínov	: Stadion Litoměřice
U8088		Piráti Chomutov	: Slovan Ústí n.Labem

23.kolo 15.nebo 16.2.2020

U8089		Stadion Litoměřice	: Piráti Chomutov
U8090		MOSTEČTÍ LVI	: HC Litvínov
U8091		HC Děčín	: HC Roudnice n.L.
U8092		HC Draci Bílina	: HC Slovan Louny

24.kolo 29.2. nebo 1.3.2020

U8093		HC Roudnice n.L.	: HC Draci Bílina
U8094	01.03.2020	HC Litvínov	: HC Děčín
U8095		Piráti Chomutov	: MOSTEČTÍ LVI
U8096		Slovan Ústí n.Labem	: Stadion Litoměřice

25.kolo

U8097	14.03.2020	MOSTEČTÍ LVI	: Slovan Ústí n.Labem
U8098	14.03.2020	HC Děčín	: Piráti Chomutov
U8099	14.03.2020	HC Draci Bílina	: HC Litvínov
U8100	14.03.2020	HC Slovan Louny	: HC Roudnice n.L.

26.kolo

U8101	15.03.2020	HC Litvínov	: HC Slovan Louny
U8102	15.03.2020	Piráti Chomutov	: HC Draci Bílina
U8103	15.03.2020	Slovan Ústí n.Labem	: HC Děčín
U8104	15.03.2020	Stadion Litoměřice	: MOSTEČTÍ LVI

27.kolo 21.nebo 22.3.2020

U8105	HC Děčín	: Stadion Litoměřice
U8106	HC Draci Bílina	: Slovan Ústí n.Labem
U8107	HC Slovan Louny	: Piráti Chomutov
U8108	HC Roudnice n.L.	: HC Litvínov

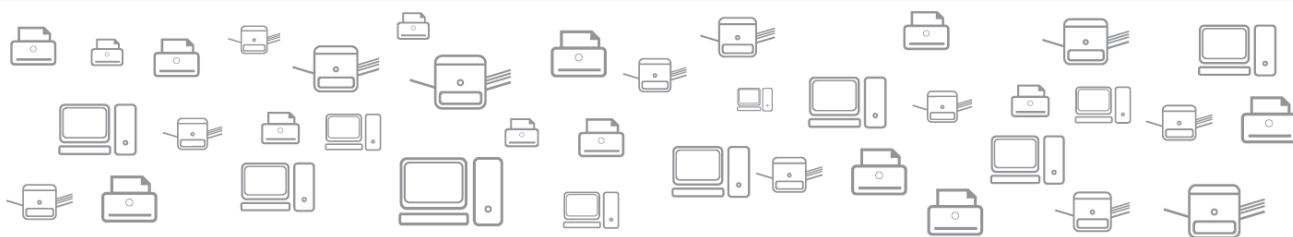

Servis, pronájem a prodej kancelářské a výpočetní techniky



www.nonac.cz

nonac

NONAC CV spol. s r.o. , Nerudova 67, Chomutov 430 01
tel.: +420 474 652 122 mobil: +420 602 669 999

ACCREDITED PARTNER

Canon

Liga mladších žáků "D" sk. 7 - Ústecká 2019/20

1.kolo

U6001	22.09.2019	Piráti Chomutov	: HC Roudnice n.L.
U6002	08.09.2019	Slovan Ústí n.Labem	: HC Slovan Louny
U6003	07.09.2019	Stadion Litoměřice	: HC Draci Bílina
U6004	07.09.2019	MOSTEČTÍ LVI	: HC Děčín

2.kolo

U6005	14.09.2019	HC Draci Bílina	: MOSTEČTÍ LVI
U6006	14.09.2019	HC Slovan Louny	: Stadion Litoměřice
U6007	14.09.2019	HC Roudnice n.L.	: Slovan Ústí n.Labem
U6008	14.09.2019	HC Litvínov	: Piráti Chomutov

3.kolo 21.nebo 22.9.2019

U6009	21.09.2019	Slovan Ústí n.Labem	: HC Litvínov
U6010	21.09.2019	Stadion Litoměřice	: HC Roudnice n.L.
U6011		MOSTEČTÍ LVI	: HC Slovan Louny
U6012		HC Děčín	: HC Draci Bílina

4.kolo

U6013	28.09.2019	HC Slovan Louny	: HC Děčín
U6014	28.09.2019	HC Roudnice n.L.	: MOSTEČTÍ LVI
U6015	28.09.2019	HC Litvínov	: Stadion Litoměřice
U6016	28.09.2019	Piráti Chomutov	: Slovan Ústí n.Labem

5.kolo 5.nebo 6.10.2019

U6017		Stadion Litoměřice	: Piráti Chomutov
U6018		MOSTEČTÍ LVI	: HC Litvínov
U6019		HC Děčín	: HC Roudnice n.L.
U6020		HC Draci Bílina	: HC Slovan Louny

6.kolo

U6021	12.10.2019	HC Roudnice n.L.	: HC Draci Bílina
U6022	12.10.2019	HC Litvínov	: HC Děčín
U6023	12.10.2019	Piráti Chomutov	: MOSTEČTÍ LVI
U6024	12.10.2019	Slovan Ústí n.Labem	: Stadion Litoměřice

7.kolo

U6025	19.10.2019	MOSTEČTÍ LVI	: Slovan Ústí n.Labem
U6026	19.10.2019	HC Děčín	: Piráti Chomutov
U6027	19.10.2019	HC Draci Bílina	: HC Litvínov
U6028	19.10.2019	HC Slovan Louny	: HC Roudnice n.L.

8.kolo

U6029	20.10.2019	HC Litvínov	: HC Slovan Louny
U6030	20.10.2019	Piráti Chomutov	: HC Draci Bílina
U6031	20.10.2019	Slovan Ústí n.Labem	: HC Děčín
U6032	20.10.2019	Stadion Litoměřice	: MOSTEČTÍ LVI

9.kolo 26.nebo 27.10.2019

U6033	HC Děčín	: Stadion Litoměřice
U6034	HC Draci Bílina	: Slovan Ústí n.Labem
U6035	HC Slovan Louny	: Piráti Chomutov
U6036	HC Roudnice n.L.	: HC Litvínov

10.kolo 2.nebo 3.11.2019

U6037	HC Roudnice n.L.	: Piráti Chomutov
U6038	HC Slovan Louny	: Slovan Ústí n.Labem
U6039	HC Draci Bílina	: Stadion Litoměřice
U6040	HC Děčín	: MOSTEČTÍ LVI

11.kolo

U6041	09.11.2019	MOSTEČTÍ LVI	: HC Draci Bílina
U6042	09.11.2019	Stadion Litoměřice	: HC Slovan Louny
U6043	09.11.2019	Slovan Ústí n.Labem	: HC Roudnice n.L.
U6044	09.11.2019	Piráti Chomutov	: HC Litvínov

12.kolo 16.nebo 17.11.2019

U6045	17.11.2019	HC Litvínov	: Slovan Ústí n.Labem
U6046		HC Roudnice n.L.	: Stadion Litoměřice
U6047		HC Slovan Louny	: MOSTEČTÍ LVI
U6048		HC Draci Bílina	: HC Děčín

13.kolo 30.11.nebo 1.12.2019

U6049		HC Děčín	: HC Slovan Louny
U6050		MOSTEČTÍ LVI	: HC Roudnice n.L.
U6051		Stadion Litoměřice	: HC Litvínov
U6052		Slovan Ústí n.Labem	: Piráti Chomutov

14.kolo

U6053	07.12.2019	Piráti Chomutov	: Stadion Litoměřice
U6054	07.12.2019	HC Litvínov	: MOSTEČTÍ LVI
U6055	07.12.2019	HC Roudnice n.L.	: HC Děčín
U6056	07.12.2019	HC Slovan Louny	: HC Draci Bílina

15.kolo 14.nebo 15.12.2019

U6057		HC Draci Bílina	: HC Roudnice n.L.
U6058		HC Děčín	: HC Litvínov
U6059		MOSTEČTÍ LVI	: Piráti Chomutov
U6060		Stadion Litoměřice	: Slovan Ústí n.Labem

16.kolo

U6061	21.12.2019	Slovan Ústí n.Labem	: MOSTEČTÍ LVI
U6062	21.12.2019	Piráti Chomutov	: HC Děčín
U6063	21.12.2019	HC Litvínov	: HC Draci Bílina
U6064	21.12.2019	HC Roudnice n.L.	: HC Slovan Louny

17.kolo 4.nebo 5.1.2020

U6065		HC Slovan Louny	: HC Litvínov
U6066		HC Draci Bílina	: Piráti Chomutov
U6067		HC Děčín	: Slovan Ústí n.Labem
U6068		MOSTEČTÍ LVI	: Stadion Litoměřice

18.kolo

U6069	11.01.2020	Stadion Litoměřice	: HC Děčín
U6070	11.01.2020	Slovan Ústí n.Labem	: HC Draci Bílina
U6071	11.01.2020	Piráti Chomutov	: HC Slovan Louny
U6072	11.01.2020	HC Litvínov	: HC Roudnice n.L.

19.kolo

U6073	12.02.2020	Piráti Chomutov	: HC Roudnice n.L.
U6074	12.02.2020	Slovan Ústí n.Labem	: HC Slovan Louny
U6075	12.02.2020	Stadion Litoměřice	: HC Draci Bílina
U6076	12.02.2020	MOSTEČTÍ LVI	: HC Děčín

20.kolo 25.nebo 26.1.2020

U6077		HC Draci Bílina	: MOSTEČTÍ LVI
U6078		HC Slovan Louny	: Stadion Litoměřice
U6079		HC Roudnice n.L.	: Slovan Ústí n.Labem
U6080	26.01.2020	HC Litvínov	: Piráti Chomutov

21.kolo

U6081	01.02.2020	Slovan Ústí n.Labem	: HC Litvínov
U6082	01.02.2020	Stadion Litoměřice	: HC Roudnice n.L.
U6083	01.02.2020	MOSTEČTÍ LVI	: HC Slovan Louny
U6084	01.02.2020	HC Děčín	: HC Draci Bílina

22.kolo 8.nebo 9.2.2020

U6085		HC Slovan Louny	: HC Děčín
U6086		HC Roudnice n.L.	: MOSTEČTÍ LVI
U6087	09.02.2020	HC Litvínov	: Stadion Litoměřice
U6088		Piráti Chomutov	: Slovan Ústí n.Labem

23.kolo 15.nebo 16.2.2020

U6089		Stadion Litoměřice	: Piráti Chomutov
U6090		MOSTEČTÍ LVI	: HC Litvínov
U6091		HC Děčín	: HC Roudnice n.L.
U6092		HC Draci Bílina	: HC Slovan Louny

24.kolo 29.2. nebo 1.3.2020

U6093		HC Roudnice n.L.	: HC Draci Bílina
U6094	01.03.2020	HC Litvínov	: HC Děčín
U6095		Piráti Chomutov	: MOSTEČTÍ LVI
U6096		Slovan Ústí n.Labem	: Stadion Litoměřice

25.kolo

U6097	14.03.2020	MOSTEČTÍ LVI	: Slovan Ústí n.Labem
U6098	14.03.2020	HC Děčín	: Piráti Chomutov
U6099	14.03.2020	HC Draci Bílina	: HC Litvínov
U6100	14.03.2020	HC Slovan Louny	: HC Roudnice n.L.

26.kolo

U6101	15.03.2020	HC Litvínov	: HC Slovan Louny
U6102	15.03.2020	Piráti Chomutov	: HC Draci Bílina
U6103	15.03.2020	Slovan Ústí n.Labem	: HC Děčín
U6104	15.03.2020	Stadion Litoměřice	: MOSTEČTÍ LVI

27.kolo 21.nebo 22.3.2020

U6105	HC Děčín : Stadion Litoměřice
U6106	HC Draci Bílina : Slovan Ústí n.Labem
U6107	HC Slovan Louny : Piráti Chomutov
U6108	HC Roudnice n.L. : HC Litvínov



Servis, pronájem a prodej kancelářské a výpočetní techniky



www.nonac.cz

nonac

NONAC CV spol. s r.o. , Nerudova 67, Chomutov 430 01
tel.:+420 474 652 122 mobil: +420 602 669 999

ACCREDITED PARTNER

Canon

Liga mladších žáků "D" sk. 22 - Ústecko - Středočeská 2019/20

1.kolo

U6201	07.09.2019	HC Děčín	: HC Buldoci Neratovice
U6202	07.09.2019	Stadion Litoměřice	: volno
U6203	07.09.2019	HC Slovan Louny	: HC Junior Mělník

2.kolo

U6204	14.09.2019	HC Buldoci Neratovice	: HC Junior Mělník
U6205	14.09.2019	HC Slovan Louny	: volno
U6206	14.09.2019	HC Děčín	: Stadion Litoměřice

3.kolo

U6207	21.09.2019	Stadion Litoměřice	: HC Buldoci Neratovice
U6208	22.09.2019	HC Slovan Louny	: HC Děčín
U6209	21.09.2019	HC Junior Mělník	: volno

4.kolo

U6210	28.09.2019	HC Buldoci Neratovice	: volno
U6211	28.09.2019	HC Děčín	: HC Junior Mělník
U6212	28.09.2019	Stadion Litoměřice	: HC Slovan Louny

5.kolo

5.nebo 6.10.2019

U6213		HC Slovan Louny	: HC Buldoci Neratovice
U6214	05.10.2019	HC Junior Mělník	: Stadion Litoměřice
U6215	05.10.2019	HC Děčín	: volno

6.kolo

U6216	12.10.2019	HC Buldoci Neratovice	: HC Děčín
U6217	12.10.2019	Stadion Litoměřice	: volno
U6218	12.10.2019	HC Junior Mělník	: HC Slovan Louny

7.kolo

U6219	19.10.2019	HC Junior Mělník	: HC Buldoci Neratovice
U6220	19.10.2019	HC Slovan Louny	: volno
U6221	19.10.2019	Stadion Litoměřice	: HC Děčín

8.kolo

U6222	20.10.2019	HC Buldoci Neratovice	: Stadion Litoměřice
U6223	20.10.2019	HC Děčín	: HC Slovan Louny
U6224	20.10.2019	HC Junior Mělník	: volno

9.kolo

26.nebo 27.10.2019

U6225	26.10.2019	Buldoci Neratovice	: volno
U6226	26.10.2019	HC Junior Mělník	: HC Děčín
U6227		HC Slovan Louny	: Stadion Litoměřice

10.kolo

2.nebo 3.11.2019

U6228	02.11.2019	HC Buldoci Neratovice	: HC Slovan Louny
U6229		Stadion Litoměřice	: HC Junior Mělník
U6230	02.11.2019	HC Děčín	: volno

11.kolo

U6231	09.11.2019	HC Děčín	: HC Buldoci Neratovice
U6232	09.11.2019	Stadion Litoměřice	: volno
U6233	09.11.2019	HC Slovan Louny	: HC Junior Mělník

12.kolo 16.nebo 17.11.2019

U6234	16.11.2019	HC Buldoci Neratovice	: HC Junior Mělník
U6235	16.11.2019	HC Slovan Louny	: volno
U6236		HC Děčín	: Stadion Litoměřice

13.kolo 30.11.nebo 1.12.2019

U6237		Stadion Litoměřice	: HC Buldoci Neratovice
U6238		HC Slovan Louny	: HC Děčín
U6239	30.11.2019	HC Junior Mělník	: volno

14.kolo

U6240	07.12.2019	HC Buldoci Neratovice	: volno
U6241	07.12.2019	HC Děčín	: HC Junior Mělník
U6242	07.12.2019	Stadion Litoměřice	: HC Slovan Louny

15.kolo 14.nebo 15.12.2019

U6243		HC Slovan Louny	: HC Buldoci Neratovice
U6244	15.12.2019	HC Junior Mělník	: Stadion Litoměřice
U6245	14.12.2019	HC Děčín	: volno

16.kolo

U6246	21.12.2019	HC Buldoci Neratovice	: HC Děčín
U6247	21.12.2019	Stadion Litoměřice	: volno
U6248	21.12.2019	HC Junior Mělník	: HC Slovan Louny

17.kolo 4.nebo 5.1.2020

U6249	04.01.2020	HC Junior Mělník	: HC Buldoci Neratovice
U6250	04.01.2020	HC Slovan Louny	: volno
U6251		Stadion Litoměřice	: HC Děčín

18.kolo

U6252	11.01.2020	HC Buldoci Neratovice	: Stadion Litoměřice
U6253	11.01.2020	HC Děčín	: HC Slovan Louny
U6254	11.01.2020	HC Junior Mělník	: volno

19.kolo

U6255	12.01.2020	HC Buldoci Neratovice	: volno
U6256	12.01.2020	HC Junior Mělník	: HC Děčín
U6257	12.01.2020	HC Slovan Louny	: Stadion Litoměřice

20.kolo 25.nebo 26.1.2020

U6258		HC Buldoci Neratovice	: HC Slovan Louny
U6259		Stadion Litoměřice	: HC Junior Mělník
U6260	25.01.2020	HC Děčín	: volno

Pohár ústeckého kraje 7. tříd 2019/20

Technické normy

1. V soutěži pohár mladších žáků 7. tříd startují hráči ročníku narození 2007 a 2008 navštěvující 7. třídu ZŠ
2. V utkání kategorie mladších žáků „D“ mohou v souladu s čl. 219 odst. 1. SDŘ za družstvo nastoupit maximálně 3 hráči ročníku narození 2008, kteří navštěvují 6. třídu
3. V utkání mohou za družstvo nastoupit maximálně 3 Cizinci.
4. V utkání kategorie mladších žáků „D“ mohou v souladu s čl. 218 SDŘ za družstvo nastoupit dívky ročníku narození 2005 a 2006, a to bez omezení jejich počtu.
5. Je-li zápis o utkání zpracován dle čl. 326 odst. 2. písm. b) SDŘ, je pořadající klub povinen po utkání zajistit oboustrannou kopii zápisu o utkání pro hostující družstvo, případně delegáta utkání.
6. Pořadající klub je v souladu s vnitřní směrnicí ČSLH č. 108 ze dne 13. 6. 2019 povinen zajistit při utkání přítomnost lékaře, zdravotní sestry, nebo zdravotnického záchranáře.
7. Utkání kategorie mladších žáků „D“ se při hře „do těla“ řídí jednotlivými ustanoveními vnitřní směrnice ČSLH č. 102 ze dne 2. 5. 2018.
8. Rozbruslení družstev je 10 minut před začátkem utkání bez následné úpravy ledové plochy (výjimka z čl. 44 bodu iv. Pravidel).
9. Evidence trestů dle čl. 529 SDŘ se mezi jednotlivými částmi soutěže přenáší.
10. Hráč klubu majícího družstva „A“ a „B“ v rámci soutěží LSŽ „A“ a LSŽ „B“, resp. LMŽ „C“ a LMŽ „D“, smí v rámci uvedených soutěží nastoupit o víkendu pouze za družstvo LSŽ „A“, nebo za družstvo LSŽ „B“, resp. za družstvo LMŽ „C“, nebo za družstvo LMŽ „D“. Porušení znamená neoprávněný start se všemi z toho plynoucími důsledky.
11. Utkání jsou řízena systémem dvou rozhodčích.
12. Do tabulky se započítávají výsledky ze soutěží LMŽ C (1.a2.kolo) a LMŽ D skupina 22 (1. a 2. kolo)
Tzn., že Piráti Chomutov, Mostečtí Lvi, HC Litvínov, Slovan Ústí nad Labem (LMŽ C) spolu v “Poháru” nehrají.
A stejně tak HC Děčín, Stadion Litoměřice a HC Slovan Louny (LMŽ D, skupina 22) spolu také nehrají.
Výsledky těchto vzájemných utkání ze skupin LMŽ doplní sekretář KVV v Systému soutěží do “Poháru”.

Pohár 7. tříd Ústeckého kraje 2019/20

1.kolo

UP7001	15.09.2019	Piráti Chomutov	: MOSTEČTÍ LVI
UP7002	15.09.2019	HC Litvínov	: HC Děčín
UP7003	15.09.2019	Slovan Ústí n.Labem	: Stadion Litoměřice

2.kolo

UP7004	29.09.2019	HC Slovan Louny	: Stadion Litoměřice
UP7005	29.09.2019	HC Děčín	: Slovan Ústí n.Labem
UP7006	29.09.2019	MOSTEČTÍ LVI	: HC Litvínov

3.kolo

UP7007	13.10.2019	Piráti Chomutov	: HC Slovan Louny
UP7008	13.10.2019	Slovan Ústí n.Labem	: MOSTEČTÍ LVI
UP7009	13.10.2019	Stadion Litoměřice	: HC Děčín

4.kolo

UP7010	29.10.2019	HC Slovan Louny	: HC Děčín
UP7011	29.10.2019	MOSTEČTÍ LVI	: Stadion Litoměřice
UP7012	29.10.2019	Piráti Chomutov	: HC Litvínov

5.kolo

UP7013	10.11.2019	HC Litvínov	: HC Slovan Louny
UP7014	10.11.2019	Slovan Ústí n.Labem	: Piráti Chomutov
UP7015	10.11.2019	HC Děčín	: MOSTEČTÍ LVI

6.kolo

UP7016	24.11.2019	HC Slovan Louny	: MOSTEČTÍ LVI
UP7017	24.11.2019	Piráti Chomutov	: Stadion Litoměřice
UP7018	24.11.2019	HC Litvínov	: Slovan Ústí n.Labem

7.kolo

UP7019	08.12.2019	Slovan Ústí n.Labem	: HC Slovan Louny
UP7020	08.12.2019	Stadion Litoměřice	: HC Litvínov
UP7021	08.12.2019	HC Děčín	: Piráti Chomutov

8.kolo 14.nebo 15.12.2019

UP7022		MOSTEČTÍ LVI	: Piráti Chomutov
UP7023		HC Děčín	: HC Litvínov
UP7024		Stadion Litoměřice	: Slovan Ústí n.Labem

9.kolo 11.nebo 12.1.2020

UP7025		Stadion Litoměřice	: HC Slovan Louny
UP7026		Slovan Ústí n.Labem	: HC Děčín
UP7027		HC Litvínov	: MOSTEČTÍ LVI

10.kolo 25.nebo 26.1.2020

UP7028		HC Slovan Louny	: Piráti Chomutov
UP7029		MOSTEČTÍ LVI	: Slovan Ústí n.Labem
UP7030		HC Děčín	: Stadion Litoměřice

11.kolo

UP7031	02.02.2020	HC Děčín	: HC Slovan Louny
UP7032	02.02.2020	Stadion Litoměřice	: MOSTEČTÍ LVI
UP7033	02.02.2020	HC Litvínov	: Piráti Chomutov

12.kolo

UP7034	23.02.2020	HC Slovan Louny	: HC Litvínov
UP7035	23.02.2020	Piráti Chomutov	: Slovan Ústí n.Labem
UP7036	23.02.2020	MOSTEČTÍ LVI	: HC Děčín

13.kolo

UP7037	08.03.2020	MOSTEČTÍ LVI	: HC Slovan Louny
UP7038	08.03.2020	Stadion Litoměřice	: Piráti Chomutov
UP7039	08.03.2020	Slovan Ústí n.Labem	: HC Litvínov

14.kolo 21.nebo 22.3.2020

UP7040		HC Slovan Louny	: Slovan Ústí n.Labem
UP7041	22.03.2020	HC Litvínov	: Stadion Litoměřice
UP7042		Piráti Chomutov	: HC Děčín



Servis, pronájem a prodej kancelářské a výpočetní techniky



www.nonac.cz

nonac

NONAC CV spol. s r.o. , Nerudova 67, Chomutov 430 01
tel.: +420 474 652 122 mobil: +420 602 669 999

ACCREDITED PARTNER

Canon

Soutěž 5. tříd Ústeckého kraje 2019/20

Technické normy

1. V soutěži startují hráči ročníku narození 2009.
2. V utkání mohou v souladu s čl. 219 odst. 1. SDŘ za družstvo nastoupit maximálně 3 hráči ročníku narození 2010.
3. V utkání mohou za družstvo nastoupit maximálně 3 Cizinci.
4. V utkání mohou v souladu s čl. 218 SDŘ za družstvo nastoupit dívky ročníku narození 2007 a 2008, a to bez omezení jejich počtu.
5. Je-li zápis o utkání zpracován dle čl. 326 odst. 2. písm. b) SDŘ, je pořádající klub povinen po utkání zajistit oboustrannou kopii zápisu o utkání pro hostující družstvo, případně delegáta utkání.
6. Pořádající klub je v souladu s vnitřní směrnicí ČSLH č. 108 ze dne 13. 6. 2019 povinen zajistit při utkání přítomnost lékaře, zdravotní sestry, nebo zdravotnického záchranáře.
7. Utkání se při hře „do těla“ řídí jednotlivými ustanoveními vnitřní směrnice ČSLH č. 102 ze dne 2. 5. 2018.
8. Rozbruslení družstev je 10 minut před začátkem utkání bez následné úpravy ledové plochy (výjimka z čl. 44 bodu IV. Pravidel).
9. Utkání se hrají 3x21 min hrubého času. Střídání po jedné minutě na signál (klakson, rozhodčí).
10. Utkání jsou řízena systémem dvou rozhodčích.

Soutěž 5. tříd Ústeckého kraje 2019/20

1.kolo 21.nebo 22.9.2019

U5001		Piráti Chomutov	: HC Slovan Louny
U5002	22.09.2019	Stadion Litoměřice	: HC Tygři Klášterec nad Ohří
U5003	21.09.2019	Slovan Ústí n.Labem	: HC Roudnice n.L.
U5004	22.09.2019	HC Draci Bílina	: MOSTEČTÍ LVI
U5005	21.09.2019	SK Kadaň	: HC Litvínov

2.kolo 28.nebo 29.9.2019

U5006	29.09.2019	HC Slovan Louny	: Stadion Litoměřice
U5007		MOSTEČTÍ LVI	: SK Kadaň
U5008		HC Roudnice n.L.	: HC Draci Bílina
U5009	29.09.2019	HC Tygři Klášterec nad Ohří	: Slovan Ústí n.Labem
U5010		HC Děčín	: Piráti Chomutov

3.kolo

U5011	12.10.2019	Slovan Ústí n.Labem	: HC Slovan Louny
U5012	12.10.2019	Stadion Litoměřice	: HC Děčín
U5013	12.10.2019	HC Draci Bílina	: HC Tygři Klášterec nad Ohří
U5014	12.10.2019	SK Kadaň	: HC Roudnice n.L.
U5015	12.10.2019	HC Litvínov	: MOSTEČTÍ LVI

4.kolo

U5016	13.10.2019	HC Slovan Louny	: HC Draci Bílina
U5017	13.10.2019	HC Roudnice n.L.	: HC Litvínov
U5018	13.10.2019	HC Tygři Klášterec nad Ohří	: SK Kadaň
U5019	13.10.2019	HC Děčín	: Slovan Ústí n.Labem
U5020	13.10.2019	Piráti Chomutov	: Stadion Litoměřice

5.kolo

U5021	26.10.2019	SK Kadaň	: HC Slovan Louny
U5022	26.10.2019	Slovan Ústí n.Labem	: Piráti Chomutov
U5023	26.10.2019	HC Draci Bílina	: HC Děčín
U5024	26.10.2019	HC Litvínov	: HC Tygři Klášterec nad Ohří
U5025	26.10.2019	MOSTEČTÍ LVI	: HC Roudnice n.L.

6.kolo

U5026	27.10.2019	HC Slovan Louny	: HC Litvínov
U5027	27.10.2019	HC Tygři Klášterec nad Ohří	: MOSTEČTÍ LVI
U5028	27.10.2019	HC Děčín	: SK Kadaň
U5029	27.10.2019	Piráti Chomutov	: HC Draci Bílina
U5030	27.10.2019	Stadion Litoměřice	: Slovan Ústí n.Labem

7.kolo

U5031	09.11.2019	MOSTEČTÍ LVI	: HC Slovan Louny
U5032	09.11.2019	HC Draci Bílina	: Stadion Litoměřice
U5033	09.11.2019	SK Kadaň	: Piráti Chomutov
U5034	09.11.2019	HC Litvínov	: HC Děčín
U5035	09.11.2019	HC Roudnice n.L.	: HC Tygři Klášterec nad Ohří

8.kolo

U5036	10.11.2019	HC Slovan Louny	: HC Roudnice n.L.
U5037	10.11.2019	HC Děčín	: MOSTEČTÍ LVI
U5038	10.11.2019	Piráti Chomutov	: HC Litvínov
U5039	10.11.2019	Stadion Litoměřice	: SK Kadaň
U5040	10.11.2019	Slovan Ústí n.Labem	: HC Draci Bílina

9.kolo

U5041	23.11.2019	HC Tygři Klášterec nad Ohří	: HC Slovan Louny
U5042	23.11.2019	SK Kadaň	: Slovan Ústí n.Labem
U5043	23.11.2019	HC Litvínov	: Stadion Litoměřice
U5044	23.11.2019	MOSTEČTÍ LVI	: Piráti Chomutov
U5045	23.11.2019	HC Roudnice n.L.	: HC Děčín

10.kolo

U5046	24.11.2019	HC Děčín	: HC Tygři Klášterec nad Ohří
U5047	24.11.2019	Piráti Chomutov	: HC Roudnice n.L.
U5048	24.11.2019	Stadion Litoměřice	: MOSTEČTÍ LVI
U5049	24.11.2019	Slovan Ústí n.Labem	: HC Litvínov
U5050	24.11.2019	HC Draci Bílina	: SK Kadaň

11.kolo 7.nebo 8.12.2019

U5051		HC Slovan Louny	: HC Děčín
U5052	07.12.2019	HC Litvínov	: HC Draci Bílina
U5053		MOSTEČTÍ LVI	: Slovan Ústí n.Labem
U5054		HC Roudnice n.L.	: Stadion Litoměřice
U5055		HC Tygři Klášterec nad Ohří	: Piráti Chomutov

12.kolo

U5056	14.12.2019	HC Slovan Louny	: Piráti Chomutov
U5057	14.12.2019	HC Tygři Klášterec nad Ohří	: Stadion Litoměřice
U5058	14.12.2019	HC Roudnice n.L.	: Slovan Ústí n.Labem
U5059	14.12.2019	MOSTEČTÍ LVI	: HC Draci Bílina
U5060	14.12.2019	HC Litvínov	: SK Kadaň

13.kolo

U5061	15.12.2019	Stadion Litoměřice	: HC Slovan Louny
U5062	15.12.2019	SK Kadaň	: MOSTEČTÍ LVI
U5063	15.12.2019	HC Draci Bílina	: HC Roudnice n.L.
U5064	15.12.2019	Slovan Ústí n.Labem	: HC Tygři Klášterec nad Ohří
U5065	15.12.2019	Piráti Chomutov	: HC Děčín

14.kolo

U5066	04.01.2020	HC Slovan Louny	: Slovan Ústí n.Labem
U5067	04.01.2020	HC Děčín	: Stadion Litoměřice
U5068	04.01.2020	HC Tygři Klášterec nad Ohří	: HC Draci Bílina
U5069	04.01.2020	HC Roudnice n.L.	: SK Kadaň
U5070	04.01.2020	MOSTEČTÍ LVI	: HC Litvínov

15.kolo

U5071	05.01.2020	HC Draci Bílina	: HC Slovan Louny
U5072	05.01.2020	HC Litvínov	: HC Roudnice n.L.
U5073	05.01.2020	SK Kadaň	: HC Tygři Klášterec nad Ohří
U5074	05.01.2020	Slovan Ústí n.Labem	: HC Děčín
U5075	05.01.2020	Stadion Litoměřice	: Piráti Chomutov

16.kolo

U5076	18.01.2020	HC Slovan Louny	: SK Kadaň
U5077	18.01.2020	Piráti Chomutov	: Slovan Ústí n.Labem
U5078	18.01.2020	HC Děčín	: HC Draci Bílina
U5079	18.01.2020	HC Tygři Klášterec nad Ohří	: HC Litvínov
U5080	18.01.2020	HC Roudnice n.L.	: MOSTEČTÍ LVI

17.kolo

U5081	19.01.2020	HC Litvínov	: HC Slovan Louny
U5082	19.01.2020	MOSTEČTÍ LVI	: HC Tygři Klášterec nad Ohří
U5083	19.01.2020	SK Kadaň	: HC Děčín
U5084	19.01.2020	HC Draci Bílina	: Piráti Chomutov
U5085	19.01.2020	Slovan Ústí n.Labem	: Stadion Litoměřice

18.kolo

U5087	01.02.2020	Stadion Litoměřice	: HC Draci Bílina
U5088	01.02.2020	Piráti Chomutov	: SK Kadaň
U5089	01.02.2020	HC Děčín	: HC Litvínov
U5090	01.02.2020	HC Tygři Klášterec nad Ohří	: HC Roudnice n.L.
U8086	01.02.2020	HC Slovan Louny	: MOSTEČTÍ LVI

19.kolo

U5091	02.02.2020	HC Roudnice n.L.	: HC Slovan Louny
U5092	02.02.2020	MOSTEČTÍ LVI	: HC Děčín
U5093	02.02.2020	HC Litvínov	: Piráti Chomutov
U5094	02.02.2020	SK Kadaň	: Stadion Litoměřice
U5095	02.02.2020	HC Draci Bílina	: Slovan Ústí n.Labem

20.kolo 15.nebo 16.2.2020

U5096		HC Slovan Louny	: HC Tygři Klášterec nad Ohří
U5097		Slovan Ústí n.Labem	: SK Kadaň
U5098		Stadion Litoměřice	: HC Litvínov
U5099		Piráti Chomutov	: MOSTEČTÍ LVI
U5100		HC Děčín	: HC Roudnice n.L.

21.kolo 29.2.nebo 1.3.2020

U5101		HC Tygři Klášterec nad Ohří	: HC Děčín
U5102		HC Roudnice n.L.	: Piráti Chomutov
U5103		Stadion Litoměřice	: MOSTEČTÍ LVI
U5104	29.02.2020	HC Litvínov	: Slovan Ústí n.Labem
U5105		SK Kadaň	: HC Draci Bílina

22.kolo 14.nebo 15.3.2020

U5106		HC Děčín	: HC Slovan Louny
U5107	14.03.2020	HC Litvínov	: HC Draci Bílina
U5108		MOSTEČTÍ LVI	: Slovan Ústí n.Labem
U5109		HC Roudnice n.L.	: Stadion Litoměřice
U5110		HC Tygři Klášterec nad Ohří	: Piráti Chomutov



Servis, pronájem a prodej kancelářské a výpočetní techniky



www.nonac.cz

nonac

NONAC CV spol. s r.o. , Nerudova 67, Chomutov 430 01
tel.: +420 474 652 122 mobil: +420 602 669 999

ACCREDITED PARTNER

Canon

Vnitřní směrnice Českého svazu ledního hokeje z.s.

č. 107

upravující

pravidla ledního hokeje v utkáních soutěží 2. - 4. tříd

Článek I. PŮSOBNOST

Tato směrnice upravuje pravidla ledního hokeje v utkáních mistrovských a nemistrovských, dlouhodobých a krátkodobých soutěží organizovaných řídicím orgánem soutěže ve smyslu čl. 202 soutěžního a disciplinárního řádu Českého svazu ledního hokeje z.s. (dále jen jako „SDŘ“) pro soutěže věkové kategorie 4. tříd (pro sezónu 2019-2020 se jedná o hráče ročníku narození 2010), věkové kategorie 3. tříd (pro sezónu 2019-2020 se jedná o hráče ročníku narození 2011) a věkové kategorie 2. tříd (pro sezónu 2019-2020 se jedná o hráče ročníku narození 2012, a mladší).

Článek II. HRACÍ PLOCHA

1. Hrací plocha se vytvoří tak, že se na vyznačené modré čáry položí mantinely.
2. Utkání se hraje v útočných, resp. obranných třetinách, a to i na dvou plochách současně.
3. Střední pásmo je vyhrazeno pro střídání a odpočinek hráčů, pobyt trenérů a vedoucích družstev.
4. Střední pásmo je k účelu dle písm. 3. tohoto článku vybaveno přenosnými lavičkami.
5. Pro utkání soutěže 4. tříd může být hrací plocha vytvořena též následovně:
 - a) na polovině hrací plochy, a to i na dvou plochách současně; Mantinely se položí na středovou červenou čáru; Při hře na této hrací ploše využívají družstva standardních hráčských lavic s tím, že na pravé hráčské lavici střídají družstva, která hrají na pravé polovině hrací plochy, na levé hráčské lavici družstva, která hrají na levé polovině hrací plochy (viz příloha č. 1 této směrnice),
 - b) na podélné polovině hrací plochy, a to i na dvou plochách současně; Mantinely se položí po celé ose hrací plochy; Při hře na této hrací ploše využívají družstva standardních hráčských lavic a trestných lavic s tím, že družstva provádějí střídání vždy z té hráčské, resp. trestné lavice, která je blíže jejich brance (viz příloha č. 2 této směrnice),
 - c) na třetinách hrací plochy, a to i na dvou plochách současně; Mantinely se položí na jednu z modrých čar hrací plochy, čímž vznikne prostor pro hru na dvou třetinách hrací plochy a rovněž prostor pro hru na jedné třetině hrací plochy; Při hře na této hrací ploše využívají družstva standardních hráčských lavic s tím, že na pravé hráčské lavici střídají družstva, která hrají na pravé polovině hrací plochy, na levé hráčské lavici družstva, která hrají na levé polovině hrací plochy (viz příloha č. 3 této směrnice).

Článek III. BRANKY

1. Každé hřiště musí mít dvě branky o rozměrech stanovených čl. 20 pravidel ledního hokeje 2018-2022, po jedné na každé straně hřiště. Používání snížených branek (o výšce 101 cm včetně horní tyče) je možné pouze v případě, jsou-li tyto schváleny Českým svazem ledního hokeje z.s. (dále jen jako „ČSLH“).
2. Branky se umísťují na obvodu kruhů pro vhadzování tak, aby za brankou zůstal volný prostor o šířce 1,5 m pro bezpečné pokračování ve hře i za brankou.
3. Pokud jsou utkání soutěží věkové kategorie 4. tříd hrána na polovinu hrací plochy dle čl. II odst. 5. písm. a) této směrnice, musí být jedna z branek umístěna do vymezeného místa jako při hře na celé hřiště a druhá branka musí být umístěna ve středním pásmu tak, aby za oběma brankami zůstal stejně široký volný prostor pro bezpečné pokračování ve hře i za brankou.
4. Pokud jsou utkání soutěží věkové kategorie 4. tříd hrána na polovinu hrací plochy dle čl. II odst. 5. písm. b) této směrnice, musí být obě branky umístěny na brankovou čáru s tím, že vzdálenost od středu branky k hrazením musí být shodná.
5. Pokud jsou utkání soutěží věkové kategorie 4. tříd hrána na třetinách hrací plochy dle čl. II odst. 5. písm. c) této směrnice, musí být branky na při hře menší části hřiště (na jedné třetině hřiště) umístěny na obvodu kruhů pro vhadzování tak, aby za brankou zůstal volný prostor o šířce 1,5 m pro bezpečné pokračování ve hře i za brankou, při hře na větší části hřiště (na dvou třetinách hřiště) musí být jedna z branek umístěna do vymezeného místa jako při hře na celé hřiště a druhá branka musí být umístěna ve středním pásmu mezi středovou a vzdálenější modrou čáru tak, aby za oběma brankami zůstal stejně široký volný prostor pro bezpečné pokračování ve hře i za brankou.

Článek IV. VÝZBROJ A VÝSTROJ

1. Hráči nastupují k utkání v kompletní výstroji a výzbroji pro lední hokej.
2. Utkání soutěží věkové kategorie 2. tříd se hrají výhradně s odlehčenými (modrými) pukem.
3. Jednotlivé formace družstva (čtveřice/trojice) jsou barevně označeny páskou na levé paži hráče.
4. Barevné označení formací družstva je jednotné: 1. formace - červená, 2. - zelená, 3. - modrá, 4. - žlutá. Jednotlivé formace družstva jsou v zápise o utkání uvedeny v pořadí dle předchozí věty, u všech hráčů družstva musí být uvedeno číslo dresu a poznámka o barevném zařazení do formace družstva vyznačená písmeny Č - červená, resp. Z - zelená, resp. M - modrá, resp. Ž - žlutá.

Článek V. DRUŽSTVA/ROČNÍKY NAROZENÍ (není povolen start starších hráčů)

1. Družstvo je povinno k utkání soutěže věkové kategorie 2. tříd a k utkání soutěže věkové kategorie 4. tříd hráném na polovinu hrací plochy dle čl. II odst. 1. - 4. této směrnice nastoupit ve stanoveném počtu hráčů, minimálně s 1 brankářem a 8 hráči do pole, maximálně s 2 brankáři a 16 hráči do pole. V utkání hrají za družstvo 1 brankář a 4 hráči do pole. V případě, že složení družstva neumožňuje střídání kompletních formací o 4 hráčích do pole, musí trenér družstva postupovat tak, aby nekompletní formace hráčů byla doplňována o hráče z ostatních formací formou pravidelné a rovnoměrné rotace všech hráčů do pole a v duchu „Fair Play“.

2. Družstvo je povinno k utkání soutěže věkové kategorie 3. tříd, nebo k utkání soutěže věkové kategorie 4. tříd hraném na polovině hrací plochy dle čl. II odst. 5. písm. a) této směrnice, nebo k utkání soutěže věkové kategorie 4. tříd hraném na podélné polovině hrací plochy dle čl. II odst. 5. písm. b) této směrnice, nebo k utkání soutěže věkové kategorie 4. tříd hraném na třetinách hrací plochy dle čl. II odst. 5. písm. c) této směrnice nastoupit ve stanoveném počtu hráčů, minimálně s 1 brankářem a 6 hráči do pole, maximálně s 2 brankáři a 12 hráči do pole. V utkání hrají za družstvo 1 brankář a 3 hráči do pole. V případě, že složení družstva neumožňuje střídání kompletních formací o 3 hráčích do pole, musí trenér družstva postupovat tak, aby nekompletní formace hráčů byla doplňována o hráče z ostatních formací formou pravidelné a rovnoměrné rotace všech hráčů a v duchu „Fair Play“.
3. Brankáři mohou v utkání střídát kdykoliv při přerušené hře na pokyn trenéra družstva. V utkání nesmí být brankář odvolán a nahrazen hráčem v poli.
4. Družstvo, které nastoupí k utkání se třemi, resp. čtyřmi formacemi, je povinno dodržet jejich pravidelné střídání v průběhu celého utkání.
5. Hráčům „začátečnickům“ se povoluje start za družstvo hráčů mladšího ročníku narození, a to v maximálním počtu dvou takových hráčů za družstvo klubu v utkání (tj. v soutěži věkové kategorie 2. tříd mohou nastoupit za družstvo klubu v utkání též dva hráči ročníku narození 2011, v soutěži věkové kategorie 3. tříd mohou nastoupit za družstvo klubu v utkání též dva hráči ročníku narození 2010 a v soutěži věkové kategorie 4. tříd mohou nastoupit za družstvo klubu v utkání též dva hráči ročníku narození 2009). Start takových hráčů je možný pouze se souhlasem trenéra soupeře, v průběhu příslušného utkání je též právem trenéra soupeře požádat rozhodčího utkání, aby v dalším průběhu příslušného utkání nepřipustil ke hře hráče „začátečníka“, pokud existují pochybnosti, že daný hráč je skutečně začátečníkem, či pokud svou výkonností výrazně převyšuje ostatní hráče příslušného utkání. Rozhodčí utkání je povinen takové žádosti vyhovět.

Článek VI. HRACÍ DOBA

1. Hrací doba utkání je 3 x 15 minut hrubého času, a to i v případě, kdy je utkání hráno v rámci turnaje, ve kterém družstvo klubu odehraje 2 utkání, resp. 2 x 15 minut hrubého času v případě, kdy je utkání hráno v rámci turnaje, ve kterém družstvo klubu odehraje 3 a více utkání. Měření času se provádí centrálně pro obě souběžně hraná utkání.
2. Přestávky mezi třetinami jsou minimální. Družstva si před začátkem každé části hry strany nemění.

Článek VII. ROZHODČÍ

1. Utkání hrané na třetině, resp. polovině hrací plochy řídí jeden rozhodčí.
2. Jediným bodem pro vhazování je vždy střed hřiště.
3. Rozhodčí je povinen mít u sebe na začátku utkání 1 - 2 náhradní puky pro zajištění neprodleného pokračování ve hře, např. v situaci při vyhození puku mimo hrací plochu.
4. Rozhodčí pískáním přeruší hru pouze při vstřelení gólu, při nařízení trestného střelení a při rozehrání akce brankářem (odstoupení hráčů).

Článek VIII. PŘESTUPKY PROTI PRAVIDLŮM A TRESTY

1. Za vyjmenované přestupky (nedovolená hra tělem, bodnutí koncem nebo špičkou hole, sekání, krosček, podražení, vražení na hrazení, vysoká hůl a také při hře po odpískání) nařídí rozhodčí proti družstvu provinivšímu se hráče trestné střílení.
2. Za ostatní fauly rozhodčí napomene provinivšího se hráče bez přerušení hry.
3. Pravidlo o ofsajdu a pravidlo o zakázaném uvolnění se v utkání soutěží 2. - 4. třídy neuplatňuje. V utkáních soutěží 4. tříd hraných na třetinách hrací plochy dle čl. II odst. 5. písm. c) této směrnice, dojde-li k ofsajdovému postavení hráče útočícího družstva, rozhodčí utkání hru nepřerušuje, ale oznámí hlasitě „Ofsajd“ a vyzve hráče útočícího družstva, aby opustili útočné pásmo, aniž by pokračovali ve hře s pukem. V případě, že hráči útočícího družstva pokynů neuposlechnou a dosáhnou vstřelení gólu, rozhodčí přerušuje hru, provinivší se družstvo opustí útočné pásmo a hra pokračuje rozehrávkou brankáře bránícího družstva.

Článek IX. TRESTNÉ STŘÍLENÍ

1. Trestné střílení vždy provede hráč do pole, který byl faulován (výjimka z čl. 176 pravidel ledního hokeje 2018-2022). Trestné střílení za hru po přerušení hry provede hráč do pole určený trenérem družstva z hráčů do pole, kteří byli v okamžik přestupku na hrací ploše.
2. Trestné střílení za faul na brankáře provede hráč do pole určený trenérem družstva z hráčů do pole, kteří byli v okamžik faulu na hrací ploše.
3. Hráči obou družstev s výjimkou hráče do pole provádějícího trestné střílení a bránícího brankáře jsou povinni před provedením trestného střílení zcela opustit hrací plochu a zůstat tam v průběhu trestného střílení.
4. Trestné střílení hráč do pole provede z prostoru vlastní branky poté, co rozhodčí dá zapískáním pokyn hráči v poli, aby zahájil trestné střílení.
5. Uplynulá hrací doba za trestné střílení se nenastavuje.

Článek X. LETMÉ STŘÍDÁNÍ

1. Interval střídání po 60 sekundách hry provádí časoměřič zvukovým signálem, odlišným zapískáním nebo slovním povelům.
2. Hráči, kteří byli ve hře, se již nesmí s viditelným úmyslem dotknout puku a jsou povinni neprodleně odjet na střídačku. Ve stejný okamžik do hry naskočí hráči do pole z hráčské lavice a plynule pokračují ve hře.
3. Střídání hráčů se musí provádět v prostoru střídačky družstva.

Článek XI.
PŘERUŠENÍ HRY/ROZEHRÁNÍ

1. Vhazování se provádí pouze při zahájení utkání/třetiny.
2. Pokud je puk v držení brankáře nebo má dojít k rozehrání hry po dosažení gólu, hráči do pole soupeře mají za povinnost (na povel rozhodčího) odstoupit do takové vzdálenosti, aby brankář mohl nerušeně rozehrát puk.

Článek XII.
SYSTÉMY TURNAJŮ

1. Systémy turnajů jsou v kompetenci řídicího orgánu soutěže s ohledem na počty přihlášených družstev do příslušné soutěže. Řídící orgán soutěže vychází z materiálu schváleného výkonným výborem ČSLH dne 10. 4. 2019 .
2. V utkáních soutěží věkových kategorií 2. - 4. tříd není povoleno zobrazovat průběžné a konečné skóre na časomíře. Výsledek utkání se do zápisu o utkání nevyplňuje.
3. Klubům a jeho funkcionářům (vedoucím družstva, trenérům atd.), rozhodčím i řídicímu orgánu soutěže se zakazuje vést jakoukoliv statistiku o průběhu utkání, či tabulku příslušné soutěže.

Článek XII.
ZÁVĚREČNÉ USTANOVENÍ

Tato vnitřní směrnice je platná a účinná od data jejího schválení VV ČSLH, tj. od 13. 6. 2019.

V Praze dne 13. 6. 2019

.....
JUDr. Tomáš Král
prezident
Český svaz ledního hokeje z.s.

.....
Martin Urban
generální sekretář
Český svaz ledního hokeje z.s.

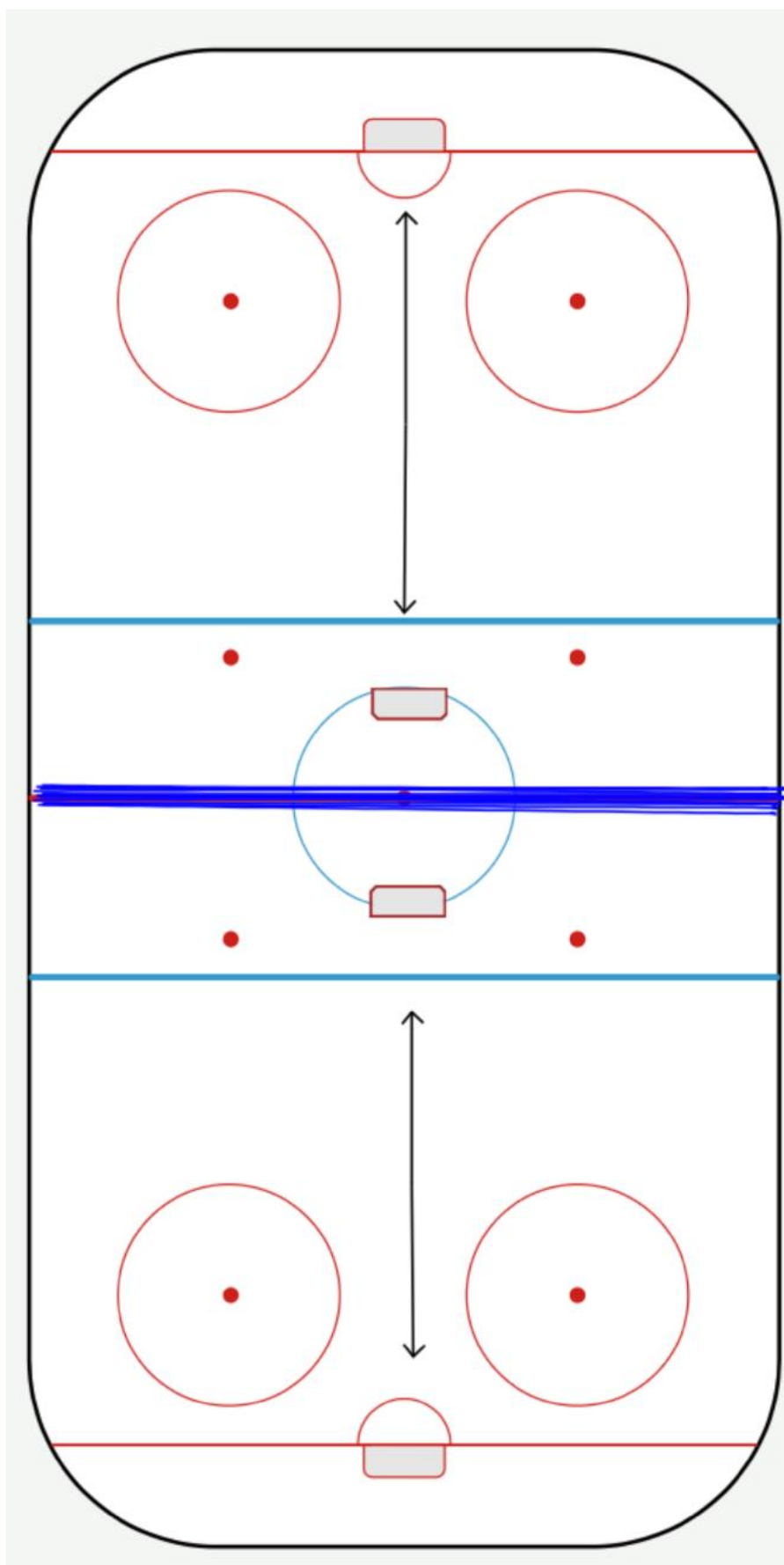

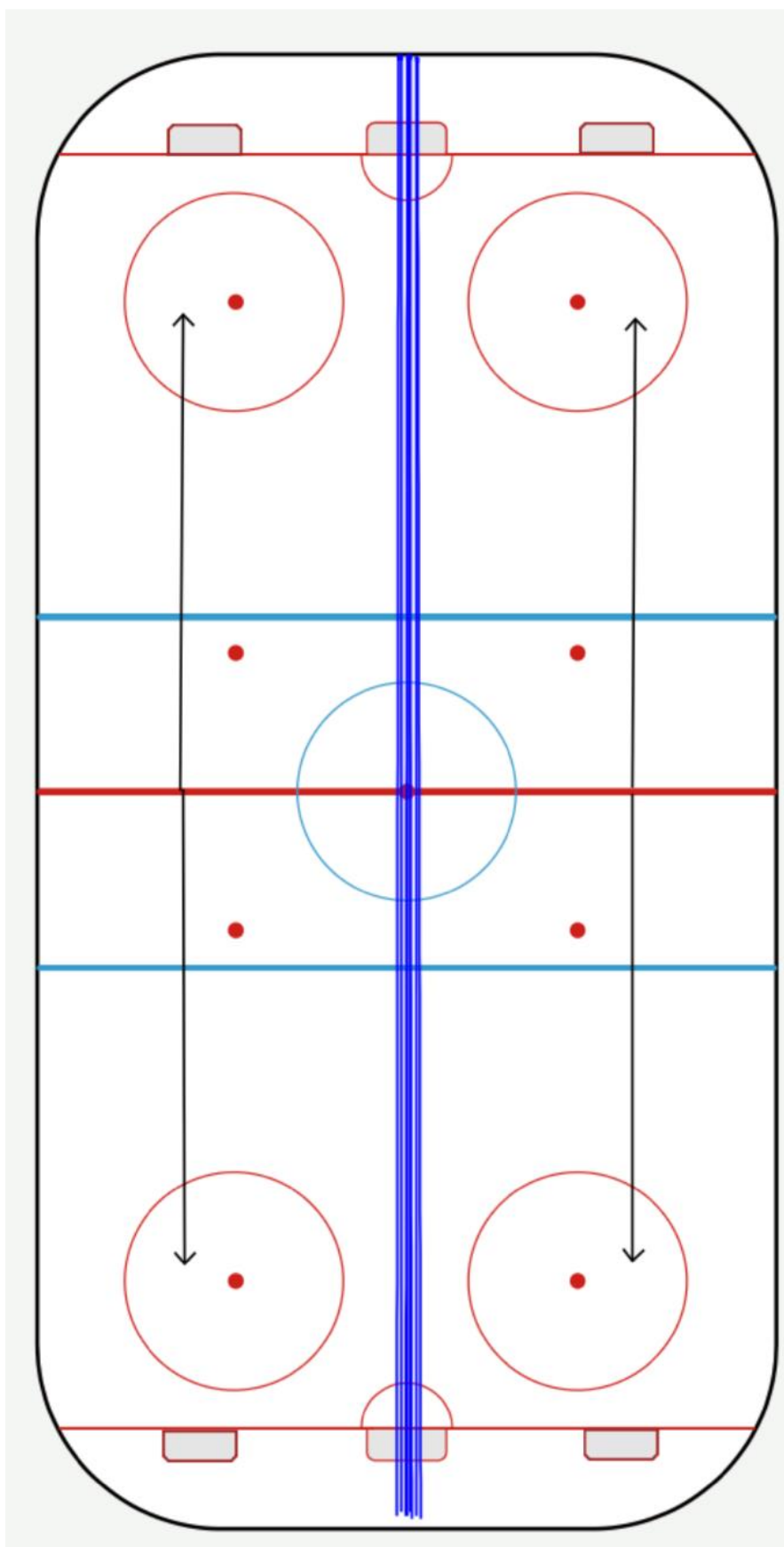

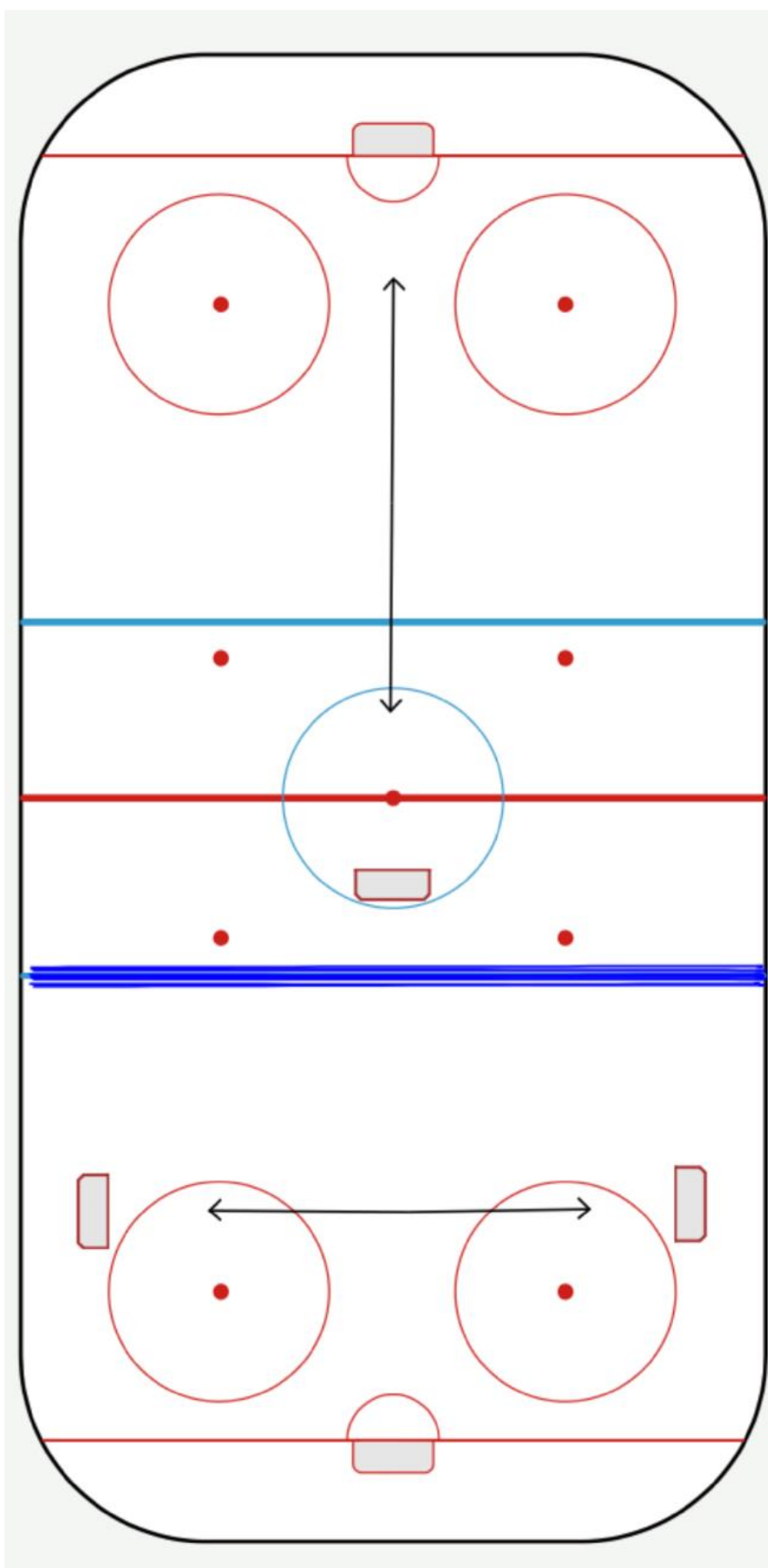

- 1) Systém:** 13 turnajů za sezonu (říjen – březen), 2x měsíčně
- 2) Termíny:** sobota nebo neděle
- 3) Pořadatel:** je zvýrazněn v jednotlivých skupinách, je zároveň pořadatelem turnaje třetích tříd
- 4) Startují:** Startují hráči viz oddíl věkové kategorie
- 5) Počet hráčů:** 3 – 3, min. počty 7 (6+1),
- 6) Hrací doba:** 3 x 15' hrubý čas – povinné střídání po 60 sekundách – na signál (rozhodčí, nebo siréna)
- 7) Povinnost:** týmy nastupují s rozlišujícími páskami, hraje se na snížené branky!!!
- 9) Různé:** hraje se na registrační průkazy

Soutěž 4. tříd Ústeckého kraje 2019/20

1.kolo 28.9.nebo 29.9.2019

UM4001		HC Děčín	: ESC Dresden
UM4002		ESC Dresden	: HC Roudnice n.L.
UM4003		HC Děčín	: HC Roudnice n.L.
UM4004		MOSTEČTÍ LVI	: Piráti Chomutov
UM4005		Piráti Chomutov	: HC Teplice
UM4006		MOSTEČTÍ LVI	: HC Teplice
UM4007	05.10.2019	HC Slovan Louny	: HC Tygři Klášterec nad Ohří
UM4008	05.10.2019	HC Tygři Klášterec nad Ohří	: Stadion Litoměřice
UM4009	05.10.2019	HC Slovan Louny	: Stadion Litoměřice
UM4010	28.09.2019	Slovan Ústí n.Labem	: HC Draci Bílina
UM4011	28.09.2019	HC Draci Bílina	: HC Litvínov
UM4012	28.09.2019	Slovan Ústí n.Labem	: HC Litvínov

2.kolo 12.nebo 13.10.2019

UM4013		HC Tygři Klášterec nad Ohří	: Slovan Ústí n.Labem
UM4014		Slovan Ústí n.Labem	: HC Roudnice n.L.
UM4015		HC Tygři Klášterec nad Ohří	: HC Roudnice n.L.
UM4016	13.10.2019	HC Litvínov	: HC Slovan Louny
UM4017	13.10.2019	HC Slovan Louny	: HC Teplice
UM4018	13.10.2019	HC Litvínov	: HC Teplice
UM4019		HC Draci Bílina	: ESC Dresden
UM4020		ESC Dresden	: MOSTEČTÍ LVI
UM4021		HC Draci Bílina	: MOSTEČTÍ LVI
UM4022		Piráti Chomutov	: SK Kadaň
UM4023		SK Kadaň	: Stadion Litoměřice
UM4024		Piráti Chomutov	: Stadion Litoměřice

3.kolo 26.nebo 27.10.2019

UM4025	ESC Dresden	: Slovan Ústí n.Labem
UM4026	Slovan Ústí n.Labem	: Piráti Chomutov
UM4027	ESC Dresden	: Piráti Chomutov

UM4028	SK Kadaň	: HC Slovan Louny
UM4029	HC Slovan Louny	: HC Draci Bílina
UM4030	SK Kadaň	: HC Draci Bílina

UM4031	Stadion Litoměřice	: HC Roudnice n.L.
UM4032	HC Roudnice n.L.	: HC Litvínov
UM4033	Stadion Litoměřice	: HC Litvínov

UM4034	HC Teplice	: HC Děčín
UM4035	HC Děčín	: MOSTEČTÍ LVI
UM4036	HC Teplice	: MOSTEČTÍ LVI

4.kolo 9.nebo 10.11.2019

UM4037	HC Roudnice n.L.	: HC Teplice
UM4038	HC Teplice	: Piráti Chomutov
UM4039	HC Roudnice n.L.	: Piráti Chomutov

UM4040	HC Děčín	: Stadion Litoměřice
UM4041	Stadion Litoměřice	: HC Draci Bílina
UM4042	HC Děčín	: HC Draci Bílina

UM4043	MOSTEČTÍ LVI	: Slovan Ústí n.Labem
UM4044	Slovan Ústí n.Labem	: SK Kadaň
UM4045	MOSTEČTÍ LVI	: SK Kadaň

UM4046	HC Slovan Louny	: HC Tygři Klášterec nad Ohří
UM4047	HC Tygři Klášterec nad Ohří	: HC Litvínov
UM4048	HC Slovan Louny	: HC Litvínov

5.kolo 23.nebo 24.11.2019

UM4049	Slovan Ústí n.Labem	: HC Teplice
UM4050	HC Teplice	: HC Slovan Louny
UM4051	Slovan Ústí n.Labem	: HC Slovan Louny

UM4052	HC Tygři Klášterec nad Ohří	: MOSTEČTÍ LVI
UM4053	MOSTEČTÍ LVI	: Stadion Litoměřice
UM4054	HC Tygři Klášterec nad Ohří	: Stadion Litoměřice

UM4055	24.11.2019	HC Litvínov	: Piráti Chomutov
UM4056	24.11.2019	Piráti Chomutov	: HC Děčín
UM4057	24.11.2019	HC Litvínov	: HC Děčín

UM4058	HC Draci Bílina	: SK Kadaň
UM4059	SK Kadaň	: ESC Dresden
UM4060	HC Draci Bílina	: ESC Dresden

6.kolo 7.nebo 8.12.2019

UM4061	Piráti Chomutov	: HC Slovan Louny
UM4062	HC Slovan Louny	: HC Draci Bílina
UM4063	Piráti Chomutov	: HC Draci Bílina
UM4064	ESC Dresden	: HC Litvínov
UM4065	HC Litvínov	: MOSTEČTÍ LVI
UM4066	ESC Dresden	: MOSTEČTÍ LVI
UM4067	SK Kadaň	: HC Tygři Klášterec nad Ohří
UM4068	HC Tygři Klášterec nad Ohří	: HC Teplice
UM4069	SK Kadaň	: HC Teplice
UM4070	Stadion Litoměřice	: HC Roudnice n.L.
UM4071	HC Roudnice n.L.	: HC Děčín
UM4072	Stadion Litoměřice	: HC Děčín

7.kolo 14.nebo 15.12.2019

UM4073	HC Teplice	: HC Draci Bílina
UM4074	HC Draci Bílina	: Stadion Litoměřice
UM4075	HC Teplice	: Stadion Litoměřice
UM4076	HC Roudnice n.L.	: HC Litvínov
UM4077	HC Litvínov	: SK Kadaň
UM4078	HC Roudnice n.L.	: SK Kadaň
UM4079	HC Děčín	: ESC Dresden
UM4080	ESC Dresden	: HC Slovan Louny
UM4081	HC Děčín	: HC Slovan Louny
UM4082	MOSTEČTÍ LVI	: HC Tygři Klášterec nad Ohří
UM4083	HC Tygři Klášterec nad Ohří	: Slovan Ústí n.Labem
UM4084	MOSTEČTÍ LVI	: Slovan Ústí n.Labem

8.kolo 4.nebo 5.1.2020

UM4085	HC Slovan Louny	: MOSTEČTÍ LVI
UM4086	MOSTEČTÍ LVI	: Stadion Litoměřice
UM4087	HC Slovan Louny	: Stadion Litoměřice
UM4088	Slovan Ústí n.Labem	: HC Děčín
UM4089	HC Děčín	: SK Kadaň
UM4090	Slovan Ústí n.Labem	: SK Kadaň
UM4091	HC Tygři Klášterec nad Ohří	: HC Draci Bílina
UM4092	HC Draci Bílina	: HC Roudnice n.L.
UM4093	HC Tygři Klášterec nad Ohří	: HC Roudnice n.L.
UM4094	05.01.2020 HC Litvínov	: Piráti Chomutov
UM4095	05.01.2020 Piráti Chomutov	: ESC Dresden
UM4096	05.01.2020 HC Litvínov	: ESC Dresden

9.kolo 18.nebo 19.1.2020

UM4097	HC Draci Bílina	: MOSTEČTÍ LVI
UM4098	MOSTEČTÍ LVI	: HC Litvínov
UM4099	HC Draci Bílina	: HC Litvínov
UM4100	Piráti Chomutov	: HC Tygři Klášterec nad Ohří
UM4101	HC Tygři Klášterec nad Ohří	: HC Děčín
UM4102	Piráti Chomutov	: HC Děčín
UM4103	ESC Dresden	: Slovan Ústí n.Labem
UM4104	Slovan Ústí n.Labem	: Stadion Litoměřice
UM4105	ESC Dresden	: Stadion Litoměřice
UM4106	SK Kadaň	: HC Teplice
UM4107	HC Teplice	: HC Roudnice n.L.
UM4108	SK Kadaň	: HC Roudnice n.L.

10.kolo 1.nebo 2.2.2020

UM4109	Stadion Litoměřice	: HC Litvínov
UM4110	HC Litvínov	: SK Kadaň
UM4111	Litoměřice	: SK Kadaň
UM4112	HC Teplice	: ESC Dresden
UM4113	ESC Dresden	: HC Tygři Klášterec nad Ohří
UM4114	HC Teplice	: HC Tygři Klášterec nad Ohří
UM4115	HC Roudnice n.L.	: MOSTEČTÍ LVI
UM4116	MOSTEČTÍ LVI	: Piráti Chomutov
UM4117	HC Roudnice n.L.	: Piráti Chomutov
UM4118	HC Děčín	: Slovan Ústí n.Labem
UM4119	Slovan Ústí n.Labem	: HC Slovan Louny
UM4120	HC Děčín	: HC Slovan Louny

11.kolo 15.nebo 16.2.2020

UM4121	MOSTEČTÍ LVI	: SK Kadaň
UM4122	SK Kadaň	: HC Děčín
UM4123	MOSTEČTÍ LVI	: HC Děčín
UM4124	HC Slovan Louny	: HC Roudnice n.L.
UM4125	HC Roudnice n.L.	: ESC Dresden
UM4126	HC Slovan Louny	: ESC Dresden
UM4127	Slovan Ústí n.Labem	: HC Teplice
UM4128	HC Teplice	: HC Litvínov
UM4129	Slovan Ústí n.Labem	: HC Litvínov
UM4130	HC Tygři Klášterec nad Ohří	: Piráti Chomutov
UM4131	Piráti Chomutov	: HC Draci Bílina
UM4132	HC Tygři Klášterec nad Ohří	: HC Draci Bílina

12.kolo 29.2.nebo 1.3.2020

UM4133	29.02.2020	HC Litvínov	: HC Tygři Klášterec nad Ohří
UM4134	29.02.2020	HC Tygři Klášterec nad Ohří	: HC Děčín
UM4135	29.02.2020	HC Litvínov	: HC Děčín
UM4136		HC Draci Bílina	: HC Roudnice n.L.
UM4137		HC Roudnice n.L.	: Slovan Ústí n.Labem
UM4138		HC Draci Bílina	: Slovan Ústí n.Labem
UM4139		Piráti Chomutov	: SK Kadaň
UM4140		SK Kadaň	: HC Slovan Louny
UM4141		Piráti Chomutov	: HC Slovan Louny
UM4142	01.03.2020	ESC Dresden	: HC Teplice
UM4143	01.03.2020	HC Teplice	: Stadion Litoměřice
UM4144	01.03.2020	ESC Dresden	: Stadion Litoměřice

13.kolo 21.nebo 22.3.2020

UM4145		SK Kadaň	: HC Tygři Klášterec nad Ohří
UM4146		HC Tygři Klášterec nad Ohří	: ESC Dresden
UM4147		SK Kadaň	: ESC Dresden
UM4148		Stadion Litoměřice	: Slovan Ústí n.Labem
UM4149		Slovan Ústí n.Labem	: Piráti Chomutov
UM4150		Stadion Litoměřice	: Piráti Chomutov
UM4151		HC Teplice	: HC Draci Bílina
UM4152		HC Draci Bílina	: HC Děčín
UM4153		HC Teplice	: HC Děčín
UM4154		HC Roudnice n.L.	: HC Slovan Louny
UM4155		HC Slovan Louny	: MOSTEČTÍ LVI
UM4156		HC Roudnice n.L.	: MOSTEČTÍ LVI

Minihokej 2011 - turnaje 3. třída

Systém : 13 turnajů za sezonu (říjen – březen), 2x měsíčně (stejné jako 4.třída)
Termíny: sobota nebo neděle
Pořadatel : je zvýrazněn v jednotlivých skupinách
Startují : startují hráči viz oddíl věkové kategorie
Počet hráčů: 4 – 4, min. počty 9 (8 + 1)
Hrací doba : 3 x 15 hrubý čas. Povinné střídání po 60 sec.
Povinnost : týmy nastupují s rozlišujícími páskami a hraje se s modrými (lehčími) kotouči
 Hraje se na snížené branky
Různé : hraje se na registrační průkazy

Soutěž 3. tříd Ústeckého kraje 2019/20

1.kolo 28.nebo 29.9.2019

UM3001		HC Děčín	: ESC Dresden
UM3002		ESC Dresden	: HC Roudnice n.L.
UM3003		HC Děčín	: HC Roudnice n.L.
UM3004		MOSTEČTÍ LVI	: Piráti Chomutov
UM3005		Piráti Chomutov	: HC Teplice
UM3006		MOSTEČTÍ LVI	: HC Teplice
UM3007	05.10.2019	HC Slovan Louny	: HC Tygři Klášterec nad Ohří
UM3008	05.10.2019	HC Tygři Klášterec nad Ohří	: Stadion Litoměřice
UM3009	05.10.2019	HC Slovan Louny	: Stadion Litoměřice
UM3010	28.09.2019	Slovan Ústí n.Labem	: HC Draci Bílina
UM3011	28.09.2019	HC Draci Bílina	: HC Litvínov
UM3012	28.09.2019	Slovan Ústí n.Labem	: HC Litvínov

2.kolo 12.nebo 13.10.2019

UM3013		HC Tygři Klášterec nad Ohří	: Slovan Ústí n.Labem
UM3014		Slovan Ústí n.Labem	: HC Roudnice n.L.
UM3015		HC Tygři Klášterec nad Ohří	: HC Roudnice n.L.
UM3016	13.10.2019	HC Litvínov	: HC Slovan Louny
UM3017	13.10.2019	HC Slovan Louny	: HC Teplice
UM3018	13.10.2019	HC Litvínov	: HC Teplice
UM3019		HC Draci Bílina	: ESC Dresden
UM3020		ESC Dresden	: MOSTEČTÍ LVI
UM3021		HC Draci Bílina	: MOSTEČTÍ LVI
UM3022		Piráti Chomutov	: SK Kadaň
UM3023		SK Kadaň	: Stadion Litoměřice
UM3024		Piráti Chomutov	: Stadion Litoměřice

3.kolo 26.nebo 27.10.2019

UM3025	ESC Dresden	: Slovan Ústí n.Labem
UM3026	Slovan Ústí n.Labem	: Piráti Chomutov
UM3027	ESC Dresden	: Piráti Chomutov

UM3028	SK Kadaň	: HC Slovan Louny
UM3029	HC Slovan Louny	: HC Draci Bílina
UM3030	SK Kadaň	: HC Draci Bílina

UM3031	Stadion Litoměřice	: HC Roudnice n.L.
UM3032	HC Roudnice n.L.	: HC Litvínov
UM3033	Stadion Litoměřice	: HC Litvínov

UM3034	HC Teplice	: HC Děčín
UM3035	HC Děčín	: MOSTEČTÍ LVI
UM3036	HC Teplice	: MOSTEČTÍ LVI

4.kolo 9.nebo 10.11.2019

UM3037	HC Roudnice n.L.	: HC Teplice
UM3038	HC Teplice	: Piráti Chomutov
UM3039	HC Roudnice n.L.	: Piráti Chomutov

UM3040	HC Děčín	: Stadion Litoměřice
UM3041	Stadion Litoměřice	: HC Draci Bílina
UM3042	HC Děčín	: HC Draci Bílina

UM3043	MOSTEČTÍ LVI	: Slovan Ústí n.Labem
UM3044	Slovan Ústí n.Labem	: SK Kadaň
UM3045	MOSTEČTÍ LVI	: SK Kadaň

UM3046	HC Slovan Louny	: HC Tygři Klášterec nad Ohří
UM3047	HC Tygři Klášterec nad Ohří	: HC Litvínov
UM3048	HC Slovan Louny	: HC Litvínov

5.kolo 23.nebo 24.11.2019

UM3049	Slovan Ústí n.Labem	: HC Teplice
UM3050	HC Teplice	: HC Slovan Louny
UM3051	Slovan Ústí n.Labem	: HC Slovan Louny

UM3052	HC Tygři Klášterec nad Ohří	: MOSTEČTÍ LVI
UM3053	MOSTEČTÍ LVI	: Stadion Litoměřice
UM3054	HC Tygři Klášterec nad Ohří	: Stadion Litoměřice

UM3055	24.11.2019	HC Litvínov	: Piráti Chomutov
UM3056	24.11.2019	Piráti Chomutov	: HC Děčín
UM3057	24.11.2019	HC Litvínov	: HC Děčín

UM3058	HC Draci Bílina	: SK Kadaň
UM3059	SK Kadaň	: ESC Dresden
UM3060	HC Draci Bílina	: ESC Dresden

6.kolo 7.nebo 8.12.2019

UM3061	Piráti Chomutov	: HC Slovan Louny
UM3062	HC Slovan Louny	: HC Draci Bílina
UM3063	Piráti Chomutov	: HC Draci Bílina
UM3064	ESC Dresden	: HC Litvínov
UM3065	HC Litvínov	: MOSTEČTÍ LVI
UM3066	ESC Dresden	: MOSTEČTÍ LVI
UM3067	SK Kadaň	: HC Tygři Klášterec nad Ohří
UM3068	HC Tygři Klášterec nad Ohří	: HC Teplice
UM3069	SK Kadaň	: HC Teplice
UM3070	Stadion Litoměřice	: HC Roudnice n.L.
UM3071	HC Roudnice n.L.	: HC Děčín
UM3072	Stadion Litoměřice	: HC Děčín

7.kolo 14.nebo 15.12.2019

UM3073	HC Teplice	: HC Draci Bílina
UM3074	HC Draci Bílina	: Stadion Litoměřice
UM3075	HC Teplice	: Stadion Litoměřice
UM3076	HC Roudnice n.L.	: HC Litvínov
UM3077	HC Litvínov	: SK Kadaň
UM3078	HC Roudnice n.L.	: SK Kadaň
UM3079	HC Děčín	: ESC Dresden
UM3080	ESC Dresden	: HC Slovan Louny
UM3081	HC Děčín	: HC Slovan Louny
UM3082	MOSTEČTÍ LVI	: HC Tygři Klášterec nad Ohří
UM3083	HC Tygři Klášterec nad Ohří	: Slovan Ústí n.Labem
UM3084	MOSTEČTÍ LVI	: Slovan Ústí n.Labem

8.kolo 4.nebo 5.1.2020

UM3085	Slovan Louny	: MOSTEČTÍ LVI
UM3086	MOSTEČTÍ LVI	: Stadion Litoměřice
UM3087	HC Slovan Louny	: Stadion Litoměřice
UM3088	Slovan Ústí n.Labem	: HC Děčín
UM3089	HC Děčín	: SK Kadaň
UM3090	Slovan Ústí n.Labem	: SK Kadaň
UM3091	HC Tygři Klášterec nad Ohří	: HC Draci Bílina
UM3092	HC Draci Bílina	: HC Roudnice n.L.
UM3093	HC Tygři Klášterec nad Ohří	: HC Roudnice n.L.
UM3094	05.01.2020 HC Litvínov	: Piráti Chomutov
UM3095	05.01.2020 Piráti Chomutov	: ESC Dresden
UM3096	05.01.2020 HC Litvínov	: ESC Dresden

9.kolo 18.nebo 19.1.2020

UM3097	Draci Bílina	: MOSTEČTÍ LVI
UM3098	MOSTEČTÍ LVI	: HC Litvínov
UM3099	HC Draci Bílina	: HC Litvínov
UM3100	Piráti Chomutov	: HC Tygři Klášterec nad Ohří
UM3101	HC Tygři Klášterec nad Ohří	: HC Děčín
UM3102	Piráti Chomutov	: HC Děčín
UM3103	ESC Dresden	: Slovan Ústí n.Labem
UM3104	Slovan Ústí n.Labem	: Stadion Litoměřice
UM3105	ESC Dresden	: Stadion Litoměřice
UM3106	SK Kadaň	: HC Teplice
UM3107	HC Teplice	: HC Roudnice n.L.
UM3108	SK Kadaň	: HC Roudnice n.L.

10.kolo 1.nebo 2.2.2020

UM3109	Stadion Litoměřice	: HC Litvínov
UM3110	HC Litvínov	: SK Kadaň
UM3111	Stadion Litoměřice	: SK Kadaň
UM3112	HC Teplice	: ESC Dresden
UM3113	ESC Dresden	: HC Tygři Klášterec nad Ohří
UM3114	HC Teplice	: HC Tygři Klášterec nad Ohří
UM3115	HC Roudnice n.L.	: MOSTEČTÍ LVI
UM3116	MOSTEČTÍ LVI	: Piráti Chomutov
UM3117	HC Roudnice n.L.	: Piráti Chomutov
UM3118	HC Děčín	: Slovan Ústí n.Labem
UM3119	Slovan Ústí n.Labem	: HC Slovan Louny
UM3120	HC Děčín	: HC Slovan Louny

11.kolo 15.nebo 16.2.2020

UM3121	MOSTEČTÍ LVI	: SK Kadaň
UM3122	SK Kadaň	: HC Děčín
UM3123	MOSTEČTÍ LVI	: HC Děčín
UM3124	HC Slovan Louny	: HC Roudnice n.L.
UM3125	HC Roudnice n.L.	: ESC Dresden
UM3126	HC Slovan Louny	: ESC Dresden
UM3127	Slovan Ústí n.Labem	: HC Teplice
UM3128	HC Teplice	: HC Litvínov
UM3129	Slovan Ústí n.Labem	: HC Litvínov
UM3130	HC Tygři Klášterec nad Ohří	: Piráti Chomutov
UM3131	Piráti Chomutov	: HC Draci Bílina
UM3132	HC Tygři Klášterec nad Ohří	: HC Draci Bílina

12.kolo 29.2.nebo 1.3.2020

UM3133	29.02.2020	HC Litvínov	: HC Tygři Klášterec nad Ohří
UM3134	29.02.2020	HC Tygři Klášterec nad Ohří	: HC Děčín
UM3135	29.02.2020	HC Litvínov	: HC Děčín
UM3136		HC Draci Bílina	: HC Roudnice n.L.
UM3137		HC Roudnice n.L.	: Slovan Ústí n.Labem
UM3138		HC Draci Bílina	: Slovan Ústí n.Labem
UM3139		Piráti Chomutov	: SK Kadaň
UM3140		SK Kadaň	: HC Slovan Louny
UM3141		Piráti Chomutov	: HC Slovan Louny
UM3142	01.03.2020	ESC Dresden	: HC Teplice
UM3143	01.03.2020	HC Teplice	: Stadion Litoměřice
UM3144	01.03.2020	ESC Dresden	: Stadion Litoměřice

13.kolo 21.nebo 22.3.2020

UM3145		SK Kadaň	: HC Tygři Klášterec nad Ohří
UM3146		HC Tygři Klášterec nad Ohří	: ESC Dresden
UM3147		SK Kadaň	: ESC Dresden
UM3148		Stadion Litoměřice	: Slovan Ústí n.Labem
UM3149		Slovan Ústí n.Labem	: Piráti Chomutov
UM3150		Stadion Litoměřice	: Piráti Chomutov
UM3151		HC Teplice	: HC Draci Bílina
UM3152		HC Draci Bílina	: HC Děčín
UM3153		HC Teplice	: HC Děčín
UM3154		HC Roudnice n.L.	: HC Slovan Louny
UM3155		HC Slovan Louny	: MOSTEČTÍ LVI
UM3156		HC Roudnice n.L.	: MOSTEČTÍ LVI

Adresář - organizačních pracovníků oddílů a klubů LH

S:- org. pracovník (sekretář) P: (president,) VP: vicepresident M:(manažer)T: (trenér)

HC Draci Bílina – www.hcdracibilina.cz		
S. Bezpalec Radek	e-mail : radek.bezpalec@volny.cz	774 428 868
M: Chlán Robert	e-mail: janachlanova@seznam.cz	739 284 440
HC Děčín – www.hcdecin.cz		
S Pošusta Martin	e-mail : posusta@hcdecin.cz	774 450 188
P ing. Vaníček Lukáš	e-mail : vanicek.lukas@seznam.cz	603 497 683
ESC Dresden – www.escd-ev.de		
S. Barth Thomas	e-mail: nachwuchs@eisloewen.com	+49 170 325 3427
P. Micksch Peter		+49 351 205 2938
Piráti Chomutov – www.piratichomutov.cz		
S. Pašek Martin	e-mail : martin.pasek@piratichomutov.cz	725 784 913
P. ing. Veverka Jaroslav	e-mail: j.veverka@noen.cz	602 344 457
SK Kadaň – www.skkadan.cz		
S. Wagner Roland	Email: rolandwagner@seznam.cz	777 805 290
P. Wágner František	e-mail : frantisekwagner@seznam.cz	603 435 149
HC Energie Karlovy Vary s.r.o. – KV Arena - www.hokejkv.cz		
S. Holý Jiří	e-mail : hokejkv@hokejkv.cz	602 120 320
M. Píša Bronislav	e-mail: pisa@hokejkv.cz	602 665 158
HC Klášterec nad Ohří – www.hcklasterec.cz		
S. Mikeš Petr	e-mail : hcklasterec@email.cz	777 171 455
P. Vladimír Dvořák	e-mail : hcklasterec@email.cz	777 711 242
HC Stadion Litoměřice – www.hclitomerice.cz		
S. Fišera Jan	e-mail : fisera.j@hclitomerice.cz	722 788 005
P. Sadil Daniel	e-mail : d.sadil@gertabau.cz	602 424 826
HC Litvínov – www.hokej-litvinov.cz		
S. Tůma Václav.	e-mail : tuma.hclitvinov@tiscali.cz	721 386 525
P. Havelka Kamil	e-mail: Kamil.Havelka@seznam.cz	602 428 238
HC Slovan Louny – www.hcslovanlouny.cz		
S. Zíval Jaroslav	e-mail : jaroslavzival@seznam.cz	604 238 536
P. Trefný Jan	mail : jan.trefny@seznam.cz	774 231 503
HC TJ Lovochemie Lovosice		
S.a P. : Bačák Milan	e-mail : mbacak@pehak.cz	724 028 470
T. : Gudera Karel	Email:karel.gudera@ceskapojistovna.cz	603 508 413
Mostečtí Lvi		
S. Jandera Lubomír	e-mail : lubomir.jendera@seznam.cz	602 185 461
P. Bednařík Lukáš	e-mail : bednarik.lukas@seznam.cz	737 268 222
HC Roudnice nad Labem		
S. Dudek Tomáš	e-mail : dudek.rms.zs@rete.cz	606 337 797
P. Vladimír Čichovský	e-mail: predseda@hcroudnice.com	724 231 976
HC Ústí nad Labem – www.hcusti.cz		
S. Daniš Jan	e-mail : danis.jan@seznam.cz	728 652 811
P: Holík Jaromír	e-mail : jaromir.holik@ul-net.cz	608 201 366
HC Varnsdorf – www.hcvarnsdorf.cz		
S. Hambálek Josef	e-mail: hambalek@hambalek.cz	603 219 792
P: Damašek Zdeněk	e-mail : damasport@seznam.cz	604 212 482

Dozorčí rada KVV ČSLH			
předseda	Martin Novák	e-mail: novak@fvtn.ujep.cz	606 255 405
členové	Jaromír Holík ml.	e-mail : medias@seznam.cz	608 201 365
	Michael Biedermann	e-mail : bidrs@seznam.cz	720 762 042

Sportovně technická komise KVV ČSLH			
předseda	Jiří Štverák	e-mail : stverak.jiri@volny.cz	606 833 244
členové	Viktor Lukeš	email: ks-ustecky@cslh.cz	603 260 574
	Jiří Štverák ml.	e-mail: stverak.j.@seznam.cz	602 698 581

Trenérsko - metodická komise KVV ČSLH			
předseda	Martin Tvrzník	e-mail: martin.tvrznik22@gmail.com	774 844 228
členové	Marek Pek	e-mail: marek.pek67@gmail.cz	724 978 505

Komise mládeže KVV ČSLH			
předseda	Martin Pašek	e-mail : pasek@piratichomutov.cz	725 784 913
členové	Roland Wagner	e-mail : rolandwagner@seznam.cz	777 805 290

Disciplinární komise KVV ČSLH			
předseda	Jiří Volf	e-mail: flov.irij@seznam.cz	724 971 222
členové	Petr Štěpán	e-mail: pertr.stepan.decin@centrum.cz	606 768 167
	Tomáš Dudek	email: dudek.rms.zs@rete.cz	606 337 797

Komise rozhodčích KVV ČSLH			
předseda	Miroslav Petružálek	e-mail : miroslav.petruzalek@centrum.cz	777 948 954
místopředseda	Petr Hauser	e-mail: hauser@atlas.cz	602 432 994
místopředseda	Martin Novák	e-mail: novak@fvtn.ujep.cz	606 255 405

Předsedové OVV ČSLH Ústeckého kraje			
Děčín	Miroslav Vágner	405 02 Děčín VI, Slovanská 1481/82	734 172 108
		e-mail : mirvagner@centrum.cz	
Chomutov	Vojtěch Čihař	430 01 Chomutov, Osvobození 3730	777 939 999
		e-mail : vojteh.cihar@post.cz	
Louny	Tomáš Plachý	440 01 Louny, Petra Obrovce 2255	602 156 412
		e-mail : plachysro@seznam.cz	
MOST	Michal Barna	434 01 MOST, ČSA bl.74/2124	777 245 145
		e-mail : mbarna1@seznam.cz	
Ústí n. L.	Jaromír Holík ml.	e-mail : medias@seznam.cz	608 201 365
Teplice	Karel Krotíl	e-mail: Moudrahokej@seznam.cz	

LÉKAŘSKÉ PROHLÍDKY HRÁČŮ LEDNÍHO HOKEJE

V souladu s obecně závaznými právními předpisy a z důvodu mnohých se případů srdečních příhod hráčů ledního hokeje u nás i ve světě, které končí zanecháním aktivní činnosti, invaliditou či úmrtím, ČSLH v souladu s vyhláškou č. 391/2013 Sb. stanovuje následující minimální obsah povinných lékařských prohlídek u hráčů ledního hokeje v soutěžích řízených ČSLH.

1. U hráčů účastnících se soutěží ČSLH:

- a) rodinná anamnéza se zaměřením na výskyt náhlého úmrtí;
 - b) sportovní anamnéza se zaměřením na provozovanou pohybovou aktivitu hráče a popis časové a fyzické náročnosti ledního hokeje;
 - c) rozbor údajů o dosavadním vývoji zdravotního stavu hráče a dosud prodělaných onemocněních a užívaných léčivých přípravcích s cíleným zaměřením zejména na výskyt nemocí, které mohou omezit nebo vyloučit zdravotní způsobilost hráče k lednímu hokeji;
 - d) komplexní fyzikální vyšetření s důrazem na posouzení stavu a funkce orgánů a systémů hráče, které budou zatěžovány ledním hokejem;
 - e) rozbor údajů o vykonávaném sportu;
- (vyšetření uvedená pod písm. a) až e) tohoto odstavce dále také jako „**Základní vyšetření**“);
- f) laboratorní a další odborná vyšetření, pokud to vyžaduje zdravotní stav hráče zjištěný Základním vyšetřením nebo zdravotní náročnost ledního hokeje nebo předpokládaná intenzita zatížení a objemu tréninku.

2. U hráčů účastnících se soutěží Chance liga, DHL ELJ, ELIOD ELD, LSŽ a LMŽ:

- a) vyšetření podle odst. 1. shora;
- b) zjištění základní antropometrie;
- c) standardní klidové elektrokardiografické vyšetření;
- d) zátěžové vyšetření včetně monitorace elektrokardiografické křivky a tlaku krve;
- e) laboratorní a další odborná vyšetření, pokud to vyžaduje zdravotní stav hráče zjištěný vyšetřeními uvedenými pod písm. c) - d) tohoto odstavce.

P R O T O K O L

O POVOLENÍ STARTU VE VYŠŠÍ VĚKOVÉ KATEGORII ODST. 1. čl. 219 SDŘ LH

Příjmení:

Jméno:

Registrační číslo:

Datum narození:

Start za věkovou kategorii:

Sezóna:

.....
zákonný zástupce

.....
lékař

.....
Klub

Vnitřní směrnice Českého svazu ledního hokeje z. s.
č. 65
upravující
povinnosti pořádajícího klubu při zajištění
zdravotnické služby

v souladu s čl. 314, odst. E) SDŘ ČSLH

1. Pořádající klub je povinen zajistit zdravotnickou službu s potřebným vybavením pro první pomoc a telefon, kterým je kdykoliv možno přivolat rychlou lékařskou pomoc.
2. Pro pořádání mezinárodních utkání a utkání extraligy je pořádající klub povinen zajistit přítomnost lékaře na zimním stadionu a sanitky u zimního stadionu, pokud její dojezdová vzdálenost je delší pěti minut.
3. Pro pořádání utkání v soutěžích I. liga, II. liga, Extraliga juniorů, Extraliga staršího dorostu a Extraliga mladšího dorostu je pořádající klub povinen zajistit přítomnost lékaře na zimním stadionu.
4. Pro pořádání ostatních utkání je pořádající klub povinen zajistit přítomnost buďto lékaře nebo zdravotní sestry nebo zdravotnického záchranáře, kterým může být i para medik (student VŠ) po absolvování příslušných zkoušek.
5. Ve všech soutěžích Českého svazu ledního hokeje a při tréninkovém procesu družstev účastnících se těchto soutěží je povinností pořádajícího klubu vybavit na zimním stadionu ošetřovnu první pomoci minimálně (i) externím defibrilátorem ve funkčním stavu, v blízkém dosahu a připravenému k okamžitému použití, (ii) krčním límcem „Philadelphia“ dětským a dospělým s možností jednoho s regulovanou výškou pro děti i dospělé, (iii) sadou fixací na končetiny horní a dolní s možností vakuových fixačních dlah nebo Kramerových dlah různých velikostí, (iv) obvazovým materiálem (obvazy různé šířky, sterilní krytí, gázy a tampóny, (v) desinfekcí (septonex, betadine atd.) a (vi) léky na bolest v tabletách či injekční formě, náplastmi na provizorní zalepení tržních ran, náplastmi na rány.
6. Tato vnitřní směrnice je platná a účinná od data jejího vydání. Datem nabytí její účinnosti ruší platnost a účinnost všech směrnic dříve upravujících výše uvedené

V Praze dne 05. 06. 2014

.....
Tomáš Král
prezident
Český svaz ledního hokeje z.s.

.....
Martin Urban
generální sekretář
Český svaz ledního hokeje z.s.

Vnitřní směrnice Českého svazu ledního hokeje z. s.

č. 66

upravující

dokládání zdravotní způsobilosti hráčů

v souladu se zákonem č. 373/2011 Sb., o specifických zdravotních službách,
a vyhláškou č. 391/2013 Sb., o zdravotní způsobilosti k tělesné výchově a sportu

1. **Tréninkového procesu** a utkání klubu se mohou účastnit pouze hráči, kteří jsou zdravotně způsobilí a jimž byl vydán lékařský posudek o zdravotní způsobilosti ke sportu (dále také jako „**Lékařský posudek**“):
 - a) u hráčů extraligy, I. ligy a hráčů zařazených do Akademií Českého svazu ledního hokeje z.s. (dále také jako „**ČSLH**“), Sportovních center mládeže ČSLH a Sportovních středisek ČSLH (dále také jako „**Vrcholový sport**“) poskytovatelem zdravotních služeb v oboru tělovýchovné lékařství a u hráčů ostatních registrujícím poskytovatelem zdravotních služeb v oboru všeobecné praktické lékařství nebo v oboru praktické lékařství pro děti a dorost anebo poskytovatelem zdravotních služeb v oboru tělovýchovné lékařství;
 - b) vydaný mimo jiné na základě:
 - a. vstupní lékařské prohlídky provedené v souladu s ust. § 4 vyhlášky č. 391/2013 Sb. (před zařazením hráče do Vrcholového sportu), nebo
 - b. pravidelné lékařské prohlídky provedené v souladu s ust. § 5 vyhlášky č. 391/2013 Sb. (po dobu účasti hráče v tréninkovém procesu či utkáních klubu), případně
 - c. mimořádné lékařské prohlídky provedené v souladu s ust. § 6 vyhlášky č. 391/2013 Sb. (v případech uvedených v ust. § 6 odst. 1 a 2 vyhlášky č. 391/2013 Sb.);
 - c) v případě Lékařského posudku vydaného na základě:
 - a. vstupní lékařské prohlídky ne starší 3 měsíců,
 - b. pravidelné lékařské prohlídky ne starší 12 měsíců;
 - d) se závěrem, že je hráč zdravotně způsobilý hrát závodně lední hokej.
2. **Kluby jsou povinny:**
 - a) kontrolovat doklady o zdravotní způsobilosti hráčů účastnících se tréninkového procesu či utkání klubu;
 - b) na vyžádání řídicího orgánu soutěže tyto předložit řídicímu orgánu soutěže nebo jím pověřené osobě;
 - c) neumožnit účast hráče v tréninkovém procesu či utkání klubu bez prokázání zdravotní způsobilosti hráče v souladu s touto směrnicí.
3. Schváleno výkonným výborem ČSLH (dále také jako „**VV ČSLH**“) dne 13.8.2014.
4. Tato vnitřní směrnice je platná a účinná od data jejího schválení VV ČSLH a datem nabytí její účinnosti ruší platnost a účinnost všech směrnic dříve upravujících výše uvedené.

V Praze dne 13.8.2014

.....

Tomáš Král
prezident

.....

Martin Urban
generální sekretář

PŘEHLED POVINNÉ VÝSTROJE HRÁČŮ A VÝJIMEK Z PRAVIDEL

Soutěž	Chance liga	II. liga ČR	DHL ELJ	RLJ	ELIOD ELD	RLD	SŽ	Krajské soutěže
Chráníč očí:	musí nosit všichni hráči narození po 31.12.1974	musí nosit všichni hráči narození po 31.12.1974	musí nosit všichni hráči pokud nemají helmu s mřížkou, resp. celoobličej ovým štítem	musí nosit všichni hráči pokud nemají helmu s mřížkou, resp. celoobličej ovým štítem	----- -----	----- -----	----- -----	Upraví příslušné KVV ČSLH svým nařízením
Chráníč zubů:	musí nosit všichni hráči ročníku 1999 a mladší	musí nosit všichni hráči ročníku 1999 a mladší	musí nosit všichni hráči	musí nosit všichni hráči	musí nosit všichni hráči	musí nosit všichni hráči	doporučuj e se	
Helma s mřížkou, resp. celoobličejovým štítem a chráníč krku a hrdla:	musí nosit všichni hráči ročníku 2001 a mladší, chráníč krku musí nosit všichni hráči ve věku 18 let a mladší	musí nosit všichni hráči ročníku 2001 a mladší, chráníč krku musí nosit všichni hráči ve věku 18 let a mladší	musí nosit všichni hráči ročníku 2001 a mladší, chráníč krku musí nosit všichni hráči ve věku 18 let a mladší	musí nosit všichni hráči ročníku 2001 a mladší, chráníč krku musí nosit všichni hráči ve věku 18 let a mladší	musí nosit všichni hráči	musí nosit všichni hráči	helmu s mřížkou musí nosit všechny hráčky; chráníč krku musí nosit všechny hráčky ve věku 18 let a mladší	
Výjimky v barvách výstroje:	brankář může mít jinou barvu kalhot	hráči nemusí mít stejnou barvu přileb, brankář může mít jinou barvu kalhot	brankář může mít jinou barvu kalhot	hráči nemusí mít stejnou barvu přileb, brankář může mít jinou barvu kalhot	brankář může mít jinou barvu kalhot	hráči nemusí mít stejnou barvu přileb, brankář může mít jinou barvu kalhot	hráčky nemusí mít stejnou barvu přileb a kalhot	
Dresy:	na rukávech nemusí být čísla neplatí ustanovení o maximálních rozměrech mezer mezi díly hrazení a skly nad hrazením, neplatí ustanovení pravidel o minimálních rozměrech hráčské a trestné lavice							

Sjednocené finanční pokuty DK KVV ČSLH pro kolektivy a jednotlivce

druh přestupku / soutěž				KLM	KLJ	LSD LMD KLD	LMŽ, LSŽ	KLP	minihokej	
1	Odhlášení družstva ze soutěže	a	po rozlosování soutěží	5.000	5.000	5.000	5.000	2.000	2.000	
		b	v průběhu soutěže	15.000	10.000	10.000	10.000	3.000	3.000	
2	Nedostavení se k utkání (za družstvo)	a +	řídícímu svazu orgánu	10.000	6.000	6.000	6.000	3.000	3.000	
			náhrada škody soupeři ¹	+ NŠ	+ NŠ	+ NŠ	+ NŠ	+ NŠ	+ NŠ	
3	Nezajištění utkání dle RS či rozhodnutí řídícího svazu orgánu			3.000	3.000	3.000	3.000	3.000	3.000	
4	Předčasné ukončení utkání		odmítnutí družstva pokračovat ve hře	10.000	5.000	5.000	5.000	2.000	2.000	
5	Neoprávněný start hráče	a +	start na cizí RP	20.000	20.000	20.000	20.000	5.000	5.000	
			vedoucí a trenér	ZČ	ZČ	ZČ	ZČ	ZČ	ZČ	ZČ
		b	start po 2 x OK či 2 x OT	1.000	1.000	1.000	1.000	1.000	1.000	1.000
		c	start na neplatný RP	dle SDŘ ČSLH článek 505						
6	Nezapsání výsledku utkání do HoSys			300	300	300	300	300	300	
7	Nezajištění zdravotnické služby, či nedostatečná (žádná) pořadatelská služba			do 20.000,- Kč dle SDŘ ČSLH článek 505						
8	Nevypracování, nezaslání požadovaného dokumentu, vyjádření (kolektiv i jednotlivce)			1.500	1.500	1.500	1.500	1.500	1.500	
9	Nepředložení soupisky „A“ družstva			1.000	1.000	1.000	1.000	1.000	1.000	
10	Rozhodčí	a	nedostavení se k utkání bez omluvy (<i>delegovaný rozhodčí</i>)	1.000	1.000	1.000	1.000	1.000	1.000	
		b	pozdní odeslání zápisu o utkání (<i>nebo odeslání na chybnou adresu</i>)	200	200	200	200	200	200	
		c	ztráta zápisu o utkání (<i>odpovídá delegovaný rozhodčí</i>)	1.000	1.000	1.000	1.000	1.000	1.000	
		d	nečitelně vyplněný zápis, chyby, do	1.000	1.000	1.000	1.000	1.000	1.000	
Pro všechny ostatní přestupky proti ustanovením v Řádech ČSLH platí tresty dle přílohy 2 na str. 52 – 54 SDŘ ČSLH, včetně článku 505 SDŘ o finančních pokutách (pro kolektiv do 20.000,- Kč, pro jednotlivce do 4.000,- Kč).										

1. Náhrada škody pořadateli u soutěže KLM, KLJ, LSD, ELIOD LMD, KLD, LSŽ, LMŽ a KLP, Minihokej

Jestliže se utkání neodehrálo podle rozhodnutí STK z důvodu:	je provinivší se klub povinen uhradit soupeři náhradu podle písmena:
nedostavení se hostujícího družstva (v případě, že utkání bylo nebo má být odehráno v náhradním termínu)	a), b)
nedostavení se hostujícího družstva (v případě, že nebyl dohodnut nebo nařízen náhradní termín)	a), b), c)
nezajištění utkání domácím klubem (v případě, že se hostující družstvo dostavilo)	c)
nesplnění podmínek k nastoupení k utkání domácím družstvem, odmítnutí domácího družstva nastoupit k utkání	a), b) *** ,c)
nesplnění podmínek k nastoupení k utkání hostujícím družstvem, odmítnutí hostujícího družstva nastoupit k utkání	a), b)

*** Domácí klub je povinen k úhradě škody hostujícímu mužstvu dále uhradit náhradu delegovaným rozhodčím v případě, že se na utkání dostavili.

a) Paušální úhrada výloh, za jedno utkání

KLM	8 000,- Kč,
LSD, LMD, KLJ, KLD, LMSŽ	7 000,- Kč.
KLP 2006 (velké hřiště)	4 000,- Kč,

b) Výdaje za rozhodčí

podle skutečné výše.

c) Cestovné ve výši 30,- Kč / km, vzdálenost podle kap. -.

(vzdálenost je uvedena za jednu cestu, náhrada se platí za cestu tam a zpět;
při dvojutkání žáků jedno cestovné pro obě družstva)

2. Náhrada škody pořadateli v minihoceji

a) nedostavení se k turnaji (za každé družstvo)	2 000,- Kč
---	------------

3 Postup při náhradě škody

- sportovně technická komise KVV ČSLH rozhodne o důvodu nesehrání utkání
- poškozený klub/oddíl vyčíslí náklady nesehraného utkání podle výše uvedených ustanovení a zašle je sportovně technické komisi do 14 dnů od zveřejnění rozhodnutí STK KVV ČSLH
- sportovně technická komise KVV ČSLH rozhodne o výši náhrad.

4. Upozornění

- případné podání protestu či odvolání nemá odkladný účinek pro zaplacení uložených postihů (čl. 613 SDR ČSLH)
- nebude-li ve stanoveném termínu finanční postih uhrazen, je to pro DK KVV ČSLH důvodem k zastavení činnosti.

Sankční opatření :

- při neoprávněném startu v kategorii ŽL 5. - 8. tříd : - při prvním zjištění porušení bude provinilé družstvo potrestáno pokutou dle finančních postihů + odebráním dotace za družstvo, které se provinilo
- při druhém zjištění provinění bude provinilé družstvo potrestáno pokutou dle finančního postihu + odebráním dotace za 5. – 8. třídu
- při třetím zjištění provinění bude provinilý oddíl vyloučen ze soutěže ŽL
- Ve výjimečných případech může být od udělení finančního postihu upuštěno

Upozornění:

- případné podání protestu či odvolání nemá odkladný účinek pro zaplacení uložených postihů
- nebude-li ve stanoveném termínu finanční postih uhrazen a předložen doklad o úhradě, je to pro DK důvodem k zastavení činnosti příslušnému kolektivu nebo jednotlivci do doby splnění závazku



Servis, pronájem a prodej kancelářské a výpočetní techniky



www.nonac.cz

nonac

NONAC CV spol. s r.o. , Nerudova 67, Chomutov 430 01
tel.: +420 474 652 122 mobil: +420 602 669 999

ACCREDITED PARTNER

Canon

Vnitřní směrnice Českého svazu ledního hokeje č. 55
 upravující domácí ustanovení k pravidlům ledního hokeje pro hru tělem a holí
 v žákovských kategoriích.

1. Následující domácí ustanovení platí:

- a) pro kategorii žáků 6. tříd a všechny nižší věkové kategorie,
- b) ve všech utkáních hraných v České republice, včetně mezinárodních, turnajových a přátelských, od 1. září 2012 bez časového omezení.

2. Je dovolena hra tělem:

- a) Tlačit soupeře na mantinel, pokud oba hráči jedou stejným směrem (např. „uzavřít“ soupeři cestu – tzv. „trychtýř“).
 Například je dovoleno bránícímu hráči, pokud hráč v držení kotouče se pokouší jet mezi ním a hrazením, „uzavřít“ prostor mezi sebou a mantinelem s úmyslem donutit hráče vedoucího kotouč zmenšit rychlost nebo objet bránícího hráče po vnitřní straně.
- b) Kontaktovat soupeře tělem v případě, že jak bránící hráč, tak i útočící hráč se pohybují stejným směrem a jsou otočeni čelem proti sobě (bránící hráč jede jízdou vzad – situace jeden proti jednomu). Pokud bránící hráč brání tělem v pohybu útočícího hráče, nepovažuje se zákrok za nedovolený.
- c) Kontakt tělem mezi bránícím a útočícím hráčem může nastat, jestliže je výsledkem pohybu útočícího hráče.

3. Kromě všech omezení pro hru tělem uvedených v pravidlech LH

je zakázáno:

- a) Jakékoli naražení soupeře na hrazení. Porušení tohoto ustanovení bude trestáno větším trestem podle pravidla č. 520 Vražení na hrazení.
- b) Najetí do soupeře nebo kontaktování soupeře z jiného směru, než kterým se pohybuje hráč v držení kotouče. Porušení tohoto ustanovení bude trestáno menším nebo větším trestem podle pravidla č. 522 Napadení.
- c) Hraní tělem, strkání nebo najíždění do soupeře. Porušení tohoto ustanovení bude trestáno menším podle pravidla č. 534 Nedovolené bránění, případně menším nebo větším trestem podle pravidla č. 522 Napadení.
- d) Jakákoli hra tělem na brankáře a to i v případě, že brankář je mimo brankoviště a má kotouč na holi. Porušení tohoto ustanovení bude trestáno menším nebo větším trestem podle pravidla č. 522 Napadení.
- e) Strkání, hraní tělem nebo napadání protihráče stojícího u hrazení. Porušení tohoto ustanovení bude trestáno menším podle pravidla č. 534 Nedovolené bránění, případně menším nebo větším trestem podle pravidla č. 520 Vražení na hrazení.

4. Posuzování

- a) Jako nedovolená hra se posuzuje zejména situace, kdy hráč nehraje kotoučem, ale připravuje se hrát protihráče tělem některým ze způsobů uvedených v bodu 3. Naproti tomu kolize, k nimž dochází nevědomky, nemají být trestány.
- b) Údery rukavicemi nebo hokejkou, např. před brankou, se posuzují podle běžných pravidel a trestají se menším nebo větším trestem + osobním trestem do konce utkání podle pravidel č. 528 Hrubost, 525 Krosček, 537 Sekání.
- c) Hra tělem na hráče bez kotouče musí být trestána podle pravidel č. 534 Nedovolené bránění nebo č. 522 Napadení.
- d) Jako nejhrubší a krajně nesportovní je nutno posuzovat nájezd do protihráče zezadu. Takový zákrok se trestá větším + osobním trestem do konce utkání nebo trestem ve hře podle pravidla č. 523 Naražení

zezadu. Za porušení tohoto pravidla není možné v soutěžích uvedených v čl. 1. a) uložit jen menší trest a osobní trest. I když se hráč takovým zákrokem současně proviní např. podle pravidla Krosček, Faul loktem nebo kolenem, Napadení, Vražení na hrazení apod. bude vždy potrestán podle pravidla Naražení zezadu, neboť podle tohoto pravidla se ukládá přísnější trest.

- e) Dojde-li při hře tělem ke zranění, uloží se vždy větší trest, případně osobní trest do konce utkání, je-li tak uvedeno v pravidlech.
- f) Jestliže má hra tělem hrubší charakter, jedná-li se o brutální zákrok, je zřejmý záměr soupeře zranit nebo je-li patrná snaha vyřadit zákrokem soupeře z utkání, musí být použito pravidlo č. 527 Nadměrně hrubá hra a uložen trest ve hře.

5. Nesportovní chování

- a) Jako nesportovní chování bude posuzováno chování trenéra nebo jiného funkcionáře družstva, který jakýmkoliv způsobem nabádá hráče k nedovolené hře tělem nebo jiným nedovoleným zákrokům. V prvním takovém případě rozhodčí v nejbližším přerušení napomene družstvo prostřednictvím kapitána. Při druhém porušení tohoto ustanovení u téhož družstva uloží menší trest pro hráčskou lavici podle pravidla č. 551. Každé další porušení tohoto ustanovení stejným družstvem má za následek kromě menšího trestu pro hráčskou lavici i osobní trest do konce utkání pro funkcionáře, který se dopustil takového jednání.
- b) Jakýkoli záměrný fyzický kontakt hráče s protihráčem v přerušené hře je nesportovní chování a trestá se větším trestem jako napadení. Dojde-li takovým zákrokem ke zranění, musí být zákrok posouzen jako porušení jiných pravidel (např. hrubost, faul loktem, krosček, vysoká hůl) a potrestán větším trestem a osobním trestem do konce utkání.

Schváleno VV ČSLH dne 22. 6. 2012.

Tato vnitřní směrnice je platná dnem schválení VV ČSLH, účinnosti nabývá dnem 1. 9. 2012 a datem nabytí účinnosti ruší platnost a účinnost všech směrnic dříve upravujících výše uvedené.

V Praze dne 9. 8. 2012



Servis, pronájem a prodej kancelářské a výpočetní techniky

**www.nonac.cz**
nonac

NONAC CV spol. s r.o. , Nerudova 67, Chomutov 430 01 **ACCREDITED PARTNER** **Canon**
tel.: +420 474 652 122 mobil: +420 602 669 999

Sazebník odměn

soutěž	hlavní rozhodčí	čárový rozhodčí	brankový video rozhodčí	časoměřič, zapisovatel, vedoucí boxu	zapisovatel pro elektro- nický zápis	ostatní pomocní rozhodčí
reprezentace senioři A, senoři B, U20	7 940 Kč	5 360 Kč	1 280 Kč	330 Kč	650 Kč	280 Kč
reprezentace ostatní	3 890 Kč	2 620 Kč	1 280 Kč	330 Kč	540 Kč	280 Kč
reprezentace s domácími soupeři	1 570 Kč	990 Kč		280 Kč	440 Kč	260 Kč
Champions Hockey League	podle předpisů Champions Hockey League		1 280 Kč	330 Kč	540 Kč	260 Kč
Extraliga seniorů	I.skupina 7875Kč II.skupina 6825Kč III.skupina 6300Kč IV.skupina 5250Kč	I.skupina 5250 Kč II.skupina 4460Kč III.skupina 3940Kč IV.skupina 3410Kč	1280Kč	330Kč	540Kč	280Kč
I. liga seniorů	3 010 Kč	2 250 Kč	1280Kč	280 Kč	440 Kč	260 Kč
II. liga seniorů	2 000 Kč	1 470 Kč		280 Kč	360Kč	260 Kč
Juniorská liga akademií, Univerzitní hokejová liga	1 540 Kč	960 Kč	1280Kč	280 Kč	440 Kč	260 Kč
Extraliga juniorů	1 540 Kč	960 Kč		280 Kč	440 Kč	260 Kč
Liga Juniorů	830 Kč	570 Kč		280 Kč	360 Kč	260 Kč
Extraliga dorostu	1040 Kč	670 Kč		280 Kč	440Kč	260 Kč
Liga dorostu, VTM U15	670 Kč	460 Kč		280 Kč	360 Kč	260 Kč
LSŽ, VTM U14, VTMU13	570 Kč	350 Kč		230 Kč	280Kč	210 Kč
Soutěže žen	570 Kč	350 Kč		230 Kč	280Kč	210 Kč
Krajská liga mužů	1 140 Kč	720 Kč		230 Kč	280Kč	210 Kč
Ostatní krajské soutěže mužů	620 Kč	410 Kč		230 Kč	280Kč	210 Kč
Krajské soutěže juniorů	620 Kč	410 Kč		230 Kč	260Kč	210 Kč
Krajské soutěže dorostu	520 Kč	350 Kč		230 Kč	260Kč	210 Kč
LMŽ, VTM U12	330 Kč	230 Kč		170 Kč	220Kč	170 Kč
5. třída	290 Kč	200 Kč		170 Kč	170 Kč	170 Kč
Okresní soutěže mužů	460 Kč	300 Kč		230 Kč	220Kč	210 Kč
Minihokej	200 Kč				180Kč	180Kč
Sledge hokej	410 Kč	250 Kč		230 Kč		200 Kč

Rozpis mistrovských soutěží Ústeckého KVV ČSLH pro sezónu 2019–2020

Vydal a schválil : KVV ČSLH Ústí nad Labem
pro potřebu oddílů a klubů ledního hokeje a funkcionářů ČSLH a KVV ČSLH

Zpracovala : STK KVV ČSLH Ústeckého kraje
Za obsah zodpovídá : Jiří Štverák - předseda STK

Tisk : knižně a elektronicky

Schváleno KVV Ústeckého kraje: 4. 9. 2019.



Servis, pronájem a prodej kancelářské a výpočetní techniky



www.nonac.cz

nonac

NONAC CV spol. s r.o. , Nerudova 67, Chomutov 430 01
tel.: +420 474 652 122 mobil: +420 602 669 999

ACCREDITED PARTNER

Canon

BAUER HOCKEY SHOP



10x v ČR

DĚČÍN

KARLOVY VARY

HR. KRÁLOVÉ

PRAHA

MARIÁNSKÉ LÁZNĚ

OSTRAVA

Č. BUDĚJOVICE

BRNO

ZLÍN

ZNOJMO

BAUER

BLADEMASTER
THE CHOICE OF PROFESSIONALS

BAUER
card

**BEZKONKURENČNĚ NEJŠIRŠÍ
NABÍDKA HOKEJOVÉ VÝSTROJE**

**BROUŠENÍ BRUSLÍ NA BRUSCE
BLADEMASTER S GARANCÍ
KVALITY OD HYNKA SVOBODY**

**NEJVÝHODNĚJŠÍ NÁKUPY
S BAUER CARD**

3D
SKATE
LAB

**UNIKÁTNÍ 3D SKATE LAB
SCANNER PRO SPRÁVNÝ
VÝBĚR BRUSLÍ**

47

**ŠIROKÁ NABÍDKA NHL
OBLEČENÍ OD ZNAČKY 47**

Nakupujte i on-line na www.bauerhockey.cz

**Využijte extra slevu 5% na váš nákup. V košíku zadejte kód: PROHOCKEY2019.
Platí společně se stálou slevou 10% pro registrovaného zákazníka.**

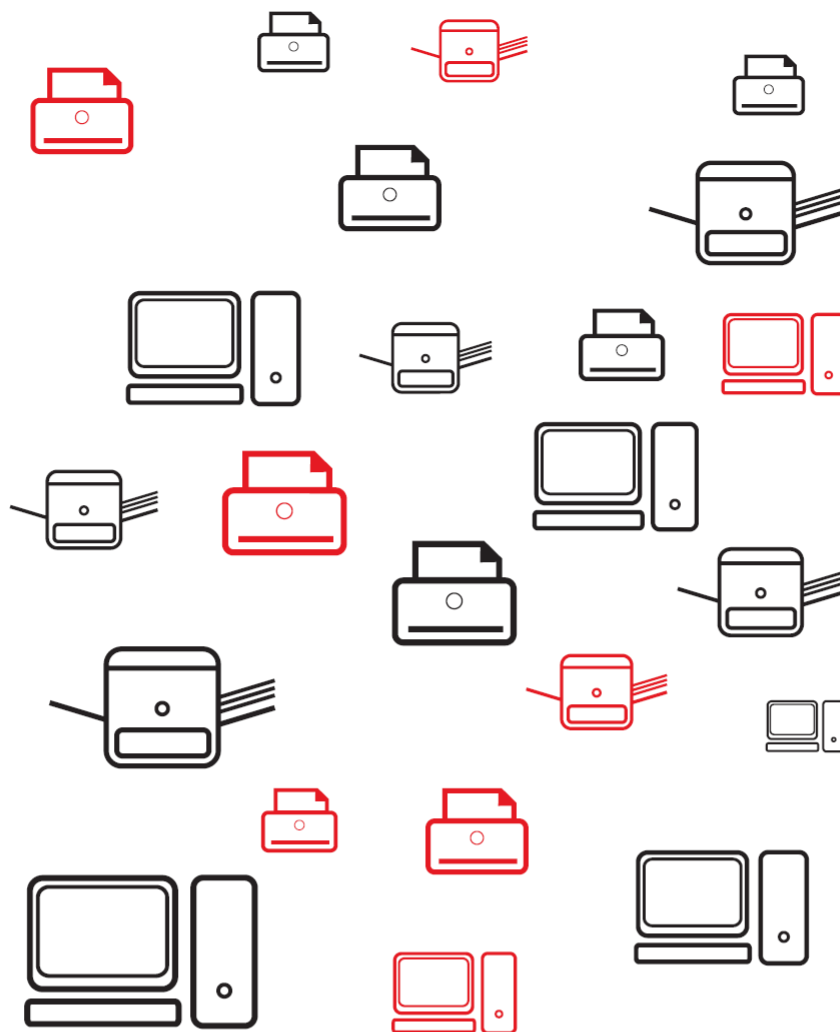

Servis, pronájem a prodej kancelářské
a výpočetní techniky



www.nonac.cz

nonac

ACCREDITED PARTNER **Canon**

NONAC CV spol. s r.o., Nerudova 67, Chomutov 430 01
tel.: +420 474 652 122 mobil: +420 602 669 999